



**ΣΧΕΔΙΟ ΑΝΤΙΜΕΤΩΠΙΣΗΣ ΕΚΤΑΚΤΩΝ
ΑΝΑΓΚΩΝ ΚΑΙ ΑΜΕΣΗ/ΒΡΑΧΕΙΑ
ΔΙΑΧΕΙΡΙΣΗ ΤΩΝ ΣΥΝΕΠΕΙΩΝ ΑΠΟ
ΕΚΔΗΛΩΣΗ ΣΕΙΣΜΩΝ ΤΟΥ
ΔΗΜΟΥ ΝΕΑΣ ΣΜΥΡΝΗΣ**

**ΣΥΜΦΩΝΑ ΜΕ ΤΑ ΟΡΙΖΟΜΕΝΑ ΣΤΟ
ΓΕΝΙΚΟ ΣΧΕΔΙΟ ΠΟΛΙΤΙΚΗΣ ΠΡΟΣΤΑΣΙΑΣ
ΜΕ ΤΗΝ ΚΩΔΙΚΗ ΟΝΟΜΑΣΙΑ**

«ΕΓΚΕΛΑΔΟΣ 2»

ΝΕΑ ΣΜΥΡΝΗ

2023



**Γενική Γραμματεία
Πολιτικής Προστασίας**



2023-ΕΚΔΟΣΗ 2η

Με το Σχέδιο Αντιμετώπισης Εκτάκτων Αναγκών και Άμεσης/Βραχείας Διαχείρισης των Συνεπειών από την Εκδήλωση Σεισμών του Δήμου Νέας Σμύρνης επιδιώκεται η άμεση και συντονισμένη απόκριση των εμπλεκόμενων φορέων σε Τοπικό επίπεδο για την αποτελεσματική αντιμετώπιση εκτάκτων αναγκών από την εκδήλωση σεισμών και την άμεση διαχείριση των συνεπειών τους.

Στο πλαίσιο αυτό, στο παρόν σχέδιο δόθηκε η κωδική ονομασία «**ΕΓΚΕΛΑΔΟΣ 2**» χάριν συντομίας και διαφοροποίησής του από άλλα σχέδια. Ο Εγκέλαδος στην ελληνική μυθολογία φέρεται ως ο αρχηγός των Γιγάντων, γιος του Ταρτάρου και της Γης. Στη Γιγαντομαχία ο Εγκέλαδος ήταν αντίπαλος της θεάς Αθηνάς, η οποία τον εξουδετέρωσε ρίχνοντας πάνω του τη Σικελία. Από τότε ο Εγκέλαδος προσπαθεί να ελευθερωθεί, προκαλώντας έτσι σεισμούς και εκρήξεις του ηφαιστείου της Αίτνας.



ΔΗΜΟΣ
ΝΕΑΣ ΣΜΥΡΝΗΣ

ΕΓΚΡΙΣΗ ΚΑΙ ΕΝΑΡΞΗ ΙΣΧΥΟΣ ΤΟΥ ΠΑΡΟΝΤΟΣ ΣΧΕΔΙΟΥ

Η ισχύς του παρόντος Σχεδίου Αντιμετώπισης Εκτάκτων Αναγκών και Άμεσης/Βραχείας Διαχείρισης Συνεπειών από την Εκδήλωση Σεισμών του Δήμου *Νέας Σμύρνης* αρχίζει από την ημερομηνία έγκρισής του από το Δημοτικό Συμβούλιο.

ΕΓΚΡΙΝΕΤΑΙ

**Με την υπ' αρ. 212/2023 (ΑΔΑ:9Ρ2ΦΩΚ3-ΡΤΗ) Απόφαση Δημοτικού Συμβουλίου Δήμου Νέας
Σμύρνης.**

30/11/2023

Ο ΔΗΜΑΡΧΟΣ

ΣΤΑΥΡΟΣ ΤΖΟΥΛΑΚΗΣ

ΠΙΝΑΚΑΣ ΠΕΡΙΕΧΟΜΕΝΩΝ

ΕΓΚΡΙΣΗ ΚΑΙ ΕΝΑΡΞΗ ΙΣΧΥΟΣ ΤΟΥ ΠΑΡΟΝΤΟΣ ΣΧΕΔΙΟΥ	5
ΠΡΟΛΟΓΟΣ	17
ΓΕΝΙΚΑ ΣΤΟΙΧΕΙΑ ΤΟΥ ΔΗΜΟΥ ΝΕΑΣ ΣΜΥΡΝΗΣ	19
ΜΕΡΟΣ 1. ΕΙΣΑΓΩΓΗ	26
1.1 Ιστορικό σύνταξης προηγούμενων εκδόσεων	26
1.2 Έναρξη ισχύος και εξουσιοδότηση εφαρμογής του Σχεδίου	27
ΜΕΡΟΣ 2. ΣΚΟΠΟΣ / ΣΤΟΧΟΙ / ΑΝΑΛΥΣΗ ΚΙΝΔΥΝΟΥ / ΙΔΕΑ ΕΠΙΧΕΙΡΗΣΕΩΝ.	29
2.1 Σκοπός.	29
2.2 Αντικειμενικοί Στόχοι.	29
2.3 Ανάλυση Κινδύνου – Κατάσταση – Παραδοχές – Προϋποθέσεις- Παράμετροι Σχεδιασμού. ...	30
2.3.1 Ανάλυση Κινδύνου.	30
2.3.2 Κατάσταση – Παραδοχές – Προϋποθέσεις- Παράμετροι Σχεδιασμού.	39
2.4 Ιδέα Επιχειρήσεων.	40
ΜΕΡΟΣ 3. ΡΟΛΟΙ, ΑΡΜΟΔΙΟΤΗΤΕΣ ΚΑΙ ΚΥΡΙΕΣ ΔΡΑΣΕΙΣ ΤΟΥ ΔΗΜΟΥ ΝΕΑΣ ΣΜΥΡΝΗΣ, ΓΙΑ ΤΗΝ ΑΝΤΙΜΕΤΩΠΙΣΗ ΕΚΤΑΚΤΩΝ ΑΝΑΓΚΩΝ ΚΑΙ ΤΗΝ ΑΜΕΣΗ/ΒΡΑΧΕΙΑ ΔΙΑΧΕΙΡΙΣΗ ΣΥΝΕΠΕΙΩΝ ΑΠΟ ΤΗΝ ΕΚΔΗΛΩΣΗ ΣΕΙΣΜΩΝ	41
3.1 Προπαρασκευαστικές δράσεις του Δήμου Νέας Σμύρνης.	42
3.2 Προπαρασκευαστική σύγκληση Συντονιστικού Τοπικού Οργάνου του Δήμου Νέας Σμύρνης (ΣΤΟ) για την ετοιμότητα αντιμετώπισης κινδύνων από την εκδήλωση σεισμών.	44
3.3 Δράσεις αυξημένης ετοιμότητας του Δήμου Νέας Σμύρνης εν όψει επαπειλούμενου κινδύνου για την εκδήλωση σεισμών.	46
3.4 Δράσεις του Δήμου Νέας Σμύρνης για την αντιμετώπιση εκτάκτων αναγκών μετά την εκδήλωση σεισμού.	46
3.5 Δράσεις του Δήμου Νέας Σμύρνης στην άμεση/βραχεία διαχείριση συνεπειών μετά την εκδήλωση σεισμού.	50

Σχέδιο Αντιμετώπισης Εκτάκτων Αναγκών και Άμεσης/Βραχείας Διαχείρισης Συνεπειών από την
Εκδήλωση Σεισμών Δήμου Νέας Σμύρνης – Έκδοση : 2023 – 2η

3.6 Σύγκληση Συντονιστικών Τοπικών Οργάνων του Δήμου Νέας Σμύρνης (ΣΤΟ) μετά την εκδήλωση σεισμού, για την αντιμετώπιση εκτάκτων αναγκών και την άμεση/βραχεία διαχείριση των συνεπειών.....	53
--	----

ΜΕΡΟΣ 4. ΣΥΣΤΗΜΑ ΚΙΝΗΤΟΠΟΙΗΣΗΣ ΠΟΛΙΤΙΚΗΣ ΠΡΟΣΤΑΣΙΑΣ ΔΗΜΟΥ ΝΕΑΣ ΣΜΥΡΝΗΣ55

4.1 Προπαρασκευαστικές δράσεις του Δήμου Νέας Σμύρνης.	55
4.1.1 Δήμαρχος Νέας Σμύρνης.....	55
4.1.2 Αντιδήμαρχος θεμάτων Πολιτικής Προστασίας.	57
4.1.3 Αυτοτελές Τμήμα Πολιτικής Προστασίας του Δήμου Νέας Σμύρνης.	57
4.1.4 Δ/ση Τεχνικών Υπηρεσιών και Έργων του Δήμου Νέας Σμύρνης.	59
4.1.5 Δ/ση Κυκλικής Οικονομίας και Ανακύκλωσης του Δήμου Νέας Σμύρνης.	59
4.1.6 Δ/ση Περιβάλλοντος και Πρασίνου του Δήμου Νέας Σμύρνης.	60
4.1.7 Διεύθυνση Κοινωνικής Οικονομίας και Αλληλεγγύης του Δήμου Νέας Σμύρνης.	60
4.1.8 Διεύθυνση Οικονομικής Διαχείρισης του Δήμου Νέας Σμύρνης.....	60
4.1.9 Αρμόδιοι Αντιδήμαρχοι.	60
4.2 Προπαρασκευαστική σύγκληση Συντονιστικού Τοπικού Οργάνου του Δήμου Νέας Σμύρνης (ΣΤΟ) για την ετοιμότητα αντιμετώπισης κινδύνων από την εκδήλωση σεισμών.	61
4.2.1 Δήμαρχος Νέας Σμύρνης.....	61
4.2.2 Αντιδήμαρχος θεμάτων Πολιτικής Προστασίας.	61
4.2.3 Αυτοτελές Τμήμα Πολιτικής Προστασίας του Δήμου Νέας Σμύρνης.	62
4.2.4 Γραμματέας του Συντονιστικού Τοπικού Οργάνου του Δήμου Νέας Σμύρνης.	62
4.3 Δράσεις αυξημένης ετοιμότητας του Δήμου Νέας Σμύρνης εν όψει επαπειλούμενου κινδύνου για την εκδήλωση σεισμών.....	62
4.3.1 Δήμαρχος Νέας Σμύρνης.....	62
4.3.2 Αντιδήμαρχος θεμάτων Πολιτικής Προστασίας.	63
4.3.3 Αυτοτελές Τμήμα Πολιτικής Προστασίας του Δήμου Νέας Σμύρνης.	63
4.4 Δράσεις του Δήμου Νέας Σμύρνης στην αντιμετώπιση εκτάκτων αναγκών μετά την εκδήλωση του σεισμού.	63

Σχέδιο Αντιμετώπισης Εκτάκτων Αναγκών και Άμεσης/Βραχείας Διαχείρισης Συνεπειών από την
Εκδήλωση Σεισμών Δήμου Νέας Σμύρνης – Έκδοση : 2023 – 2η

4.4.1 Δήμαρχος Νέας Σμύρνης.....	63
4.4.2 Αντιδήμαρχος θεμάτων Πολιτικής Προστασίας.	66
4.4.3 Αυτοτελές Τμήμα Πολιτικής Προστασίας του Δήμου Νέας Σμύρνης.....	66
4.4.4 Διεύθυνση Τεχνικών Υπηρεσιών και Έργων του Δήμου Νέας Σμύρνης.	68
4.4.5 Διεύθυνση Περιβάλλοντος και Πρασίνου του Δήμου Νέας Σμύρνης.	69
4.4.6 Διεύθυνση Κυκλικής Οικονομίας και Ανακύκλωσης του Δήμου Νέας Σμύρνης.	69
4.4.7 Διεύθυνση Οικονομικής Διαχείρισης του Δήμου Νέας Σμύρνης.....	69
4.4.8 Διεύθυνση Διοίκησης και Ανθρώπινου Δυναμικού του Δήμου Νέας Σμύρνης.	69
4.4.9 Διεύθυνση Κοινωνικής Οικονομίας & Αλληλεγγύης του Δήμου Νέας Σμύρνης.	69
4.4.10 Τηλεφωνικό Κέντρο Δήμου Νέας Σμύρνης.	69
4.4.11 Εταιρεία Ύδρευσης Αποχέτευσης Πρωτεύουσας (Ε.ΥΔ.Α.Π.).	70
4.4.12 Αρμόδιοι Αντιδήμαρχοι Δήμου Νέας Σμύρνης.	70
4.5 Δράσεις του Δήμου Νέας Σμύρνης στην άμεση/βραχεία διαχείριση των συνεπειών.	70
4.5.1 Δήμαρχος Νέας Σμύρνης.....	70
4.5.2 Αντιδήμαρχος θεμάτων Πολιτικής Προστασίας.	72
4.5.3 Αυτοτελές Τμήμα Πολιτικής Προστασίας του Δήμου Νέας Σμύρνης.	72
4.5.4 Δ/ση Τεχνικών Υπηρεσιών και Έργων του Δήμου Νέας Σμύρνης.	73
4.5.5 Δ/ση Κυκλικής Οικονομίας και Ανακύκλωσης του Δήμου Νέας Σμύρνης.	74
4.5.6 Δ/ση Περιβάλλοντος και Πρασίνου του Δήμου Νέας Σμύρνης.	74
4.5.7 Διεύθυνση Διοίκησης & Ανθρώπινου Δυναμικού του Δήμου Νέας Σμύρνης.	74
4.5.8 Διεύθυνση Οικονομικής Διαχείρισης του Δήμου Νέας Σμύρνης.....	74
4.5.9 Διεύθυνση Κοινωνικής Οικονομίας & Αλληλεγγύης του Δήμου Νέας Σμύρνης.	74
4.5.10 Τηλεφωνικό Κέντρο Δήμου Νέας Σμύρνης.	75
4.5.11 Εταιρεία Ύδρευσης Αποχέτευσης Πρωτεύουσας (Ε.ΥΔ.Α.Π.).	75
4.5.12 Αρμόδιοι Αντιδήμαρχοι.	75
ΜΕΡΟΣ 5. ΕΠΙΚΟΙΝΩΝΙΕΣ ΚΑΙ ΡΟΗ ΠΛΗΡΟΦΟΡΙΩΝ.....	76

Σχέδιο Αντιμετώπισης Εκτάκτων Αναγκών και Άμεσης/Βραχείας Διαχείρισης Συνεπειών από την
Εκδήλωση Σεισμών Δήμου Νέας Σμύρνης – Έκδοση : 2023 – 2η

5.1 Μέσα επικοινωνίας.....	76
5.2 Ροή πληροφοριών.....	79
5.2.1 Αρχική ειδοποίηση για επιπτώσεις από σεισμό και αντιμετώπιση εκτάκτων αναγκών	79
5.2.2 Ροή πληροφοριών κινητοποίησης φορέων για τη διαχείριση των συνεπειών και της άμεσης/βραχείας αποκατάστασης.....	79

ΜΕΡΟΣ 6. ΣΥΣΤΗΜΑ ΚΙΝΗΤΟΠΟΙΗΣΗΣ ΠΟΛΙΤΙΚΗΣ ΠΡΟΣΤΑΣΙΑΣ - ΣΥΝΤΟΝΙΣΤΙΚΕΣ ΟΔΗΓΙΕΣ ΥΛΟΠΟΙΗΣΗΣ

ΔΡΑΣΕΩΝ ΠΟΛΙΤΙΚΗΣ ΠΡΟΣΤΑΣΙΑΣ81

6.1 Αυξημένη ετοιμότητα για την αντιμετώπιση κίνδυνων από την εκδήλωση σεισμών.	81
6.2 Διοίκηση, Έλεγχος & Συντονισμός επιχειρήσεων.	82
6.3 Επίσημη ανακοίνωση χαρακτηριστικών σεισμικού φαινομένου.	83
6.4 Αρχική εκτίμηση συνεπειών.	83
6.5 Επικοινωνίες.	85
6.6 Κινητοποίηση.	86
6.6.1 Κινητοποίηση σε τοπικό επίπεδο.	87
6.6.2 Κινητοποίηση φορέων λειτουργίας και συντήρησης δικτύων και υποδομών στην περιοχή που εκδηλώθηκε ο σεισμός.....	89
6.6.3 Κινητοποίηση σε κεντρικό επίπεδο.	89
6.7 Επιχειρήσεις Έρευνας, Διάσωσης.	93
6.8 Άμεση παροχή βοήθειας και υποστήριξης των πληγέντων.....	95
6.8.1 Χώροι καταφυγής πληθυσμού.....	95
6.8.2 Οργάνωση, λειτουργία και διοικητική μέριμνα χώρων άμεσης στέγασης πληγέντων.	96
6.9 Διακοπή μαθημάτων, λόγω έκτακτων συνθηκών από την εκδήλωση σεισμού.....	98
6.10 Αντιμετώπιση εκτάκτων αναγκών και διαχείριση συνεπειών λόγω επαγόμενων φαινομένων.	99
6.11 Ενεργοποίηση μνημονίου συνεργασίας μεταξύ του Ε.Α.Γ.Μ.Ε. και της Γ.Γ.Π.Π.....	101
6.12 Χώροι προσωρινής εναπόθεσης μπάζων.	102
6.13 Λήψη μέτρων διασφάλισης της ποιότητας του πόσιμου νερού.	102

Σχέδιο Αντιμετώπισης Εκτάκτων Αναγκών και Άμεσης/Βραχείας Διαχείρισης Συνεπειών από την
Εκδήλωση Σεισμών Δήμου Νέας Σμύρνης – Έκδοση : 2023 – 2η

6.14 Αποκλιμάκωση.....	103
6.15 Ενημέρωση κοινού για δράσεις που δρομολογούνται για την αντιμετώπιση εκτάκτων αναγκών και την άμεση/βραχεία διαχείριση των συνεπειών από την εκδήλωση σεισμών.	103
6.16 Συνεργασία των φορέων συντήρησης του οδικού δικτύου με τους φορείς αποκατάστασης βλαβών δικτύων κοινής ωφέλειας.	104
ΜΕΡΟΣ 7. ΟΡΓΑΝΩΜΕΝΗ ΠΡΟΛΗΠΤΙΚΗ ΑΠΟΜΑΚΡΥΝΣΗ ΠΟΛΙΤΩΝ.....	106
7.1 Κατευθυντήριες οδηγίες για τη λήψη απόφασης.	110
7.2 Σχέδιο δράσης.....	114
7.3 Ειδικότερες δράσεις.....	116
7.4 Μνημόνιο ενεργειών για την υλοποίηση της δράσης της οργανωμένης απομάκρυνσης πολιτών λόγω σεισμών.	117
ΜΕΡΟΣ 8. ΥΠΟΣΤΗΡΙΞΗ & ΕΞΕΛΙΞΗ ΣΧΕΔΙΟΥ.....	118
8.1 Εκπαίδευση.....	118
8.2 Έλεγχος Σχεδίου – Ασκήσεις.....	118
8.2.1 Διενέργεια Ασκήσεων Πολιτικής Προστασίας σε επίπεδο Δήμου Νέας Σμύρνης.....	118
8.3 Αναθεώρηση & Επικαιροποίηση Σχεδίου.....	119
8.4 Τήρηση στοιχείων ειδικού φακέλου καταστροφής.....	120
ΜΕΡΟΣ 9. ΔΙΑΘΕΣΗ ΕΠΙΠΛΕΟΝ ΠΟΡΩΝ (ΑΝΘΡΩΠΙΝΟΥ ΔΥΝΑΜΙΚΟΥ ΚΑΙ ΜΕΣΩΝ).....	122
9.1 Αιτήματα Συνδρομής – Διάθεση επιπλέον πόρων.....	122
9.2 Μνημόνια συνεργασίας με ιδιωτικούς φορείς – κατάρτιση μητρώου εργοληπτών για την αντιμετώπιση εκτάκτων αναγκών.....	124
9.3 Κήρυξη περιοχών σε Κατάσταση Έκτακτης Ανάγκης Πολιτικής Προστασίας – συντονισμός φορέων.....	126
9.4 Πληρωμή δαπανών στο πλαίσιο δράσεων πολιτικής προστασίας.....	127
9.5 Πρόσληψη εκτάκτου προσωπικού από τον Δήμο Νέας Σμύρνης για την αντιμετώπιση κατεπειγουσών αναγκών από την εκδήλωση σεισμών.....	129
9.6 Επίταξη προσωπικών υπηρεσιών για την αντιμετώπιση επείγουσας κοινωνικής ανάγκης στον Δήμο Νέας Σμύρνης από θεομηνία.....	131

ΜΕΡΟΣ 10. ΔΙΟΙΚΗΤΙΚΗ ΜΕΡΙΜΝΑ ΠΛΗΓΕΝΤΩΝ ΣΤΟΝ ΔΗΜΟ ΝΕΑΣ ΣΜΥΡΝΗΣ / ΑΜΕΣΗ-ΒΡΑΧΕΙΑ ΑΠΟΚΑΤΑΣΤΑΣΗ.	133
10.1 Οικονομική ενίσχυση πληγέντων.....	133
10.2 Ψυχοκοινωνική υποστήριξη πληγέντων Δήμου Νέας Σμύρνης - Αντιμετώπιση εκτάκτων καταστάσεων που αφορούν στη δημόσια υγεία.	136
10.3 Μετασεισμικός έλεγχος κτιρίων και υποδομών.	136
10.4 Αποκατάσταση κτιρίων πληγέντων από την εκδήλωση σεισμών – χορήγηση στεγαστικής συνδρομής.	139
10.5 Άρση επικινδυνότητων.	141
10.6 Αποκατάσταση ζημιών και άρση κινδύνων που οφείλονται στην εκδήλωση σεισμών.	141
10.7 Κρατική αρωγή προς επιχειρήσεις και μη κερδοσκοπικού χαρακτήρα φορείς.	142
10.8 Άμεση χαρτογράφηση πληγείσας περιοχής σε περιπτώσεις μεγάλων καταστροφών.	144
10.9 Επιχορήγηση Δήμου Νέας Σμύρνης στα πλαίσια του έργου «Πρόγραμμα Πρόληψης και Αντιμετώπισης Ζημιών και Καταστροφών που Προκαλούνται από Θεομηνίες στους ΟΤΑ Α΄ και Β΄ Βαθμού».....	146
10.10 Αποζημιώσεις ζωικού κεφαλαίου, φυτικής παραγωγής και στα μέσα παραγωγής της.	147
10.11 Έλεγχος και αποκατάσταση έργων και μνημείων πολιτιστικής κληρονομιάς.	148
.....	149
ΜΕΡΟΣ 11. ΠΕΡΙΒΟΛΗ-ΕΜΦΑΝΙΣΗ ΥΠΑΛΛΗΛΩΝ ΠΟΛΙΤΙΚΗΣ ΠΡΟΣΤΑΣΙΑΣ ΣΕ ΕΠΙΧΕΙΡΗΣΕΙΣ	149
ΠΑΡΑΡΤΗΜΑΤΑ	152
ΠΑΡΑΡΤΗΜΑ Α – ΧΑΡΤΟΓΡΑΦΙΚΟ ΥΛΙΚΟ	152
ΠΑΡΑΡΤΗΜΑ Β – ΜΝΗΜΟΝΙΑ ΕΝΕΡΓΕΙΩΝ	157
ΠΑΡΑΡΤΗΜΑ Β1 - ΜΝΗΜΟΝΙΑ ΕΝΕΡΓΕΙΩΝ ΚΙΝΗΤΟΠΟΙΗΣΗΣ ΤΟΥ ΔΗΜΟΥ ΝΕΑΣ ΣΜΥΡΝΗΣ ΓΙΑ ΤΗΝ ΑΝΤΙΜΕΤΩΠΙΣΗ ΚΙΝΔΥΝΩΝ ΛΟΓΩ ΣΕΙΣΜΟΥ	159
ΜΝΗΜΟΝΙΟ ΕΝΕΡΓΕΙΩΝ ΔΗΜΑΡΧΟΥ ΝΕΑΣ ΣΜΥΡΝΗΣ.	160
Προπαρασκευαστικές δράσεις.	160
Προπαρασκευαστική σύγκληση Συντονιστικού Τοπικού Οργάνου για την ετοιμότητα αντιμετώπισης κινδύνων από την εκδήλωση σεισμών.	161

Σχέδιο Αντιμετώπισης Εκτάκτων Αναγκών και Άμεσης/Βραχείας Διαχείρισης Συνεπειών από την
Εκδήλωση Σεισμών Δήμου Νέας Σμύρνης – Έκδοση : 2023 – 2η

Δράσεις αυξημένης ετοιμότητας εν όψει επαπειλούμενου κινδύνου για την εκδήλωση σεισμών.
..... 162

Δράσεις για την αντιμετώπιση εκτάκτων αναγκών μετά την εκδήλωση του σεισμού. 162

Δράσεις για την άμεση/βραχεία διαχείριση συνεπειών. 165

ΜΝΗΜΟΝΙΟ ΕΝΕΡΓΕΙΩΝ ΑΝΤΙΔΗΜΑΡΧΟΥ ΣΕ ΘΕΜΑΤΑ ΠΟΛΙΤΙΚΗΣ ΠΡΟΣΤΑΣΙΑΣ.....167

Προπαρασκευαστικές δράσεις. 167

Προπαρασκευαστική σύγκληση Συντονιστικού Τοπικού Οργάνου για την ετοιμότητα
αντιμετώπισης κινδύνων από την εκδήλωση σεισμών. 167

Δράσεις αυξημένης ετοιμότητας εν όψει επαπειλούμενου κινδύνου για την εκδήλωση σεισμών.
..... 167

Δράσεις για την αντιμετώπιση εκτάκτων αναγκών μετά την εκδήλωση του σεισμού. 167

Δράσεις για την άμεση/βραχεία διαχείριση των συνεπειών. 168

**ΜΝΗΜΟΝΙΟ ΕΝΕΡΓΕΙΩΝ ΑΥΤΟΤΕΛΟΥΣ ΤΜΗΜΑΤΟΣ ΠΟΛΙΤΙΚΗΣ ΠΡΟΣΤΑΣΙΑΣ ΤΟΥ ΔΗΜΟΥ ΝΕΑΣ
ΣΜΥΡΝΗΣ.169**

Προπαρασκευαστικές δράσεις. 169

Προπαρασκευαστική σύγκληση Συντονιστικού Τοπικού Οργάνου για την ετοιμότητα
αντιμετώπισης κινδύνων από την εκδήλωση σεισμών. 171

Δράσεις αυξημένης ετοιμότητας εν όψει επαπειλούμενου κινδύνου για την εκδήλωση σεισμών.
..... 171

Δράσεις για την αντιμετώπιση εκτάκτων αναγκών μετά την εκδήλωση του σεισμού. 171

Δράσεις για την άμεση/βραχεία διαχείριση συνεπειών. 173

ΜΝΗΜΟΝΙΟ ΕΝΕΡΓΕΙΩΝ ΔΙΕΥΘΥΝΣΗΣ ΤΕΧΝΙΚΩΝ ΥΠΗΡΕΣΙΩΝ ΚΑΙ ΕΡΓΩΝ ΤΟΥ ΔΗΜΟΥ ΝΕΑΣ ΣΜΥΡΝΗΣ.175

Προπαρασκευαστικές δράσεις. 175

Δράσεις αυξημένης ετοιμότητας εν όψει επαπειλούμενου κινδύνου για την εκδήλωση σεισμών.
..... 175

Δράσεις για την αντιμετώπιση εκτάκτων αναγκών μετά την εκδήλωση του σεισμού. 175

Δράσεις για την άμεση/βραχεία διαχείριση συνεπειών. 176

ΜΝΗΜΟΝΙΟ ΕΝΕΡΓΕΙΩΝ ΔΙΕΥΘΥΝΣΗΣ ΚΥΚΛΙΚΗΣ ΟΙΚΟΝΟΜΙΑΣ ΚΑΙ ΑΝΑΚΥΚΛΩΣΗΣ ΤΟΥ ΔΗΜΟΥ ΝΕΑΣ ΣΜΥΡΝΗΣ.	177
Προπαρασκευαστικές δράσεις.	177
Δράσεις αυξημένης ετοιμότητας εν όψει επαπειλούμενου κινδύνου για την εκδήλωση σεισμών.	177
Δράσεις για την αντιμετώπιση εκτάκτων αναγκών μετά την εκδήλωση του σεισμού.	177
Δράσεις για την άμεση/βραχεία διαχείριση συνεπειών.	177
ΜΝΗΜΟΝΙΟ ΕΝΕΡΓΕΙΩΝ ΔΙΕΥΘΥΝΣΗΣ ΠΕΡΙΒΑΛΛΟΝΤΟΣ ΚΑΙ ΠΡΑΣΙΝΟΥ ΤΟΥ ΔΗΜΟΥ ΝΕΑΣ ΣΜΥΡΝΗΣ. .	178
Προπαρασκευαστικές δράσεις.	178
Δράσεις αυξημένης ετοιμότητας εν όψει επαπειλούμενου κινδύνου για την εκδήλωση σεισμών.	178
Δράσεις για την αντιμετώπιση εκτάκτων αναγκών μετά την εκδήλωση του σεισμού.	178
Δράσεις για την άμεση/βραχεία διαχείριση συνεπειών.	178
ΜΝΗΜΟΝΙΟ ΕΝΕΡΓΕΙΩΝ ΔΙΕΥΘΥΝΣΗΣ ΚΟΙΝΩΝΙΚΗΣ ΟΙΚΟΝΟΜΙΑΣ ΚΑΙ ΑΛΛΗΛΕΓΓΥΗΣ ΤΟΥ ΔΗΜΟΥ ΝΕΑΣ ΣΜΥΡΝΗΣ.	179
Προπαρασκευαστικές δράσεις.	179
Δράσεις αυξημένης ετοιμότητας εν όψει επαπειλούμενου κινδύνου για την εκδήλωση σεισμών.	179
Δράσεις στην άμεση/βραχεία διαχείριση των συνεπειών.	179
ΜΝΗΜΟΝΙΟ ΕΝΕΡΓΕΙΩΝ ΔΙΕΥΘΥΝΣΗΣ ΟΙΚΟΝΟΜΙΚΗΣ ΔΙΑΧΕΙΡΙΣΗΣ ΔΗΜΟΥ ΝΕΑΣ ΣΜΥΡΝΗΣ.	180
Προπαρασκευαστικές δράσεις.	180
Δράσεις για την αντιμετώπιση εκτάκτων αναγκών μετά την εκδήλωση του σεισμού.	180
Δράσεις στην άμεση/βραχεία διαχείριση των συνεπειών.	180
ΜΝΗΜΟΝΙΟ ΕΝΕΡΓΕΙΩΝ ΑΡΜΟΔΙΩΝ ΚΑΤΑ ΑΝΤΙΚΕΙΜΕΝΟ ΑΝΤΙΔΗΜΑΡΧΩΝ ΔΗΜΟΥ ΝΕΑΣ ΣΜΥΡΝΗΣ ..	181
Προπαρασκευαστικές δράσεις.	181
Δράσεις για την αντιμετώπιση εκτάκτων αναγκών μετά την εκδήλωση του σεισμού.	181
Δράσεις στην άμεση/βραχεία διαχείριση των συνεπειών.	181

Σχέδιο Αντιμετώπισης Εκτάκτων Αναγκών και Άμεσης/Βραχείας Διαχείρισης Συνεπειών από την
Εκδήλωση Σεισμών Δήμου Νέας Σμύρνης – Έκδοση : 2023 – 2η

ΜΝΗΜΟΝΙΟ ΕΝΕΡΓΕΙΩΝ ΤΗΛΕΦΩΝΙΚΟΥ ΚΕΝΤΡΟΥ ΤΟΥ ΔΗΜΟΥ ΝΕΑΣ ΣΜΥΡΝΗΣ.....	182
Δράσεις για την αντιμετώπιση εκτάκτων αναγκών μετά την εκδήλωση του σεισμού.	182
Δράσεις στην άμεση/βραχεία διαχείριση των συνεπειών.	182
ΠΑΡΑΡΤΗΜΑ Β2 – ΜΝΗΜΟΝΙΑ ΕΝΕΡΓΕΙΩΝ ΓΙΑ ΤΗΝ ΟΡΓΑΝΩΜΕΝΗ ΠΡΟΛΗΠΤΙΚΗ ΑΠΟΜΑΚΡΥΝΣΗ ΤΩΝ ΠΟΛΙΤΩΝ.....	183
ΜΝΗΜΟΝΙΟ ΕΝΕΡΓΕΙΩΝ ΔΗΜΑΡΧΟΥ ΝΕΑΣ ΣΜΥΡΝΗΣ ΓΙΑ ΤΗΝ ΟΡΓΑΝΩΜΕΝΗ ΠΡΟΛΗΠΤΙΚΗ ΑΠΟΜΑΚΡΥΝΣΗ ΠΟΛΙΤΩΝ.	183
Δράσεις για τη λήψη απόφασης για την οργανωμένη προληπτική απομάκρυνση πολιτών.	183
Λήψη απόφασης για την οργανωμένη προληπτική απομάκρυνση, ή μη απομάκρυνση.	184
Δράσεις για την υλοποίηση της απόφασης για την οργανωμένη προληπτική απομάκρυνση.	184
ΠΑΡΑΡΤΗΜΑ Β3 – ΟΝΟΜΑΣΤΙΚΗ ΚΑΤΑΣΤΑΣΗ ΥΠΕΥΘΥΝΩΝ ΓΙΑ ΤΗΝ ΥΛΟΠΟΙΗΣΗ ΔΡΑΣΕΩΝ ΠΟΛΙΤΙΚΗΣ ΠΡΟΣΤΑΣΙΑΣ	186
ΠΑΡΑΡΤΗΜΑ Β4 - ΥΠΑΛΛΗΛΟΙ ΔΗΜΟΥ ΝΕΑΣ ΣΜΥΡΝΗΣ ΠΟΥ ΘΑ ΣΥΝΔΡΑΜΟΥΝ ΤΟ ΕΡΓΟ ΤΗΣ (Γ.Δ.Α.Ε.Φ.Κ.).....	188
ΠΑΡΑΡΤΗΜΑ Β5 – ΚΑΤΑΛΟΓΟΣ ΤΩΝ ΕΠΙΧΕΙΡΗΣΙΑΚΩΝ ΜΕΣΩΝ ΤΟΥ ΔΗΜΟΥ.....	189
ΠΑΡΑΡΤΗΜΑ Γ – ΠΛΗΡΗΣ ΣΥΝΘΕΣΗ ΣΥΝΤΟΝΙΣΤΙΚΟΥ ΤΟΠΙΚΟΥ ΟΡΓΑΝΟΥ (Σ.Τ.Ο.) ΠΟΛΙΤΙΚΗΣ ΠΡΟΣΤΑΣΙΑΣ ΔΗΜΟΥ ΝΕΑΣ ΣΜΥΡΝΗΣ	193
ΠΑΡΑΡΤΗΜΑ Δ– ΕΘΕΛΟΝΤΙΚΕΣ ΟΡΓΑΝΩΣΕΙΣ	196
ΠΑΡΑΡΤΗΜΑ Ε – ΜΗΤΡΩΟ ΕΡΓΟΛΗΠΤΩΝ ΓΙΑ ΤΗΝ ΑΝΤΙΜΕΤΩΠΙΣΗ ΕΚΤΑΤΩΝ ΑΝΑΓΚΩΝ.....	197
ΠΑΡΑΡΤΗΜΑ ΣΤ – ΣΤΟΙΧΕΙΑ ΕΠΙΚΟΙΝΩΝΙΑΣ ΞΕΝΟΔΟΧΕΙΩΝ ΚΑΙ ΛΟΙΠΩΝ ΚΑΤΑΛΥΜΑΤΩΝ ΕΝΤΟΣ ΧΩΡΙΚΗΣ ΑΡΜΟΔΙΟΤΗΤΑΣ ΔΗΜΟΥ ΝΕΑΣ ΣΜΥΡΝΗΣ	198
ΠΑΡΑΡΤΗΜΑ Ζ – ΟΝΟΜΑΣΤΙΚΗ ΚΑΤΑΣΤΑΣΗ ΤΩΝ ΠΟΛΕΟΔΟΜΙΚΩΝ ΕΝΟΤΗΤΩΝ ΤΟΥ ΔΗΜΟΥ ΝΕΑΣ ΣΜΥΡΝΗΣ	199
ΠΑΡΑΡΤΗΜΑ Η – ΧΩΡΟΙ ΚΑΤΑΦΥΓΗΣ ΚΑΙ ΚΑΤΑΥΛΙΣΜΟΥ ΠΛΗΘΥΣΜΟΥ ΚΑΙ ΧΩΡΟΙ ΕΝΑΠΟΘΕΣΗΣ ΑΔΡΑΝΩΝ ΥΛΙΚΩΝ ΣΕ ΕΠΙΠΕΔΟ ΔΗΜΟΥ ΝΕΑΣ ΣΜΥΡΝΗΣ.....	201
ΧΩΡΟΙ ΚΑΤΑΦΥΓΗΣ ΚΑΙ ΚΑΤΑΥΛΙΣΜΟΥ ΚΟΙΝΟΧΡΗΣΤΩΝ ΧΩΡΩΝ ΔΗΜΟΥ ΝΕΑΣ ΣΜΥΡΝΗΣ.....	202
ΠΡΟΑΥΛΙΟΙ ΧΩΡΟΙ ΝΑΩΝ	248
ΧΩΡΟΙ ΚΑΤΑΦΥΓΗΣ ΜΑΘΗΤΩΝ-ΒΡΕΦΟΝΗΠΙΑΚΟΙ ΣΤΑΘΜΟΙ	252

Σχέδιο Αντιμετώπισης Εκτάκτων Αναγκών και Άμεσης/Βραχείας Διαχείρισης Συνεπειών από την
Εκδήλωση Σεισμών Δήμου Νέας Σμύρνης – Έκδοση : 2023 – 2η

ΧΩΡΟΙ ΚΑΤΑΦΥΓΗΣ ΜΑΘΗΤΩΝ-ΝΗΠΙΑΓΩΓΕΙΑ.....	258
ΧΩΡΟΙ ΚΑΤΑΦΥΓΗΣ ΜΑΘΗΤΩΝ-ΔΗΜΟΤΙΚΑ ΣΧΟΛΕΙΑ.....	276
ΧΩΡΟΙ ΚΑΤΑΦΥΓΗΣ ΜΑΘΗΤΩΝ-ΓΥΜΝΑΣΙΑ	286
ΧΩΡΟΙ ΚΑΤΑΦΥΓΗΣ ΜΑΘΗΤΩΝ-ΛΥΚΕΙΑ.....	295
ΧΩΡΟΙ ΚΑΤΑΦΥΓΗΣ ΜΑΘΗΤΩΝ- ΕΠΑΛ-ΤΕΕ-ΣΕΚ.....	303
ΧΩΡΟΣ ΕΝΑΠΟΘΕΣΗΣ ΑΔΡΑΝΩΝ ΥΛΙΚΩΝ (ΜΠΑΖΩΝ) ΔΗΜΟΥ ΝΕΑΣ ΣΜΥΡΝΗΣ.....	307
ΠΑΡΑΡΤΗΜΑ Θ – ΤΗΛΕΦΩΝΙΚΟΣ ΚΑΤΑΛΟΓΟΣ ΦΟΡΕΩΝ ΚΑΙ ΥΠΗΡΕΣΙΩΝ ΣΕ ΕΠΙΠΕΔΟ ΔΗΜΟΥ ΝΕΑΣ ΣΜΥΡΝΗΣ	308
ΠΑΡΑΡΤΗΜΑ Ι – ΠΙΝΑΚΑΣ ΚΤΗΡΙΩΝ ΥΠΗΡΕΣΙΩΝ ΔΗΜΟΥ ΝΕΑΣ ΣΜΥΡΝΗΣ.....	321
ΠΑΡΑΡΤΗΜΑ ΙΑ– ΠΡΟΤΥΠΟΙ ΠΙΝΑΚΕΣ.....	323
ΠΑΡΑΡΤΗΜΑ ΙΒ – ΠΙΝΑΚΑΣ ΑΠΟΔΕΚΤΩΝ	324

ΠΡΟΛΟΓΟΣ

Οι σεισμοί ως φαινόμενα εντάσσονται στην κατηγορία των φυσικών καταστροφών, όπως αυτές ορίζονται στο παράρτημα Α-1-1 της ΥΑ 1299/2003 (ΦΕΚ 423 Β) «Γενικό Σχέδιο Πολιτικής Προστασίας με τη συνθηματική λέξη ΞΕΝΟΚΡΑΤΗΣ», γιατί μπορεί να θέσουν σε κίνδυνο τη ζωή και την περιουσία των ανθρώπων με δυσμενείς επιπτώσεις στην οικονομία και στις υποδομές της χώρας.

Αρμόδιος φορέας για την επεξεργασία και τον σχεδιασμό της αντισεισμικής πολιτικής της χώρας καθώς και για τον συντονισμό των ενεργειών δημοσίου και ιδιωτικού δυναμικού για την εφαρμογή της πολιτικής αυτής σε επίπεδο πρόληψης είναι με βάση το θεσμικό του πλαίσιο ο Οργανισμός Αντισεισμικού Σχεδιασμού και Προστασίας (Ο.Α.Σ.Π.).

Η επιστημονική έρευνα που αφορά τη διερεύνηση των αιτιών και των συνθηκών δημιουργίας των σεισμικών γεγονότων, πραγματοποιείται στη χώρα μας από θεσμοθετημένους προς τούτο φορείς, όπως το Γεωδυναμικό Ινστιτούτο του Εθνικού Αστεροσκοπείου Αθηνών, το Ινστιτούτο Γεωλογικών και Μεταλλευτικών Ερευνών (Ι.Γ.Μ.Ε.), διάφορα εργαστήρια Πανεπιστημιακών Τμημάτων (Σεισμολογίας, Τεκτονικής, Φυσικής του Εσωτερικού της Γης) κλπ.

Η Γενική Γραμματεία Πολιτικής Προστασίας (ΓΓΠΠ) είναι αρμόδιος φορέας για την επεξεργασία, τον σχεδιασμό και την παρακολούθηση της πολιτικής της χώρας στον τομέα της πολιτικής προστασίας για την αντιμετώπιση κινδύνων από την εκδήλωση σεισμών και συντονίζει το έργο και τις δράσεις όλων των εμπλεκόμενων φορέων στην αντιμετώπιση εκτάκτων αναγκών και στην άμεση/βραχεία διαχείριση των συνεπειών τους (Ν.3013/2002, ΦΕΚ 102 Α, όπως αυτός έχει τροποποιηθεί και ισχύει). Η ΓΓΠΠ συνεργάζεται με άλλους φορείς, μεταξύ των οποίων είναι και ο ΟΑΣΠ ως υπεύθυνος για την αντισεισμική θωράκιση της χώρας, αξιοποιεί τα πορίσματα και τις προτάσεις των φορέων αυτών, τα ενσωματώνει στη γενικότερη στρατηγική της πολιτικής προστασίας και συντονίζει τη διαχείριση εκτάκτων αναγκών που προκύπτουν από σεισμούς (766/99 Γνωμοδότηση του ΝΣΚ)¹.

¹ Σύμφωνα με την 766/99 Γνωμοδότηση του ΝΣΚ, η οποία έγινε αποδεκτή από τον τότε αρμόδιο Υπουργό ΠΕ.ΧΩ.Δ.Ε., ο ΟΑΣΠ διατηρεί την ευθύνη για την αντισεισμική θωράκιση της χώρας, ενώ η ΓΓΠΠ έχει αφενός μεν την ευθύνη του σχεδιασμού, της οργάνωσης και του συντονισμού της πολιτικής της χώρας σε θέματα πρόληψης και εξασφάλισης της ετοιμότητας της χώρας; για την αντιμετώπιση καταστροφών (από οποιαδήποτε αιτία και όχι μόνον από σεισμούς), περαιτέρω δε έχει την ευθύνη και αρμοδιότητα για την διάθεση των μέσων, το συντονισμό του έργου της πολιτικής προστασίας κατά τη διάρκεια της καταστροφής και το συντονισμό της διάθεσης της επιστημονικής ή υλικής βοήθειας από άλλες χώρες για την αντιμετώπιση καταστροφών. Επίσης, η ΓΓΠΠ, ως προκείμενο όργανο συνεργάζεται με τους διάφορους φορείς, μεταξύ των οποίων και ο ΟΑΣΠ, μετά την διεξαγωγή από αυτούς ερευνών, αξιοποιεί τα

Σχέδιο Αντιμετώπισης Εκτάκτων Αναγκών και Άμεσης/Βραχείας Διαχείρισης Συνεπειών από την Εκδήλωση Σεισμών Δήμου Νέας Σμύρνης – Έκδοση : 2023 – 2η

Στο πλαίσιο αυτό, η Γενική Γραμματεία Πολιτικής Προστασίας, ως φορέας της Κεντρικής Διοίκησης, με κύρια αποστολή το συντονισμό των φορέων που εμπλέκονται σε δράσεις αντιμετώπισης κινδύνων από την εκδήλωση σεισμών και στο πλαίσιο εφαρμογής της παραγράφου 1 του αρθ.6 του Ν.3013/2002 (όπως τροποποιήθηκε και ισχύει βάσει της παρ.2 του αρθ.104 του Ν. 4249/2014), καθώς και του Γενικού Σχεδίου Πολιτικής Προστασίας «Ξενοκράτης» (ΥΑ 1299/7-4-2003), συνέταξε το Γενικό Σχέδιο Αντιμετώπισης Εκτάκτων Αναγκών και Άμεσης/Βραχείας Διαχείρισης των Συνεπειών από την Εκδήλωση Σεισμών με την κωδική ονομασία «Εγκέλαδος», βάσει του οποίου προσδιορίζονται οι ρόλοι και οι αρμοδιότητες όλων των εμπλεκόμενων φορέων πολιτικής προστασίας, σύμφωνα με το ισχύον θεσμικό πλαίσιο που διέπει την λειτουργία τους, και δίνονται συντονιστικές κατευθυντήριες οδηγίες που αποβλέπουν στη συνέργεια, τη συνεργασία και τη διαλειτουργικότητά τους με απώτερο σκοπό την άμεση και συντονισμένη απόκρισή τους για την αντιμετώπιση κινδύνων από την εκδήλωση σεισμών. Στο κεφάλαιο 15 του ανωτέρω σχεδίου δίνονται οδηγίες σχεδίασης προς τις Περιφέρειες, τους Δήμους και τις Αποκεντρωμένες Διοικήσεις.

Ο Δήμος Νέας Σμύρνης ακολουθώντας τις οδηγίες σχεδίασης του Γενικού Σχεδίου Αντιμετώπισης Εκτάκτων Αναγκών και Άμεσης/Βραχείας Διαχείρισης των Συνεπειών από την Εκδήλωση Σεισμών με την κωδική ονομασία «Εγκέλαδος» κεφ 15.2, συνέταξε το Τοπικό Σχέδιο Αντιμετώπισης Εκτάκτων Αναγκών και Άμεσης/Βραχείας Διαχείρισης των Συνεπειών από την Εκδήλωση Σεισμών, το οποίο εγκρίθηκε από το Δημοτικό Συμβούλιο του Δήμου Νέας Σμύρνης.

πορίσματα και τις προτάσεις των φορέων αυτών και τα ενσωματώνει στη γενικότερη στρατηγική της πολιτικής προστασίας και περαιτέρω αναθέτει στους φορείς αυτούς επιμέρους θέματα και συντονίζει τη δράση τους κατά τη διάρκεια της αντιμετώπισης του φαινομένου. Επίσης, η ΓΓΠΠ συντονίζει τη διαχείριση εκτάκτων αναγκών που προκύπτουν από σεισμούς.

ΓΕΝΙΚΑ ΣΤΟΙΧΕΙΑ ΤΟΥ ΔΗΜΟΥ ΝΕΑΣ ΣΜΥΡΝΗΣ

Ο Δήμος Νέας Σμύρνης έχει έδρα στη Νέα Σμύρνη και ανήκει στην Περιφερειακή Ενότητα Νότιου Τομέα Αθηνών της Περιφέρειας Αττικής.

Σύμφωνα με την Υ.Α. 28549/17-04-2019 Απόφαση Υπουργού Εσωτερικών (ΦΕΚ 1327 Β) αποτελεί ενιαίο Δήμο, χωρίς διοικητική διαίρεση σε Δημοτικές ενότητες.

Έχει έκταση 3.520 στρέμματα, πληθυσμό 72.853 κατοίκους (ΕΛΣΤΑΤ 2021) και συνορεύει με τους ακόλουθους Δήμους:

- Δήμο Αθηναίων
- Δήμο Καλλιθέας
- Δήμο Δάφνης-Υμηττού
- Δήμο Αγίου Δημητρίου
- Δήμο Παλαιού Φαλήρου

Ο Δήμος Νέας Σμύρνης Πολεοδομικά διαιρείται στις ακόλουθες Πολεοδομικές Ενότητες :

Δήμος Νέας Σμύρνης

- Π.Ε. Φάρου
- Π.Ε. Αγίας Φωτεινής
- Π.Ε. Άλσους
- Π.Ε. Κέντρου
- Π.Ε. Χρυσάκη
- Π.Ε. Αγίας Παρασκευής
- Π.Ε. Μυτιληναϊκών
- Π.Ε. Λουτρών

Σχέδιο Αντιμετώπισης Εκτάκτων Αναγκών και Άμεσης/Βραχείας Διαχείρισης Συνεπειών από την Εκδήλωση Σεισμών Δήμου Νέας Σμύρνης – Έκδοση : 2023 – 2η

Στο **Παράρτημα Ζ** παρατίθεται ονομαστική κατάσταση και σχεδιαστική απεικόνιση όλων των Πολεοδομικών Ενοτήτων του Δήμου Νέας Σμύρνης, για την περίπτωση που απαιτηθεί κατά την εφαρμογή του σχεδίου επιμερισμός της συνολικής έκτασης του Δήμου σε μικρότερες χωροταξικά ενότητες.

Ο Οργανισμός Εσωτερικής Υπηρεσίας του Δήμου Νέας Σμύρνης εγκρίθηκε με την 104567/27-10-2022 Απόφαση Γραμματέως Αποκεντρωμένης Διοίκησης Αττικής (Φ.Ε.Κ. 5187/τ.Β/6-10-2022).

Τον Δήμαρχο Νέας Σμύρνης κύριο **Σταύρο Τζουλάκη** επικουρούν οι ακόλουθοι Αντιδήμαρχοι, σύμφωνα με την υπ' αριθμ. πρωτ. **20000/6-7-2023, ΑΔΑ: 9ΓΣΒΩΚ3-ΙΗΚ** απόφαση Δημάρχου περί ορισμού Αντιδημάρχων και τις τροποποιήσεις αυτής, υπ.αριθ. πρωτ. **20780/14-7-2023, ΑΔΑ: 6ΨΞΕΩΚ3-ΦΣΦ**) και υπ.αριθ. πρωτ. **23809/23-8-2023, ΑΔΑ: Ρ1ΝΧΩΚ3-Γ7Υ**).

- **Αντιδήμαρχος κος Λαρίσης Γεώργιος, με αρμοδιότητες Αντιδημάρχου Οικονομικών, στον οποίο:**
 - Μεταβιβάζονται οι αρμοδιότητες για τα θέματα ευθύνης της Διεύθυνσης Οικονομικής Διαχείρισης και ειδικότερα των τμημάτων Προϋπολογισμού και Εποπτείας Νομικών Προσώπων, Εσόδων, Εξόδων και Εκκαθάρισης Δαπανών και Ταμείου.
 - Επίσης, μεταβιβάζονται οι αρμοδιότητες για την εποπτεία των υπηρεσιών που αφορούν στην οργάνωση, διοίκηση, μελέτη και προγραμματισμό για τα θέματα και τα Προγράμματα της Δια Βίου Μάθησης που υλοποιούνται από τον Δήμο, των θεμάτων της Σχολικής Παιδείας και της υποστήριξης των Σχολικών Επιτροπών, όπως και της μέριμνας για τα θέματα των Σχολικών Υποδομών.
 - Μεταβιβάζονται αρμοδιότητες για την υλοποίηση του Προγράμματος Δράσεις Παιδείας, όπως και την εποπτεία για τα θέματα που αφορούν την περιοχή της Άνω Νέας Σμύρνης. Επιπροσθέτως, μεταβιβάζονται οι αρμοδιότητες για την εποπτεία των Κέντρων Δημοουργικής Απασχόλησης (ΚΔΑΠ) και την παρακολούθηση της χρηματοδότησής τους και την οργάνωση και λειτουργία του Κοινωνικού Φροντιστηρίου. Τέλος, μεταβιβάζεται η αρμοδιότητα για την υπογραφή των εγγράφων που αφορούν στα παραπάνω θέματα.
- **Αντιδήμαρχος κος Βολίκας Γεώργιος, με αρμοδιότητες Αντιδημάρχου Πολιτικής Προστασίας, στον οποίο:**
 - Μεταβιβάζονται οι αρμοδιότητες για τα θέματα που αφορούν στην Πολιτική Προστασία για την πόλη, τη μέριμνα για τις μελέτες αυτής και τη συμμετοχή στα αρμόδια όργανα.

Επίσης, μεταβιβάζεται η αρμοδιότητα για την υπογραφή των εγγράφων που αφορούν στα παραπάνω θέματα.

- **Αντιδήμαρχος κος Κουκάς Πέτρος, με αρμοδιότητες Αντιδημάρχου Καθαριότητας, Περιβάλλοντος & Πρασίνου** για τα θέματα ευθύνης των υπηρεσιών που αφορούν στην οργάνωση και διοίκηση της υπηρεσίας που:
 - Μεταβιβάζονται οι αρμοδιότητες για την εποπτεία των υπηρεσιών που αφορούν στην οργάνωση, διοίκηση, μελέτη και προγραμματισμό για τα θέματα της Αποκομιδής των Απορριμμάτων και των Ανακυκλώσιμων Υλικών, και τη Διαχείριση και Συντήρηση των Οχημάτων και του Μηχανολογικού Εξοπλισμού. Επιπρόσθετα, μεταβιβάζεται η αρμοδιότητα για την υπογραφή των εγγράφων που αφορούν στα παραπάνω θέματα.
 - Μεριμνά και φροντίζει για το αστικό πράσινο της πόλης περιλαμβανομένου του πράσινου στους κοινόχρηστους χώρους και ειδικότερα στις πλατείες και στα διαζώματα καθώς επίσης και για τον αστικό εξοπλισμό που είναι εγκατεστημένος στους χώρους αυτούς. Επίσης μεταβιβάζεται η αρμοδιότητα για την υπογραφή των εγγράφων που αφορούν στα παραπάνω θέματα.
- **Αντιδήμαρχος κα Δεληγιάννη Κλεοπάτρα, με αρμοδιότητες Αντιδημάρχου Διοικητικών Υπηρεσιών**, στην οποία:

Μεταβιβάζονται οι αρμοδιότητες ως εξής:

- Μεριμνά για τη συνεργασία των Υπηρεσιών και την επίλυση ζητημάτων που αφορούν το ανθρώπινο δυναμικό του Δήμου. Εισηγείται και ενημερώνει τον Δήμαρχο για θέματα που θεωρούνται επείγοντα και συνεργάζεται μαζί του για την υπηρεσιακή τους προώθηση και επίλυση.
- Συγκαλεί, όποτε κρίνει σκόπιμο τους Προϊσταμένους των Διευθύνσεων για τον απολογισμό του υλοποιηθέντος έργου και τον προγραμματισμό νέου. Δέχεται διάφορες Επιτροπές, Συλλόγους και Δημότες και δίνει κατευθύνσεις για την επίλυση των

Σχέδιο Αντιμετώπισης Εκτάκτων Αναγκών και Άμεσης/Βραχείας Διαχείρισης Συνεπειών από την Εκδήλωση Σεισμών Δήμου Νέας Σμύρνης – Έκδοση : 2023 – 2η
προβλημάτων που προκύπτουν μεταξύ Πολιτών και Υπηρεσιών. Τελεί τους πολιτικούς γάμους σε περίπτωση απουσίας ή κωλύματος του Δημάρχου.

Επιπρόσθετα, της ανατίθεται η υπογραφή των ακόλουθων εγγράφων, σε συνεργασία με τον Δήμαρχο και τον Γενικό Γραμματέα:

- Όλων των υπηρεσιακών εγγράφων προς το Υπηρεσιακό Συμβούλιο για προαγωγές υπαλλήλων, επιλογή προϊσταμένων, ενστάσεις, διαθεσιμότητα, μετατάξεις και λοιπά.
 - Των αποφάσεων που αφορούν μισθολογικές αλλαγές προσωπικού, τα έγγραφα προς την Επιθεώρηση Εργασίας (ωράρια εργασίας κ.ά.), οικειοθελείς αποχωρήσεις κ.ά.
 - Των εγγράφων αποστολής στα Υπουργεία, στις Αποκεντρωμένες Διοικήσεις και στις Περιφέρειες και άλλους δημοσίου φορείς.
 - Των εισηγήσεων προς τον Δήμαρχο και τον Πρόεδρο του Δημοτικού Συμβουλίου, της Οικονομικής Επιτροπής και της Επιτροπής Ποιότητας Ζωής.
 - Τις συμβάσεις προσωπικού ορισμένου χρόνου (δίμηνα, πεντάμηνα, οκτάμηνα κ.ά.), συμβάσεις πρακτικής άσκησης, βεβαιώσεις πρακτικής κ.ά.
 - Των εσωτερικών εγκυκλίων για την καλύτερη λειτουργία των υπηρεσιών του Δήμου.
 - Όλα τα έγγραφα προς το Αυτοτελές Τμήμα Νομικής Υποστήριξης για την έκδοση γνωμοδοτήσεων.
 - Όλων των υπηρεσιακών εγγράφων για την οργάνωση & λειτουργία συστήματος ποιότητας στον Δήμο.
 - Όλες τις εντολές πληρωμής τιμολογίων που αφορούν την παγία προκαταβολή.
 - Όλων των βεβαιώσεων καλής εκτέλεσης, από Γραφείο Δημάρχου, σύμφωνα με τις διατάξεις του Ν.4412/2016 για Δημόσιες Συμβάσεις Έργων, Προμηθειών και Υπηρεσιών (Προσαρμογή στις Οδηγίες 2014/24/ΕΕ & 2014/25/ΕΕ)».
- **Αντιδήμαρχος κος Λαρίσης Γεώργιος, με αρμοδιότητες Αντιδημάρχου Ηλεκτρονικής Διακυβέρνησης και Δ/σης Τεχνικών Υπηρεσιών και Έργων, στον οποίο:**

- **Μεταβιβάζονται οι αρμοδιότητες για τα θέματα ευθύνης του Τμήματος Μηχανογράφησης, την παροχή υπηρεσιών ηλεκτρονικής διακυβέρνησης προς τους δημότες και την αξιολόγηση των αποτελεσμάτων αυτής. Επίσης, μεταβιβάζονται οι αρμοδιότητες για τα θέματα ευθύνης των Τεχνικών Υπηρεσιών, που αφορούν στα τεχνικά έργα, τον μηχανολογικό εξοπλισμό και το δίκτυο ηλεκτροφωτισμού των οδών και των κοινόχρηστων χώρων. Επιπρόσθετα, μεταβιβάζεται η αρμοδιότητα για τη μέριμνα της επίλυσης των θεμάτων που αφορούν στην Πολεοδομία όπως και στα μεγάλα έργα της πόλης και της χρηματοδότησης αυτών και η αρμοδιότητα για την υπογραφή των εγγράφων που αφορούν στα παραπάνω θέματα.**
- **Αντιδήμαρχος κα Απέργη Μαρία, με αρμοδιότητες Αντιδημάρχου Κοινωνικής Πολιτικής, Υγείας & Αλληλεγγύης, στην οποία:**
 - Μεταβιβάζονται οι αρμοδιότητες για τα θέματα ευθύνης των υπηρεσιών που αφορούν στην οργάνωση και διοίκηση της Κοινωνικής Πολιτικής του Δήμου, των κοινωνικών δομών και των συναφών δράσεων κοινωνικής πολιτικής και αλληλεγγύης, όπως και των θεμάτων που αφορούν στην προαγωγή της υγείας των πολιτών περιλαμβανομένου του ΚΕΠ Υγείας και της συμμετοχής της πόλης στο Εθνικό Διαδημοτικό Δίκτυο Υγιών πόλεων – Προαγωγής Υγείας (ΕΔΔΥΠΠΥ). Επιπρόσθετα, μεταβιβάζεται η αρμοδιότητα για την υπογραφή των εγγράφων που αφορούν στα παραπάνω θέματα.
- **Αντιδήμαρχος κος Κονιδάρης Διονύσιος, με αρμοδιότητες Αντιδημάρχου Αθλητισμού, Παιδικών Χαρών & Καταστημάτων Υγειονομικού Ενδιαφέροντος, στον οποίο:**
 - Μεταβιβάζονται οι αρμοδιότητες για την εποπτεία των υπηρεσιών της Διεύθυνσης Επιχειρηματικότητας και Ανάπτυξης και ειδικότερα των τμημάτων Επιχειρηματικών Δραστηριοτήτων, Δημοτικής Περιουσίας, Προμηθειών και Διαχείρισης Αποθηκών.
 - Επίσης μεταβιβάζονται οι αρμοδιότητες για την εποπτεία των υπηρεσιών που αφορούν στην Αθλητική Πολιτική, τις Αθλητικές Υποδομές, τα Προγράμματα Αθλητικής Ανάπτυξης

Σχέδιο Αντιμετώπισης Εκτάκτων Αναγκών και Άμεσης/Βραχείας Διαχείρισης Συνεπειών από την
Εκδήλωση Σεισμών Δήμου Νέας Σμύρνης – Έκδοση : 2023 – 2η

και την υλοποίηση των συναφών δράσεων του Δήμου. Επίσης, μεταβιβάζονται αρμοδιότητες για τα θέματα των Παιδικών Χαρών της Πόλης, και του Ελέγχου των Καταστημάτων Υγειονομικού Ενδιαφέροντος. Επιπρόσθετα, μεταβιβάζεται η αρμοδιότητα για την υπογραφή των εγγράφων που αφορούν στα παραπάνω θέματα.

Σχέδιο Αντιμετώπισης Εκτάκτων Αναγκών και Άμεσης/Βραχείας Διαχείρισης Συνεπειών από την
Εκδήλωση Σεισμών Δήμου Νέας Σμύρνης – Έκδοση : 2023 – 2η

Στα διοικητικά όρια του Δήμου έχουν την έδρα τους ή έχουν επιχειρησιακή αρμοδιότητα οι ακόλουθοι φορείς και υπηρεσίες:

- **Αστυνομικό Τμήμα Νέας Σμύρνης** : Δ/νση: Νικ. Πλαστήρα 99, Νέα Σμύρνη 171 21 – Τηλέφωνο: 2109374611 – 614 – 621 – atneassmyrnis@astynomia.gr
- **Πυροσβεστική Υπηρεσία** :
 - 5ος Πυροσβεστικός Σταθμός Αθηνών, Ελ. Βενιζέλου 270, Καλλιθέα Τ.Κ. 17675 – Τηλ.: 2109432040 – 2109432042, email: athina5@psnet.gr
 - 7ος Πυροσβεστικός Σταθμός Αθηνών Λεωφ. Αλ. Παπαναστασίου 62, Αγ. Δημήτριος Τ.Κ. 172 35, Τηλ. [2109735810](tel:2109735810), email: athina7@psnet.gr
- **Ε.Κ.Α.Β.** : 166
- **Νοσοκομεία** : -
- **Κλινικές** : -
- **Κέντρα Υγείας** :
 - ΔΗΜΟΤΙΚΟ ΙΑΤΡΕΙΟ ΝΕΑΣ ΣΜΥΡΝΗΣ, Δ/νση: Αρτάκης 76-78, Νέα Σμύρνη, 17124 – Τηλέφωνο: 2132025941
 - ΚΙΦΑ - ΚΟΙΝΩΝΙΚΟ ΙΑΤΡΕΙΟ - ΦΑΡΜΑΚΕΙΟ ΑΛΛΗΛΕΓΓΥΗΣ ΝΕΑΣ ΣΜΥΡΝΗΣ, Δ/νση: Αμισού 67, Νέα Σμύρνη, 17124 – Τηλέφωνο: 2109316127
 - ΤΟΠΙΚΟ ΙΑΤΡΕΙΟ ΝΕΑΣ ΣΜΥΡΝΗΣ, Δ/νση: 25ης Μαρτίου 5, Νέα Σμύρνη - Πλατεία Νέας Σμύρνης, 17121 – Τηλέφωνο: 2109314160

Αναλυτικό χαρτογραφικό υλικό παρατίθεται στο **Παράρτημα Α** του παρόντος.

ΜΕΡΟΣ 1

ΕΙΣΑΓΩΓΗ

ΜΕΡΟΣ 1. ΕΙΣΑΓΩΓΗ

1.1 Ιστορικό σύνταξης προηγούμενων εκδόσεων

Σε εφαρμογή του άρθρου 17 του Ν.3013/2002 (ΦΕΚ 102 Α), με το οποίο ρυθμίζονται τα σχετικά με την κατάρτιση των σχεδίων πολιτικής προστασίας και τους υπόχρεους, προς τούτο, αρμόδιους κεντρικούς και περιφερειακούς φορείς και οργανισμούς κοινής ωφέλειας, εκδόθηκε η Υπουργική Απόφαση 1299/7-4-2003 «Έγκριση του από 7.4.2003 Γενικού Σχεδίου Πολιτικής Προστασίας με τη συνθηματική λέξη ΞΕΝΟΚΡΑΤΗΣ» (ΦΕΚ 423 Β).

Το παρόν σχέδιο συντάσσεται στα πλαίσια εφαρμογής της ανωτέρω ΥΑ 1299/7-4-2003 έγκρισης Υπουργού Εσωτερικών Δημόσιας Διοίκησης & Αποκέντρωσης του Γενικού Σχεδίου Πολιτικής Προστασίας «Ξενοκράτης» (ΦΕΚ 423 Β) και του άρθρου 63 του Ν.3852/2010 (ΦΕΚ 87 Α), όπου αναφέρεται ότι στις αρμοδιότητες της Εκτελεστικής Επιτροπής του Δήμου περιλαμβάνεται και η εισήγηση των σχεδίων αντιμετώπισης εκτάκτων αναγκών εξαιτίας φυσικών καταστροφών, σε εναρμόνιση με τα αντίστοιχα σχέδια της Περιφέρειας και του Υπουργείου Προστασίας του Πολίτη.

Το παρόν σχέδιο συντάχθηκε από το Αυτοτελές Τμήμα Πολιτικής Προστασίας του Δήμου Νέας Σμύρνης σύμφωνα με τις οδηγίες σχεδίασης της ΓΓΠΠ, όπως αυτές αναφέρονται αναλυτικά στην παράγραφο 15.2 του Γενικού Σχεδίου Αντιμετώπισης Εκτάκτων Αναγκών και Άμεσης/Βραχείας Διαχείρισης Συνεπειών από την Εκδήλωση Σεισμών με την κωδική ονομασία «ΕΓΚΕΛΑΔΟΣ 2» της ΓΓΠΠ.

Ειδικότερα, στη σύνταξη και έκδοση του παρόντος συμμετείχαν οι εξής:

- **Βολίκας Γεώργιος**, Αντιδήμαρχος Πολιτικής Προστασίας.
- **Γεωργίου Μαρία**, Αν. Προϊσταμένη Αυτοτελούς Τμήματος Πολιτικής Προστασίας Νέας Σμύρνης.
- **Πατριανάκος Βασίλειος**, Αν. Προϊστάμενος Διεύθυνσης Τεχνικών Υπηρεσιών και Έργων Δήμου Νέας Σμύρνης.

Σχέδιο Αντιμετώπισης Εκτάκτων Αναγκών και Άμεσης/Βραχείας Διαχείρισης Συνεπειών από την Εκδήλωση Σεισμών Δήμου Νέας Σμύρνης – Έκδοση : 2023 – 2η

- **Μερκούρη Λουκία**, Αν. Προϊσταμένη Τμήματος Κτηριακών Υποδομών.
- **Μπαρούς Θεόδωρος**, Ειδικός Συνεργάτης Δημάρχου Νέας Σμύρνης.

Χαρακτηρισμός βαθμού ασφαλείας : ΑΔΙΑΒΑΘΜΗΤΟ.

Πίνακας Διανομής : Παρατίθεται στο Παράρτημα ΙΒ.

1.2 Έναρξη ισχύος και εξουσιοδότηση εφαρμογής του Σχεδίου

Το παρόν Σχέδιο Αντιμετώπισης Εκτάκτων Αναγκών και Άμεσης/Βραχείας Διαχείρισης Συνεπειών από την Εκδήλωση Σεισμών του Δήμου Νέας Σμύρνης υποβλήθηκε από το Αυτοτελές Τμήμα Πολιτικής Προστασίας του Δήμου Νέας Σμύρνης την **19/10/2023 με το Α.Π 29947** εισηγητικό στην Εκτελεστική Επιτροπή του Δήμου Νέας Σμύρνης. Η Εκτελεστική Επιτροπή του Δήμου Νέας Σμύρνης, εισηγήθηκε την **26/10/2023 με το Α.Π 30778** το παρόν σχέδιο στο Δημοτικό Συμβούλιο, το οποίο και ενέκρινε στις **30/11/2023 (Αριθμός Απόφασης 212/2023 ΑΔΑ:9Ρ2ΦΩΚ3-ΡΤΗ)** το παρόν Σχέδιο Αντιμετώπισης Εκτάκτων Αναγκών και Άμεσης/Βραχείας Διαχείρισης Συνεπειών από την Εκδήλωση Σεισμών του Δήμου Νέας Σμύρνης.

Ημερομηνία έναρξης ισχύος του παρόντος Σχεδίου Αντιμετώπισης Εκτάκτων Αναγκών και Άμεσης/Βραχείας Διαχείρισης Συνεπειών από την Εκδήλωση Σεισμών του Δήμου Νέας Σμύρνης ορίζεται η **30/11/2023**.

Το παρόν Σχέδιο συντάχθηκε από το Αυτοτελές Τμήμα Πολιτικής Προστασίας του Δήμου Νέας Σμύρνης σύμφωνα με τις οδηγίες σχεδίασης της ΓΓΠΠ, όπως αυτές αναφέρονται αναλυτικά στην παράγραφο 15.2 του Γενικού Σχεδίου Αντιμετώπισης Εκτάκτων Αναγκών και Άμεσης/Βραχείας Διαχείρισης Συνεπειών από την Εκδήλωση Σεισμών με την κωδική ονομασία «ΕΓΚΕΛΑΔΟΣ 2» της ΓΓΠΠ, το οποίο διαβίβασε με το υπ' αριθ. Α2445/18-11-2022 (ΑΔΑ: 64ΕΑ46ΝΠΙΘ-ΔΤΛ) έγγραφό της, και σύμφωνα με το Πρότυπο Υπόδειγμα Σχεδίου Αντιμετώπισης Εκτάκτων Αναγκών και Άμεσης/Βραχείας Διαχείρισης Συνεπειών από την Εκδήλωση Σεισμών της ΓΓΠΠ, το οποίο διαβίβασε με το υπ' αριθ. Πρωτ. 32508/24-11-2022 όμοιο 1.3 Οδηγίες για την ενεργοποίηση και εφαρμογή του Σχεδίου

Ο συντονισμός της διάθεσης των μέσων του Δήμου Νέας Σμύρνης για την αντιμετώπιση εκτάκτων αναγκών και την άμεση/βραχεία διαχείριση των συνεπειών από την εκδήλωση σεισμού, αποτελεί αρμοδιότητα του Δημάρχου Νέας Σμύρνης στο πλαίσιο εφαρμογής της Υ.Α. 1299/7-4-2003 (ΞΕΝΟΚΡΑΤΗΣ) και του Ν.3852/2010 όπως ισχύει.

Σχέδιο Αντιμετώπισης Εκτάκτων Αναγκών και Άμεσης/Βραχείας Διαχείρισης Συνεπειών από την Εκδήλωση Σεισμών Δήμου Νέας Σμύρνης – Έκδοση : 2023 – 2η

Το παρόν σχέδιο ενεργοποιείται και εφαρμόζεται μετά την επίσημη ενημέρωση του Δημάρχου Νέας Σμύρνης για επιπτώσεις από την εκδήλωση σεισμού από:

- την αρμόδια κατά τόπο υπηρεσία της ΕΛ.ΑΣ, η οποία αποτελεί θεσμικά τον φορέα επίσημης ενημέρωσης για την επικρατούσα κατάσταση στην περιοχή ευθύνης της μετά από την εκδήλωση σεισμού,
- τις κατά τόπους υπηρεσίες του Δήμου Νέας Σμύρνης,
- το Πυροσβεστικό Σώμα,
- τους αρμόδιους Αντιδημάρχους, που έχουν ευθύνη κατά λόγο αρμοδιότητας

Διευκρινίζεται ότι η έκδοση απόφασης κήρυξης της περιοχής σε κατάσταση έκτακτης ανάγκης πολιτικής προστασίας δεν αποτελεί προϋπόθεση ενεργοποίησης και εφαρμογής του παρόντος σχεδίου.

Ως συντονισμός στο παρόν Σχέδιο Αντιμετώπισης Εκτάκτων Αναγκών και Άμεσης/Βραχείας Διαχείρισης Συνεπειών από την Εκδήλωση Σεισμών του Δήμου Νέας Σμύρνης νοείται η οργάνωση και διατήρηση της συνεργασίας μεταξύ των διαφόρων οργανικών μονάδων του Δήμου Νέας Σμύρνης, καθώς και μεταξύ φορέων ή υπηρεσιών ή άλλου εμπλεκόμενου δυναμικού και μέσων πολιτικής προστασίας σε τοπικό επίπεδο για την εξασφάλιση ενιαίας και συγχρονισμένης δράσης.

Επισημαίνεται ότι το θεσμικό πλαίσιο αποτελεί τη βάση για την υλοποίηση σειράς δράσεων οι οποίες δύνανται να διαφοροποιούνται σε κάθε συμβάν, ανάλογα με τις απαιτήσεις διαχείρισης του καταστροφικού φαινομένου, από τους εμπλεκόμενους φορείς και δεν είναι περιοριστικό όσον αφορά το εύρος των δράσεων αυτών.

ΜΕΡΟΣ 2

**ΣΚΟΠΟΣ / ΣΤΟΧΟΙ / ΑΝΑΛΥΣΗ
ΚΙΝΔΥΝΟΥ/ ΙΔΕΑ ΕΠΙΧΕΙΡΗΣΕΩΝ**

ΜΕΡΟΣ 2. ΣΚΟΠΟΣ / ΣΤΟΧΟΙ / ΑΝΑΛΥΣΗ ΚΙΝΔΥΝΟΥ / ΙΔΕΑ ΕΠΙΧΕΙΡΗΣΕΩΝ.

2.1 Σκοπός.

Με το Σχέδιο Αντιμετώπισης Εκτάκτων Αναγκών και Άμεσης/Βραχείας Διαχείρισης Συνεπειών από την Εκδήλωση Σεισμών του Δήμου Νέας Σμύρνης επιδιώκεται η άμεση και συντονισμένη απόκριση των εμπλεκόμενων Φορέων σε Τοπικό επίπεδο για την αποτελεσματική αντιμετώπιση εκτάκτων αναγκών από την εκδήλωση σεισμών και την άμεση διαχείριση των συνεπειών τους, δράσεις που αποβλέπουν στην προστασία της ζωής, της υγείας και της περιουσίας των πολιτών, καθώς και στην προστασία του φυσικού περιβάλλοντος, των πλουτοπαραγωγικών πηγών και των υποδομών της χώρας.

Προϋπόθεση για την επίτευξη του σκοπού αυτού είναι η συνέργεια, η συνεργασία και η διαλειτουργικότητα των εμπλεκόμενων Φορέων σε Τοπικό επίπεδο.

2.2 Αντικειμενικοί Στόχοι.

Προσδιορισμός ρόλων και αρμοδιοτήτων όλων των εμπλεκόμενων Φορέων σε Τοπικό επίπεδο και σε όλες τις φάσεις κινητοποίησης του συστήματος Πολιτικής Προστασίας.

Δρομολόγηση προπαρασκευαστικών μέτρων και δράσεων πολιτικής προστασίας που συμβάλλουν στην ετοιμότητα του ανθρώπινου δυναμικού και των μέσων για την αντιμετώπιση εκτάκτων αναγκών και την άμεση/βραχεία διαχείριση των συνεπειών από την εκδήλωση σεισμών.

Συντονισμένη δράση των εμπλεκόμενων Φορέων σε τοπικό επίπεδο στην αντιμετώπιση εκτάκτων αναγκών και την άμεση/βραχεία διαχείριση των συνεπειών από την εκδήλωση σεισμών.

2.3 Ανάλυση Κινδύνου – Κατάσταση – Παραδοχές – Προϋποθέσεις- Παράμετροι Σχεδιασμού.

2.3.1 Ανάλυση Κινδύνου.

Ο σεισμός είναι φαινόμενο το οποίο εκδηλώνεται συνήθως χωρίς σαφή προειδοποίηση, δεν μπορεί να αποτραπεί και, παρά τη μικρή χρονική διάρκειά του, μπορεί να προκαλέσει μεγάλες υλικές ζημιές στις υποδομές και στο δομικό πλούτο της χώρας με επακόλουθα τραυματισμούς και απώλειες ανθρώπινων ζώων.

Εκδηλώνεται με τη μορφή βίαιης κίνησης του εδάφους, ή και με την εμφάνιση σεισμικού ρήγματος στην επιφάνεια του εδάφους και εντάσσεται στην κατηγορία των φυσικών καταστροφών. Οι κύριες κατά κανόνα επιπτώσεις που μπορεί να προκληθούν από σεισμό, σύμφωνα με το Γενικό Σχέδιο «Ξενοκράτης» (ΥΑ 1299/7-4-2003, ΦΕΚ 423 Β) είναι καταρρεύσεις κτιρίων, ζημιές σε κτίρια, εργοστάσια-βιομηχανίες, αρχαιολογικούς χώρους-μουσεία, εγκαταστάσεις παραγωγής ενέργειας και δίκτυα μεταφοράς, διακοπή συγκοινωνιών, αποκλεισμός περιοχών, πυρκαγιές, εγκλωβισμός ατόμων, τραυματισμός και θάνατος πολιτών.

Οι περισσότεροι σεισμοί οφείλονται στις κινήσεις των λιθοσφαιρικών πλακών, και κατά συνέπεια οι ζώνες έντονης σεισμικής δράσης ουσιαστικά ταυτίζονται με τις παρυφές των πλακών.

Τύποι Σεισμών που γεννώνται στο Γήινο φλοιό .

Τεκτονικοί.

Η λιθόσφαιρα αποτελείται από πολλές λιθοσφαιρικές (τεκτονικές) πλάκες, που βρίσκονται σε διαρκή κίνηση επιπλέοντος πάνω στο ρευστό υπόστρωμα της ασθενόσφαιρας. Οι πλάκες ασκούν πιέσεις μεταξύ τους κυρίως λόγω των κινήσεων του μάγματος κάτω από αυτές που τις παρασύρει και λιγότερο από τις παλιρροϊκές δυνάμεις που παραμορφώνουν τη γη συμπιέζοντας και εφελκύνοντάς την, τη βαρύτητα που τείνει να βυθίζει τις βαρύτερες από αυτές κλπ. Το μάγμα κινείται σε ανοδικά και καθοδικά ρεύματα καθώς κοντά στον πυρήνα της Γης θερμαίνεται, κυρίως από τις ραδιενεργές μεταπτώσεις της βαρύτερης ύλης που είναι συγκεντρωμένη εκεί και από την τριβή λόγω της γρηγορότερης περιστροφής του πυρήνα σε σχέση με τα εξωτερικά στρώματα και ελαφρύτερο ανεβαίνει προς την επιφάνεια όπου ψύχεται και βαραίνει πάλι.

Στα σημεία που ο στερεός φλοιός προεξέχει προς τα κάτω, συνήθως κάτω από βουνά, αναπτύσσονται ροπές από τις δυνάμεις τριβής με το ρευστό μάγμα ανάλογα με τη θέση της προεξοχής σε σχέση με τη ροή

του μάγματος, το οποίο επανακάμπει προς τον πυρήνα. Το μάγμα που κινείται κάτω από το φλοιό υπόκειται και στις δυνάμεις του φαινομένου Κοριόλις (Gustave Gaspard Coriolis, 1792-1843), που σε μεγάλες κλίμακες καθορίζει την κίνηση των τροπικών κυκλώνων και των ωκεάνιων θαλάσσιων ρευμάτων. Αποτέλεσμα της συνισταμένης δυνάμεων και ροπών, είναι η τάση για κίνηση των πλακών που μπορούν ακόμη και να τείνουν να περιστρέφονται. Στα όρια των πλακών δημιουργούνται εφελκυστικές ή συμπιεστικές ζώνες διάρρηξης: εφελκυστικές στα σημεία που οι πλάκες απομακρύνονται μεταξύ τους, συμπιεστικές στα σημεία που πλησιάζουν.

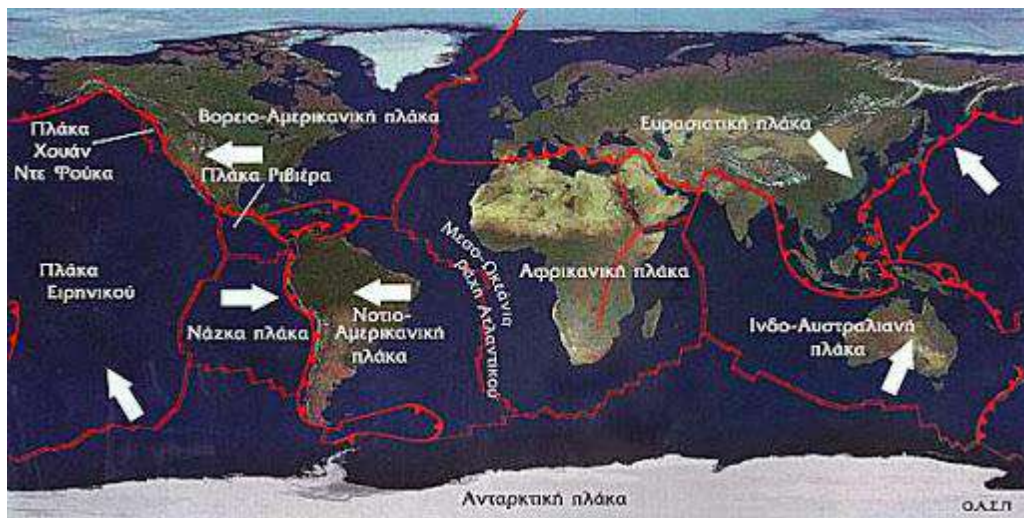

Κοντά στις ζώνες διάρρηξης, στα όρια των τεκτονικών πλακών, συσσωρεύεται ενέργεια (τασικό φορτίο) από τους μηχανισμούς εφελκυσμού και συμπίεσης. Εκεί σχηματίζονται ρωγμές στο φλοιό, τα ρήγματα, τις πλευρές των οποίων συγκρατεί η τριβή που δεν επιτρέπει την ολίσθηση μεταξύ τους. Όταν οι τεκτονικές τάσεις ξεπεράσουν την κρίσιμη τιμή του ορίου θραύσης του πετρώματος στον εστιακό χώρο, το σπάσιμο των σημείων τριβής έχει ως αποτέλεσμα την ολίσθηση του ρήγματος. Η ολίσθηση συνεπάγεται τη βίαιη ταλάντωση των πετρωμάτων και η απελευθερωμένη ενέργεια μεταφέρεται με τα σεισμικά κύματα ώσπου να απορροφηθεί εντελώς. Οι σεισμοί που προκαλούνται με τον τρόπο αυτό αποτελούν την συντριπτική πλειοψηφία (90%) των Γήινων σεισμών και καλούνται Τεκτονικοί Σεισμοί.

Ηφαιστειακοί.

Το υπόλοιπο 10% των παγκόσμιων σεισμών σχετίζονται με ηφαιστειακή δραστηριότητα και συνήθως είναι λιγότερο ισχυροί από τους τεκτονικούς. Ακόμα και αυτοί πάντως, μπορεί να είναι ιδιαίτερα καταστροφικοί, προκαλώντας σχισμές στο έδαφος, παραμόρφωση του εδάφους, και ζημιές σε κατασκευές.

Ηφαιστειακός ονομάζεται ο σεισμός που είναι αποτέλεσμα αλλαγής της πίεσης στο εσωτερικό της γης, λόγω της εισροής ή εκροής μάγματος. Το σήμα τέτοιων σεισμών ονομάζεται ηφαιστειογενής δόνηση υπογείων κοιλωμάτων (για παράδειγμα σπηλαίων) λόγω διάβρωσης. Είναι σεισμοί συνήθως μικρού μεγέθους και τοπικού χαρακτήρα. Ορισμένες φορές έχουν παρατηρηθεί σε μετασεισμική ακολουθία ως συνεπακόλουθο άλλου τύπου σεισμών.

Εγκατακρημνισιγενείς.

Εκτός από τα δύο προηγούμενα αίτια, υπάρχει και ένα ελάχιστο ποσοστό σεισμών που ονομάζονται Εγκατακρημνισιγενείς Σεισμοί, επειδή οφείλονται στην εγκατακρήμιση οροφών υπογείων κοιλωμάτων (για παράδειγμα σπηλαίων) λόγω διάβρωσης. Είναι σεισμοί συνήθως μικρού μεγέθους και τοπικού χαρακτήρα. Ορισμένες φορές έχουν παρατηρηθεί σε μετασεισμική ακολουθία ως συνεπακόλουθο άλλου τύπου σεισμών.

Κρυογενείς.

Υπάρχουν περιπτώσεις σεισμών που συμβαίνουν με την απότομη πτώση της θερμοκρασίας. Το έδαφος συγκρατεί νερό σε υγρή μορφή. Όταν η θερμοκρασία του πέσει κάτω από το κρίσιμο σημείο που το υγρό νερό γίνεται πάγος, η διαστολή που προκαλεί η αλλαγή φάσης του νερού συμπιέζει τα πετρώματα και είναι πιθανό να προκληθεί διάρρηξη σε αυτά. Οι επιπτώσεις ενός κρυονικού σεισμού (frostquake) δεν είναι σοβαρές, καθώς γίνονται αισθητοί σε ακτίνα ελάχιστων χιλιομέτρων από τον άνθρωπο. Συνοδεύονται από τον κρότο θραύσης και προκαλούν ζημιές σε τιμεντένιες υποστρώσεις και πλάκες, στο δίκτυο σωληνώσεων και σε υλικά θεμελίωσης που βρίσκονται στη γραμμή θραύσης. Συμβαίνουν συνήθως τις πρώτες πρωινές ώρες κατά τις κρύες περιόδους του χειμώνα. Επειδή δεν προκαλούνται από τεκτονικά αίτια, είναι σημαντικό να αναγνωρίζονται ως κρυογενείς για να μην εισάγουν σφάλμα στα σεισμολογικά δεδομένα των ρηγμάτων.

Τεχνητοί.

Οι τεχνητοί σεισμοί προκαλούνται με εκρήξεις ή χτύπημα της επιφάνειας του φλοιού. Συνήθως χρησιμοποιούνται για την τομογράφηση του υπεδάφους. Σε μεγάλη κλίμακα είναι δυνατή και η πρόκληση σεισμών.

Κατηγοριοποίηση των σεισμών του φλοιού της Γης ανάλογα με το βάθος τους.

Η ακριβής θέση στην οποία συμβαίνει ένας σεισμός ονομάζεται εστία. Αν η εστία θεωρηθεί ως σημείο, αυτό ονομάζεται «υπόκεντρο». Η προβολή του υποκέντρου στην επιφάνεια της Γης, ονομάζεται «επίκεντρο». Ανάλογα με την απόσταση του υποκέντρου από την επιφάνεια της Γης (εστιακό βάθος, ΕΒ), οι σεισμοί χαρακτηρίζονται ως:

- Επιφανειακοί ή σεισμοί μικρού βάθους (0 - 30 km)
- Σεισμοί ενδιάμεσου βάθους (30 - 70 km)
- Σεισμοί μεγάλου βάθους (άνω των 70 km)

Το εστιακό βάθος είναι σημαντικό χαρακτηριστικό ενός σεισμού, ως προς τις καταστροφές που αυτός μπορεί να επιφέρει στις ανθρώπινες κατασκευές, για παράδειγμα ένας επιφανειακός σεισμός μεγέθους 6,5 Ρίχτερ είναι καταστρεπτικότερος από ένα σεισμό ενδιάμεσου βάθους μεγέθους 6,9 Ρίχτερ. Αυτό συμβαίνει για δύο κυρίως λόγους:

- Όσο αυξάνεται το βάθος, αυξάνεται και η απόσταση μεταξύ εστίας και επιφάνειας της Γης, επιφέροντας έτσι εξασθένηση στα σεισμικά κύματα.
- Η διασπορά των σεισμικών κυμάτων είναι μεγαλύτερη.

Το μεγαλύτερο εστιακό βάθος που έχει καταγραφεί είναι 750 km και είναι το σημείο όπου ο γήινος φλοιός καταβυθίζεται στον ανώτερο μανδύα.

Κλίμακα Richter.

Η κλίμακα Ρίχτερ είναι λογαριθμική. Αύξηση του μεγέθους του σεισμού κατά μία ακέραια μονάδα της κλίμακας αντιπροσωπεύει δεκαπλασιασμό του πλάτους των δονήσεων που καταγράφονται από ένα σειсмоγράφο Wood-Anderson και 31,5 φορές μεγαλύτερη έκλυση ενέργειας, ενώ αύξηση 2 βαθμών αντιπροσωπεύει 1.000 φορές μεγαλύτερη έκλυση ενέργειας.

Ως «βαθμός 0» επελέγη συμβατικά η ασθενέστερη δόνηση που μπορούσε να καταγραφεί την εποχή που καθιερώθηκε η κλίμακα. Οι σύγχρονοι σειсмоγράφοι καταγράφουν και ασθενέστερες δονήσεις από εκείνες που αρχικά είχαν επιλεγεί για να ορίσουν το «0» (οι οποίες ορίζονται με αρνητικές τιμές). Πρακτικώς, η ασθενέστερη δόνηση που μπορεί να υπάρξει είναι - 2,0 Ρίχτερ, που ισοδυναμεί με το σπάσιμο μίας πέτρας.

Μία εμπειρική αντίληψη του βαθμού «1» της κλίμακας είναι η δόνηση που παράγεται από τη διέλευση ενός τρένου ή ενός ερπυστριοφόρου άρματος με μέση ταχύτητα σε ασφάλτο, ενώ βαθμός «2» είναι η δόνηση που αντιλαμβάνονται οι θεατές παρέλασης από διέλευση ίλης αρμάτων.

Σχέδιο Αντιμετώπισης Εκτάκτων Αναγκών και Άμεσης/Βραχείας Διαχείρισης Συνεπειών από την
Εκδήλωση Σεισμών Δήμου Νέας Σμύρνης – Έκδοση : 2023 – 2η

0 R Μικροσεισμός	Δεν γίνεται αισθητός. Καταγράφεται μόνο από σειсмоγράφους.
0 - 0,9 R Μικροσεισμός	Δεν γίνεται αισθητός. Καταγράφεται μόνο από σειсмоγράφους.
1,0 - 1,9 R Μικροσεισμός	Δεν γίνεται αισθητός. Καταγράφεται μόνο από σειсмоγράφους.
2,0 - 2,9 R Ασήμαντος	Σχεδόν πάντα μη αισθητός. Πιθανώς αισθητός από μερικούς ανθρώπους κοντά στο επίκεντρο.
3,0 - 3,9 R Πολύ Ασθενής	Αισθητός κοντά στο επίκεντρο, χωρίς ζημιές.
4,0 - 4,9 R Ασθενής	Αισθητός στο μεγαλύτερο μέρος του πληθυσμού σε τοπικό επίπεδο, με ελαφρές συνήθως ζημιές στο εσωτερικό των κτιρίων κοντά στο επίκεντρο, χωρίς θύματα. Απίθανο να υπάρξουν έστω και μέτριες ζημιές.
5,0 - 5,9 R Μέτριος	Αισθητός στο σύνολο του πληθυσμού σε τοπικό επίπεδο. Μέτριες έως σημαντικές ζημιές στα κτίρια ανεπαρκούς σχεδίασης σε ακτίνα 10 χιλιομέτρων από το επίκεντρο, πιθανώς και με κάποιες ανθρώπινες απώλειες. Συνήθως καμία έως ελαφρές ζημιές σε όλα τα άλλα κτίρια.
6,0 - 6,9 R Ισχυρός	Σοβαρές ζημιές σε ακτίνα 100 χιλιομέτρων από το επίκεντρο, ισχυρές έως βίαιες δονήσεις κοντά στο επίκεντρο. Μέτριες έως σοβαρές ζημιές στα κτίρια ανεπαρκούς σχεδίασης, ελάχιστες ζημιές στα ανθεκτικά και αντισεισμικά κτίρια. Ο ανθρώπινος απολογισμός κυμαίνεται συνήθως από μηδέν έως 25.000 θανάτους.
7,0 - 7,9 R Καταστροφικός	Μεγάλες καταστροφές και ανθρώπινες απώλειες, σε ακτίνα άνω των 100 χιλιομέτρων μακριά από το επίκεντρο. Σοβαρές ζημιές ή μερική κατάρρευση αρκετών κτιρίων, ολική κατάρρευση ορισμένων κτιρίων ανεπαρκούς σχεδίασης. Πιθανές ζημιές στα ανθεκτικά και αντισεισμικά κτίρια. Επίσης, αν το επίκεντρο είναι στη θάλασσα, πιθανότητα δημιουργίας τσουνάμι. Ο ανθρώπινος απολογισμός κυμαίνεται συνήθως από μηδέν έως 250.000 θανάτους.

<p>8,0 - 8,9 R Εξαιρετικά Καταστροφικός</p>	<p>Εξαιρετικά μεγάλες καταστροφές και ανθρώπινες απώλειες, πολλές εκατοντάδες χιλιόμετρα μακριά από το επίκεντρο. Μέτριες έως βαρύτατες ζημιές στα ανθεκτικά και αντισεισμικά κτίρια, ολική κατάρρευση στα κτίρια ανεπαρκούς σχεδίασης. Πιθανώς ολική καταστροφή κοντά στο επίκεντρο. Εναλλακτικά, αν το επίκεντρο είναι στη θάλασσα, δημιουργία ισχυρών</p> <p>τσουνάμι. Ο ανθρώπινος απολογισμός κυμαίνεται συνήθως από 100 έως πολλές εκατοντάδες χιλιάδες θανάτους. Ωστόσο, ορισμένοι σεισμοί αυτού του μεγέθους δεν έχουν προκαλέσει θύματα</p>
<p>9,0 - 9,9 R Ασύλληπτα Καταστροφικός</p>	<p>Τεράστιες καταστροφές και τεράστιες ανθρώπινες απώλειες, πολλές χιλιάδες χιλιόμετρα μακριά από το επίκεντρο. Πιθανώς ακόμη και ολοκληρωτική καταστροφή της ζωής σε τοπικό επίπεδο, όλα τα κτίρια κοντά στο επίκεντρο καταρρέουν εντελώς. Εναλλακτικά, αν το επίκεντρο είναι στη θάλασσα, τεράστια τσουνάμι που θα πλήξουν όλες τις γύρω ηπείρους. Μεγάλη μετατόπιση στις τοπικές τεκτονικές πλάκες, αλλαγές στο τοπικό ανάγλυφο και στο σχήμα των ακτογραμμών και πιθανή μετατόπιση νησιών. Αλλαγή στην ταχύτητα περιστροφής και στην κλίση του άξονα της Γης. Ο ανθρώπινος απολογισμός κυμαίνεται συνήθως από 1.000 έως, δυνητικά, 1 εκατομμύριο θανάτους. Ελάχιστοι σεισμοί αυτού του μεγέθους έχουν καταγραφεί στην παγκόσμια ιστορία. Ο ισχυρότερος όλων, ήταν 9,5 R.</p>
<p>≥ 10,0 R Παγκόσμιος</p>	<p>Δεν υπάρχει τόσο μεγάλου μήκους ενιαίο σεισμογόνο ρήγμα στη Γη για να προκαλέσει κάτι τέτοιο. Μόνο από συμβάν πρόσκρουσης με αστεροειδή ή κομήτη μπορεί να συμβεί ή ειδικότερα για την τιμή «10 ακριβώς» αν έσπαζαν ταυτόχρονα 3 έως 5 διαδοχικά ρήγματα μεγάλου μήκους, κάτι εξαιρετικά απίθανο. Αν πάντως συνέβαινε, θα κατέστρεφε μία ολόκληρη ήπειρο, προκαλώντας δυνητικά έως και εκατομμύρια θανάτους, με ολοκληρωτική καταστροφή της ζωής και όλων των ανθρώπινων κατασκευών σε ακτίνα χιλιάδων χιλιομέτρων, και θα άλλαζε εντελώς το γεωγραφικό ανάγλυφο σε ολόκληρες χώρες. Επίσης, θα γινόταν αισθητός σε εξαιρετικά μεγάλες αποστάσεις, πιθανότατα σε όλο το ένα ημισφαίριο της Γης.</p>

Ο Ελλαδικός Χώρος.

Σχέδιο Αντιμετώπισης Εκτάκτων Αναγκών και Άμεσης/Βραχείας Διαχείρισης Συνεπειών από την
Εκδήλωση Σεισμών Δήμου Νέας Σμύρνης – Έκδοση : 2023 – 2η

Ο Ελληνικός χώρος βρίσκεται στα όρια επαφής και σύγκλισης της Ευρασιατικής πλάκας με την Αφρικανική, γι' αυτό και είναι χώρος μεγάλης σεισμικότητας. Η σεισμικότητα ενός τόπου καθορίζεται από τη συχνότητα εμφάνισης των σεισμών και από τα μεγέθη τους. Σύμφωνα με στατιστικά στοιχεία η Ελλάδα, από άποψη σεισμικότητας, κατέχει την πρώτη θέση στη Μεσόγειο και στην Ευρώπη καθώς και την έκτη θέση σε παγκόσμιο επίπεδο.

Τα αποτελέσματα και οι βλάβες που προκαλεί μία σεισμική δόνηση στις κατασκευές εξαρτώνται από διάφορες παραμέτρους, όπως το μέγεθος του σεισμού, το βάθος της εστίας, τη θέση του επικέντρου, την απόσταση της εστίας από τον τόπο παρατήρησης, το μέσο διάδοσης των σεισμικών κυμάτων, το έδαφος θεμελίωσης αλλά και από τα ποιοτικά χαρακτηριστικά (τρωτότητα κατασκευής) και από τις ιδιότητες των ίδιων των κατασκευών (Ο.Α.Σ.Π. 2007, Σεισμός-Η γνώση είναι προστασία).

Σχέδιο Αντιμετώπισης Εκτάκτων Αναγκών και Άμεσης/Βραχείας Διαχείρισης Συνεπειών από την Εκδήλωση Σεισμών Δήμου Νέας Σμύρνης – Έκδοση : 2023 – 2η



Εικόνα 1. Χάρτης ζωνών σεισμικής επικινδυνότητας σε σχέση με τα όρια των Δήμων της χώρας.)

Σημειώνεται ότι, σύμφωνα με τον Ελληνικό Αντισεισμικό Κανονισμό (ΕΑΚ 2000 – ΥΑ Δ17α/141/3/ΦΝ275/15-12-1999 (ΦΕΚ 2184 Α), όπως έχει τροποποιηθεί και ισχύει) η χώρα υποδιαιρείται σε τρεις Ζώνες Σεισμικής Επικινδυνότητας I, II, III.

Τα όρια των Ζωνών Σεισμικής Επικινδυνότητας καθορίζονται στον αντίστοιχο Χάρτη, ο οποίος αποτελεί αναπόσπαστο τμήμα του Αντισεισμικού Κανονισμού. Ο χάρτης αυτός προσδιορίζει τη σεισμική παράμετρο σχεδιασμού, δηλ. την μέγιστη αναμενόμενη εδαφική επιτάχυνση (PGA), με βάση την οποία σχεδιάζονται οι κατασκευές σε κάθε περιοχή.

Σχέδιο Αντιμετώπισης Εκτάκτων Αναγκών και Άμεσης/Βραχείας Διαχείρισης Συνεπειών από την Εκδήλωση Σεισμών Δήμου Νέας Σμύρνης – Έκδοση : 2023 – 2η

Σύμφωνα με την τελευταία τροποποίηση του ανωτέρω Χάρτη (ΥΑ Δ17α/115/9/ΦΝ275/7-8-2003, ΦΕΚ 1154 Β) ο Ελληνικός χώρος κατανέμεται σε τρεις Ζώνες Σεισμικής Επικινδυνότητας με αντίστοιχες τιμές ενεργών εδαφικών επιταχύνσεων σχεδιασμού 0,16 g για την πρώτη ζώνη, 0,24 g για τη δεύτερη ζώνη και 0,36 g για την τρίτη ζώνη. Η κατανομή των ζωνών αυτών παρουσιάζεται στο χάρτη της εικόνας 1. Στον χάρτη της εικόνας 2, παρουσιάζονται οι ζώνες σεισμικής επικινδυνότητας σε σχέση με τα όρια των Δήμων της χώρας, σύμφωνα με τα όσα προβλέπονται στην Υπουργική Απόφαση Δ17α/115/9/ΦΝ275/7-8-2003 (ΦΕΚ 1154 Β).

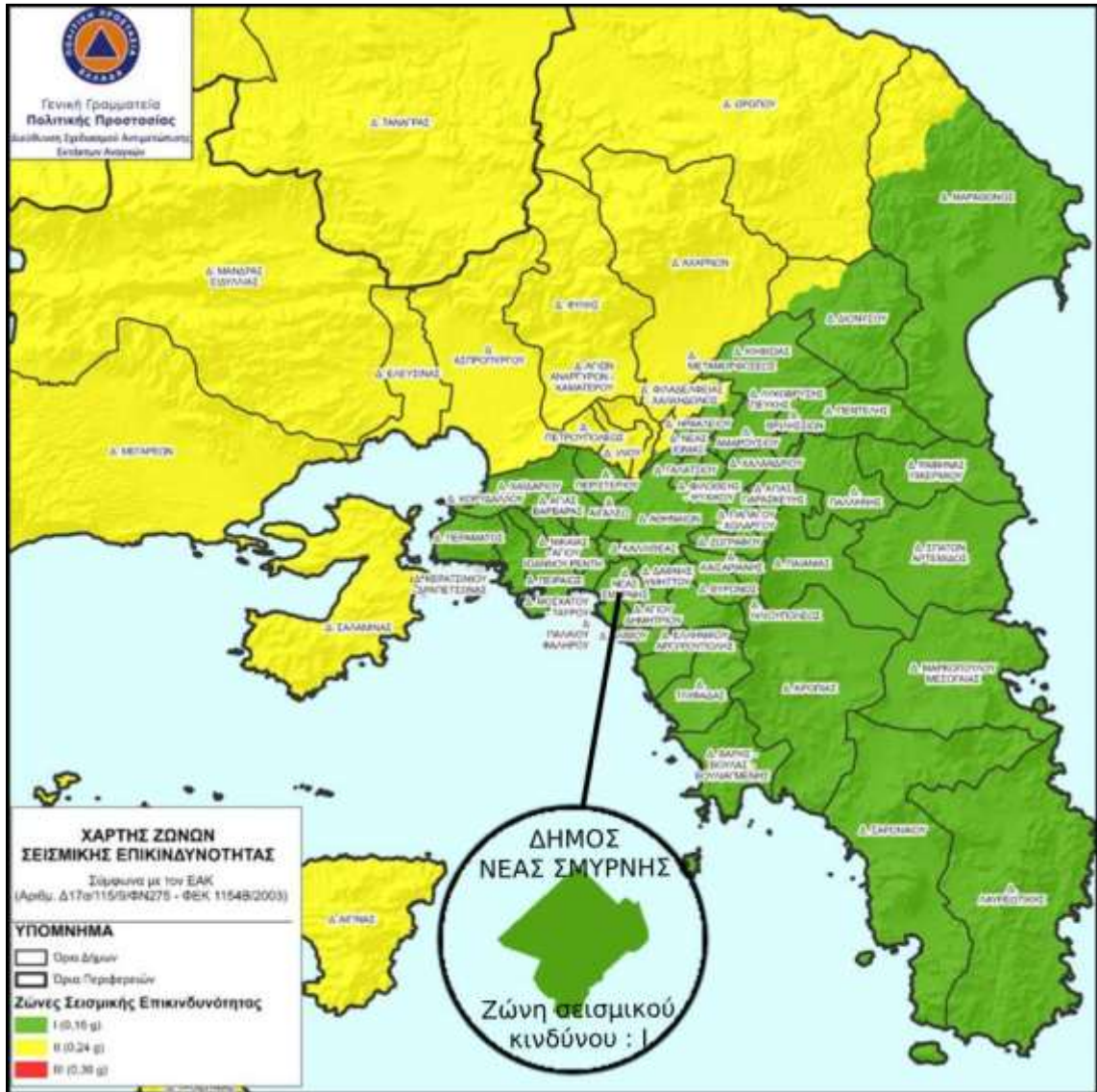

Εικόνα 2. Χάρτης Σεισμικής Επικινδυνότητας της περιοχής του Λεκανοπεδίου Αττικής σε σχέση με τα όρια των Δήμων, με λεπτομέρεια της Νέας Σμύρνης.

Με βάση την ΥΑ Δ17α/115/9/ΦΝ275/7-8-2003 (ΦΕΚ 1154 Β) ο Δήμος Νέας Σμύρνης ανήκει στη ζώνη Ι σεισμικής επικινδυνότητας (κατηγορία κινδύνου Ι).

2.3.2 Κατάσταση – Παραδοχές – Προϋποθέσεις- Παράμετροι Σχεδιασμού.

Κατάσταση:

Οι σεισμοί είναι ένα φαινόμενο που εντάσσεται στην κατηγορία των φυσικών καταστροφών. Εκδηλώνονται συνήθως χωρίς σαφή προειδοποίηση, δεν μπορούν να αποτραπούν και παρά τη μικρή χρονική διάρκειά τους, μπορεί να προκαλέσουν μεγάλες υλικές ζημιές στις ανθρώπινες υποδομές με επακόλουθα σοβαρούς τραυματισμούς και απώλειες ανθρώπινων ζωών.

Επίσης, η εκδήλωση ενός σεισμού δύναται να προκαλέσει επαγόμενες φυσικές ή τεχνολογικές καταστροφές, όπως κατολισθητικά φαινόμενα, διαρροή επικίνδυνων υλικών, τυχόν θαλάσσια κύματα βαρύτητας (τσουνάμι), κλπ.

Δεδομένης της αδυναμίας βραχυπρόθεσμης πρόγνωσης σεισμικών φαινομένων, η έγκαιρη προειδοποίηση γενικά δεν έχει εφαρμογή στην περίπτωση του σχεδιασμού αντιμετώπισης κινδύνων από την εκδήλωση σεισμών.

Παραδοχές:

Οι σεισμοί δύναται να προκαλέσουν:

- Τραυματισμούς και απώλειες ανθρώπινων ζωών και αίσθημα ανασφάλειας στον πολίτη.
- Καταστροφές στις υποδομές και στον δομικό πλούτο της χώρας
- Άμεσες και έμμεσες οικονομικές απώλειες από καταστροφές στις περιουσίες των πολιτών, στον πρωτογενή τομέα (γεωργία, κτηνοτροφία), σε διάφορες υποδομές της χώρας (δίκτυα ηλεκτρισμού, τηλεπικοινωνιών κλπ.), καθώς και συνέπειες στον τουρισμό εν γένει.

Προϋποθέσεις:

Προϋποθέσεις για την εφαρμογή του Σχεδίου Αντιμετώπισης Εκτάκτων Αναγκών και Άμεσης/Βραχείας Διαχείρισης Συνεπειών από την Εκδήλωση Σεισμών του Δήμου Νέας Σμύρνης είναι οι ακόλουθες:

- Η αποσαφήνιση των ρόλων και των αρμοδιοτήτων όλων των εμπλεκόμενων φορέων πολιτικής προστασίας σε τοπικό επίπεδο ανά δράση, με βάση το ισχύον θεσμικό πλαίσιο.

Σχέδιο Αντιμετώπισης Εκτάκτων Αναγκών και Άμεσης/Βραχείας Διαχείρισης Συνεπειών από την Εκδήλωση Σεισμών Δήμου Νέας Σμύρνης – Έκδοση : 2023 – 2η

- Η αναθεώρηση – επικαιροποίηση - εναρμόνιση του σχεδιασμού των εμπλεκόμενων φορέων σε τοπικό επίπεδο σύμφωνα με το παρόν σχέδιο και η σύνταξη ή επικαιροποίηση των αντίστοιχων μνημονίων ενεργειών.
- Ο προσδιορισμός του ανθρώπινου δυναμικού και των μέσων που δύνανται να διατεθούν σε Τοπικό επίπεδο για την υποστήριξη του έργου του Πυροσβεστικού Σώματος καθώς και για την αντιμετώπιση εκτάκτων αναγκών και την άμεση/βραχεία διαχείριση των συνεπειών από την εκδήλωση σεισμών.
- Η εξασφάλιση ετοιμότητας όλων των επιχειρησιακά εμπλεκόμενων φορέων σε τοπικό επίπεδο σε κάθε στάδιο επιχειρήσεων.
- Η διασφάλιση της επικοινωνίας μεταξύ όλων των εμπλεκόμενων φορέων σε τοπικό επίπεδο για την απρόσκοπτη ροή πληροφοριών.

Παράμετροι Σχεδιασμού:

- Εκδήλωση σεισμού με συνέπειες στις υποδομές, στις κατοικίες, καθώς και στην υγεία των πολιτών
- Εμπλοκή φορέων σε Κεντρικό, Περιφερειακό και Τοπικό επίπεδο
- Αδυναμία άμεσης/βραχείας διαχείρισης των συνεπειών σε τοπικό επίπεδο

2.4 Ιδέα Επιχειρήσεων.

Στο πλαίσιο του παρόντος Σχεδίου Αντιμετώπισης Εκτάκτων Αναγκών και Άμεσης/Βραχείας Διαχείρισης Συνεπειών από την Εκδήλωση Σεισμών του Δήμου Νέας Σμύρνης δρομολογούνται οι ακόλουθες κύριες δράσεις:

- A] δράσεις αποτελεσματικής αντιμετώπισης εκτάκτων αναγκών από την εκδήλωση σεισμών και
- B] δράσεις άμεσης/βραχείας διαχείρισης των συνεπειών τους

Βασική αρχή εφαρμογής του Σχεδίου Αντιμετώπισης Εκτάκτων Αναγκών και Άμεσης/Βραχείας Διαχείρισης Συνεπειών από την Εκδήλωση Σεισμών του Δήμου Νέας Σμύρνης είναι η συνεργασία όλων των εμπλεκόμενων Φορέων σε τοπικό επίπεδο και η συντονισμένη δράση τους, όπως αυτή καθορίζεται από το ισχύον θεσμικό πλαίσιο.

ΜΕΡΟΣ 3

**ΡΟΛΟΙ, ΑΡΜΟΔΙΟΤΗΤΕΣ ΚΑΙ
ΚΥΡΙΕΣ ΔΡΑΣΕΙΣ ΤΟΥ ΔΗΜΟΥ
ΝΕΑΣ ΣΜΥΡΝΗΣ**

**ΜΕΡΟΣ 3. ΡΟΛΟΙ, ΑΡΜΟΔΙΟΤΗΤΕΣ ΚΑΙ ΚΥΡΙΕΣ ΔΡΑΣΕΙΣ ΤΟΥ ΔΗΜΟΥ ΝΕΑΣ ΣΜΥΡΝΗΣ, ΓΙΑ ΤΗΝ
ΑΝΤΙΜΕΤΩΠΙΣΗ ΕΚΤΑΚΤΩΝ ΑΝΑΓΚΩΝ ΚΑΙ ΤΗΝ ΑΜΕΣΗ/ΒΡΑΧΕΙΑ ΔΙΑΧΕΙΡΙΣΗ ΣΥΝΕΠΕΙΩΝ ΑΠΟ ΤΗΝ
ΕΚΔΗΛΩΣΗ ΣΕΙΣΜΩΝ**

Ο Δήμος Νέας Σμύρνης ως φορέας πολιτικής προστασίας (άρθ. 3 του Ν.3013/2002 όπως ισχύει), μετά την εκδήλωση σεισμών κινητοποιεί και δρομολογεί δράσεις εντός της χωρικής αρμοδιότητάς του, που αποβλέπουν στην εκπλήρωση του σκοπού της πολιτικής προστασίας, ο οποίος συνδέεται κατά κύριο λόγο με την προστασία της ζωής και της περιουσίας των πολιτών από καταστροφές και στη διαχείριση των συνεπειών σε υποδομές αρμοδιότητάς του.

Οι δράσεις πολιτικής προστασίας του Δήμου Νέας Σμύρνης στην αντιμετώπιση εκτάκτων αναγκών και την άμεση/βραχεία διαχείριση των συνεπειών, θεσμικά απορρέουν κατά κύριο λόγο από το Ν.3013/2002 (όπως αυτός έχει τροποποιηθεί και ισχύει), καθώς και το νέο πλαίσιο της Αυτοδιοίκησης – Πρόγραμμα Καλλικράτης (Ν.3852/2010, όπως έχει τροποποιηθεί και ισχύει), σύμφωνα με τα οποία έχουν αποδοθεί στους Δήμους σημαντικές αρμοδιότητες για την πρόληψη, ετοιμότητα, αντιμετώπιση και αποκατάσταση των καταστροφών.

Είναι δεδομένο ότι το ανωτέρω θεσμικό πλαίσιο αποτελεί τη βάση για την υλοποίηση σειράς δράσεων, που δρομολογούνται από το Δήμο Νέας Σμύρνης για την αντιμετώπιση κινδύνων από την εκδήλωση σεισμών, και δεν είναι περιοριστικό όσον αφορά το εύρος των δράσεων αυτών, οι οποίες δύνανται να διαφοροποιούνται σε κάθε συμβάν, ανάλογα με την ένταση και την έκταση της καταστροφής, το προσωπικό και τα μέσα που είναι άμεσα διαθέσιμα, τις ιδιαιτερότητες της περιοχής εκδήλωσής του, τον αριθμό των πληγέντων, κλπ.

3.1 Προπαρασκευαστικές δράσεις του Δήμου Νέας Σμύρνης.

Τα προπαρασκευαστικά μέτρα και δράσεις πολιτικής προστασίας που συμβάλλουν στην ετοιμότητα του ανθρώπινου δυναμικού και των μέσων που διαθέτει ο Δήμος Νέας Σμύρνης για την αντιμετώπιση εκτάκτων αναγκών και την άμεση/βραχεία διαχείριση συνεπειών από την εκδήλωση σεισμών, δρομολογούνται με εντολή Δημάρχου και προσδιορίζονται θεματικά στις παρακάτω ενότητες:

- Ορισμός υπευθύνων του Αυτοτελούς Τμήματος Πολιτικής Προστασίας του Δήμου Νέας Σμύρνης.
- Σύνταξη ή επικαιροποίηση του Σχεδίου Αντιμετώπισης Εκτάκτων Αναγκών και Άμεσης/Βραχείας Διαχείρισης Συνεπειών από την Εκδήλωση Σεισμών του Δήμου Νέας Σμύρνης, με βάση τις οδηγίες σχεδίασης της παραγράφου 15.2 του Γενικού Σχεδίου Αντιμετώπισης Εκτάκτων Αναγκών και Άμεσης/Βραχείας Διαχείρισης Συνεπειών από την Εκδήλωση Σεισμών με την κωδική ονομασία «ΕΓΚΕΛΑΔΟΣ 2» (2η έκδοση).
- Σύνταξη ή επικαιροποίηση του Μνημονίου Ενεργειών για την Αντιμετώπιση Εκτάκτων Αναγκών και την Άμεση/Βραχεία Διαχείριση Συνεπειών από την Εκδήλωση Σεισμών, από το Αυτοτελές Τμήμα Πολιτικής Προστασίας του Δήμου Νέας Σμύρνης, βάσει των δράσεων που προβλέπονται στο παρόν Σχέδιο Αντιμετώπισης Εκτάκτων Αναγκών και Άμεσης/Βραχείας Διαχείρισης Συνεπειών από την Εκδήλωση Σεισμών του Δήμου Νέας Σμύρνης. Το ανωτέρω μνημόνιο ενεργειών προσαρτάται στο Σχέδιο Αντιμετώπισης Εκτάκτων Αναγκών και Άμεσης/Βραχείας Διαχείρισης Συνεπειών από την Εκδήλωση Σεισμών του Δήμου Νέας Σμύρνης και αποτελεί αναπόσπαστο μέρος του.
- Κοινοποίηση του Σχεδίου Αντιμετώπισης Εκτάκτων Αναγκών και Άμεσης/Βραχείας Διαχείρισης Συνεπειών από την Εκδήλωση Σεισμών του Δήμου Νέας Σμύρνης, στην Περιφερειακή Πυροσβεστική Διοίκηση (ΠΕ.ΠΥ.Δ) Αττικής και στην Διοίκηση Πυροσβεστικών Υπηρεσιών Αθηνών (5ο και 7ο Πυροσβεστικούς Σταθμούς), στην Αστυνομική Δ/νση Αττικής και το Αστυνομικό Τμήμα Νέας Σμύρνης.
- Έλεγχος καλής λειτουργίας και συντήρηση εξοπλισμού και μέσων που θα χρησιμοποιηθούν για την αντιμετώπιση εκτάκτων αναγκών και την άμεση/βραχεία διαχείριση των συνεπειών από την εκδήλωση σεισμών.

Σχέδιο Αντιμετώπισης Εκτάκτων Αναγκών και Άμεσης/Βραχείας Διαχείρισης Συνεπειών από την Εκδήλωση Σεισμών Δήμου Νέας Σμύρνης – Έκδοση : 2023 – 2η

- Κατάρτιση Μητρώου Ιδιοκτητών Οχημάτων – Μηχανημάτων για έκτακτες ανάγκες, για την εξασφάλιση επιπλέον πόρων προς ενίσχυση του έργου του Δήμου στην αντιμετώπιση εκτάκτων αναγκών και τη διαχείριση των συνεπειών από την εκδήλωση σεισμών.
- Κατάρτιση μνημονίων συνεργασίας με ιδιωτικούς φορείς για την εξασφάλιση επιπλέον πόρων προς ενίσχυση του έργου του Δήμου στην αντιμετώπιση εκτάκτων αναγκών και τη διαχείριση των συνεπειών από την εκδήλωση σεισμών.
- Σύσταση και συγκρότηση επιτροπών καταγραφής ζημιών του Δήμου Νέας Σμύρνης για τη χορήγηση οικονομικής ενίσχυσης σε όσους περιέρχονται σε κατάσταση ανάγκης συνεπεία σεισμού
- Προσδιορισμός ή επανέλεγχος και καταγραφή υπαίθριων χώρων συγκέντρωσης του πληθυσμού μετά από σεισμό.
- Προσδιορισμός χώρων προσωρινής εναπόθεσης μπάζων μετά από σεισμό.
- Πληροφόρηση και ευαισθητοποίηση των πολιτών για τη λήψη μέτρων πρόληψης και αυτοπροστασίας από κινδύνους που προέρχονται από την εκδήλωση σεισμών και τυχόν θαλασσίων κυμάτων βαρύτητας (τσουνάμι).
- Προσεισμικός έλεγχος κτιρίων που υπάγονται στην αρμοδιότητα του Δήμου, βάσει των κατευθυντήριων οδηγιών του Ο.Α.Σ.Π. .
- Εξασφάλιση των οικονομικών πόρων για την υλοποίηση των δράσεων του Δήμου Νέας Σμύρνης που προβλέπονται στο παρόν σχέδιο (συντήρηση και λειτουργία μηχανημάτων και εξοπλισμού, μίσθωση μηχανημάτων, πρόσληψη εποχιακού προσωπικού, προμήθεια υλικών κλπ.).
- Έλεγχος της λειτουργίας του συστήματος επικοινωνίας και ροής πληροφοριών για τη διασφάλιση της ικανότητας απρόσκοπτης ανταλλαγής πληροφοριών μεταξύ των εμπλεκόμενων Φορέων και της λήψης αποφάσεων.
- Προπαρασκευαστική σύγκληση του Συντονιστικού Τοπικού Οργάνου-ΣΤΟ (Παράρτημα Γ) με ευθύνη του Δημάρχου Νέας Σμύρνης, σύμφωνα με τα προβλεπόμενα στην παράγραφο 3.2 του παρόντος.

Σχέδιο Αντιμετώπισης Εκτάκτων Αναγκών και Άμεσης/Βραχείας Διαχείρισης Συνεπειών από την Εκδήλωση Σεισμών Δήμου Νέας Σμύρνης – Έκδοση : 2023 – 2η

- Συμμετοχή στο Συντονιστικό Όργανο Πολιτικής Προστασίας (ΣΟΠΠ) της Περιφερειακής Ενότητας Νότιου Τομέα Αθηνών, εφόσον προσκληθεί, για την επίλυση ζητημάτων συνεργασίας μεταξύ των εμπλεκόμενων φορέων στην αντιμετώπιση εκτάκτων αναγκών λόγω εκδήλωσης σεισμών.
- Διενέργεια άσκησης Πολιτικής Προστασίας για την εκπαίδευση του προσωπικού και την αξιολόγηση της επιχειρησιακής ετοιμότητας των υπηρεσιών του Δήμου έναντι σεισμών, σύμφωνα με τις κατευθυντήριες οδηγίες της ΓΓΠΠ (παράγραφος 8.2.1 του παρόντος).

Οι ανωτέρω δράσεις πολιτικής προστασίας έχουν ως στόχο την προετοιμασία του μηχανισμού πολιτικής προστασίας για την αντιμετώπιση εκτάκτων αναγκών και την άμεση/βραχεία διαχείριση των συνεπειών λόγω εκδήλωσης σεισμών.

3.2 Προπαρασκευαστική σύγκληση Συντονιστικού Τοπικού Οργάνου του Δήμου Νέας Σμύρνης (ΣΤΟ) για την ετοιμότητα αντιμετώπισης κινδύνων από την εκδήλωση σεισμών.

Με σκοπό την παρακολούθηση της πορείας υλοποίησης των προπαρασκευαστικών μέτρων και δράσεων που συμβάλλουν στην προετοιμασία του Δήμου Νέας Σμύρνης στην αντιμετώπιση κινδύνων που προέρχονται από την εκδήλωση σεισμών, συγκαλείται ετησίως με ευθύνη του Δημάρχου το Συντονιστικό Τοπικό Όργανο (ΣΤΟ), στο οποίο εξετάζονται θέματα που αφορούν:

- την ετοιμότητα των υπηρεσιών του Δήμου Νέας Σμύρνης που εμπλέκονται σε δράσεις πολιτικής προστασίας (συντήρηση εξοπλισμού και μηχανημάτων, ανάθεση και καταμερισμός αρμοδιοτήτων, εξουσιοδοτικές πράξεις, κ.λπ.),
- τη διασφάλιση της επικοινωνίας μεταξύ όλων των εμπλεκόμενων υπηρεσιών και οργάνων σε επίπεδο Δήμου για την απρόσκοπτη ροή πληροφοριών,
- την ενημέρωση της οργανικής μονάδας Πολιτικής Προστασίας του Δήμου Νέας Σμύρνης για τις δράσεις που αναλαμβάνουν οι λοιποί επιχειρησιακά εμπλεκόμενοι φορείς και υπηρεσίες σε επίπεδο Δήμου (Π.Σ., ΕΛ.ΑΣ., κ.λπ.) στο πλαίσιο αντιμετώπισης εκτάκτων αναγκών και άμεσης/βραχείας διαχείρισης των συνεπειών από την εκδήλωση σεισμών,
- τον συντονισμό δράσεων πολιτικής προστασίας των λοιπών φορέων (ΕΛ.ΑΣ., Π.Σ., ΕΚΑΒ, κ.λπ.) σε επίπεδο Δήμου για την αντιμετώπιση κινδύνων από την εκδήλωση σεισμών,

Σχέδιο Αντιμετώπισης Εκτάκτων Αναγκών και Άμεσης/Βραχείας Διαχείρισης Συνεπειών από την Εκδήλωση Σεισμών Δήμου Νέας Σμύρνης – Έκδοση : 2023 – 2η

- τις αρμοδιότητες του Δήμου Νέας Σμύρνης στη συντήρηση και αποκατάσταση βλαβών στο οδικό δίκτυο εντός της επικράτειας του Δήμου Νέας Σμύρνης,
- τον σχεδιασμό υλοποίησης της δράσης της οργανωμένης απομάκρυνσης πολιτών, κατ' εφαρμογή του άρθρου 23, παρ. 4 του Ν.4662/2020, σύμφωνα με τα αναφερόμενα στο Μέρος 7 του παρόντος,
- την αξιοποίηση των Εθελοντικών Οργανώσεων Πολιτικής Προστασίας (**Παράρτημα Δ**) που δραστηριοποιούνται, σε επίπεδο Δήμου, σε δράσεις για την υποστήριξη του έργου του Δημάρχου στην αντιμετώπιση εκτάκτων αναγκών και την άμεση/βραχεία διαχείριση των συνεπειών από την εκδήλωση σεισμών,

καθώς και κάθε άλλο θέμα που κρίνεται απαραίτητο για την αντιμετώπιση κινδύνων που προέρχονται από την εκδήλωση σεισμών.

Στο ΣΤΟ θα κληθεί και εκπρόσωπος της Εταιρείας Ύδρευσης - Αποχέτευσης Πρωτεύουσας (ΕΥΔΑΠ), προκειμένου να ενημερώσει σχετικά με τα μέτρα προστασίας υποδομών ύδρευσης έναντι σεισμών κλπ.

Στο ΣΤΟ δύναται να κληθεί και ο πρόεδρος της Ένωσης Ξενοδόχων Αθηνών-Αττικής και Αργοσαρωνικού, προκειμένου να συζητηθούν θέματα που αφορούν την προσωρινή διαμονή των πολιτών που λόγω καταστροφής ή παραμονή στις κατοικίες τους έχει καταστεί αδύνατη.

Στη συνέχεια, τα πρακτικά του ΣΤΟ διαβιβάζονται, με ευθύνη του γραμματέα του ΣΤΟ, στο Αυτοτελές Τμήμα Πολιτικής Προστασίας του Δήμου Νέας Σμύρνης στους εκπροσωπούμενους στο ΣΤΟ φορείς, στη Δ/ση Πολιτικής Προστασίας της Περιφέρειας Αττικής και στη Δ/ση Πολιτικής Προστασίας της Αποκεντρωμένης Διοίκησης Αττικής για την ενημέρωση του Περιφερειάρχη Αττικής και του Γραμματέως Αποκεντρωμένης Διοίκησης, αντίστοιχα, στο πλαίσιο της αμοιβαίας συνεργασίας και διαλειτουργικότητας μεταξύ των φορέων Τοπικής Αυτοδιοίκησης.

Ο Δήμαρχος Νέας Σμύρνης, βάσει των πρακτικών του Συντονιστικού Τοπικού Οργάνου Πολιτικής Προστασίας (ΣΤΟ) του Δήμου, θα προχωρήσει στην ιεράρχηση και δρομολόγηση, κατά το μέρος που τον αφορά, των μέτρων, έργων και δράσεων που προτάθηκαν στο ανωτέρω Συντονιστικό Τοπικό Όργανο.

Οι εκπροσωπούμενοι στο ΣΤΟ φορείς, βάσει των πρακτικών του Συντονιστικού Τοπικού Οργάνου (ΣΤΟ) του Δήμου Νέας Σμύρνης θα προχωρήσουν στη δρομολόγηση, κατά το μέρος που τους αφορά, των μέτρων, έργων και δράσεων που γνωστοποίησαν ότι θα υλοποιήσουν στο ανωτέρω Συντονιστικό Τοπικό Όργανο.

3.3 Δράσεις αυξημένης ετοιμότητας του Δήμου Νέας Σμύρνης εν όψει επαπειλούμενου κινδύνου για την εκδήλωση σεισμών.

Δεδομένης της αδυναμίας βραχυπρόθεσμης πρόγνωσης σεισμικών φαινομένων, η έγκαιρη προειδοποίηση γενικά δεν έχει εφαρμογή στην περίπτωση του σχεδιασμού αντιμετώπισης κινδύνων από την εκδήλωση σεισμών.

Ωστόσο, ο Γενικός Γραμματέας Πολιτικής Προστασίας δύναται να θέσει το δυναμικό και τα μέσα πολιτικής προστασίας (όπως ορίζονται στο άρθρο. 30, παρ.2α του Ν. 4662/2020) σε κατάσταση ετοιμότητας πολιτικής προστασίας εν όψει επαπειλούμενου κινδύνου (σύμφωνα με το άρθρο 7 του Ν. Ν. 4662/2020), λαμβάνοντας υπόψη τις γνωμοδοτήσεις – πορίσματα της Μόνιμης Ειδικής Επιστημονικής Επιτροπής Εκτίμησης Σεισμικής Επικινδυνότητας και Αξιολόγησης Σεισμικού Κινδύνου του Ο.Α.Σ.Π. Σε αυτές τις περιπτώσεις:

Ο Δήμαρχος Νέας Σμύρνης αφού ενημερωθεί από τον Γενικό Γραμματέα Πολιτικής Προστασίας:

- Ελέγχει άμεσα την πορεία υλοποίησης των προπαρασκευαστικών δράσεων που προβλέπονται στην Φάση 1 και σε περίπτωση που δεν έχουν ολοκληρωθεί επισπεύδεται η υλοποίησή τους.
- Δύναται κατά την κρίση του να συγκαλέσει το Συντονιστικό Τοπικό Όργανο (ΣΤΟ) του Δήμου Νέας Σμύρνης για υποβοήθηση του έργου των φορέων που εμπλέκονται σε δράσεις ετοιμότητας πολιτικής προστασίας για την αντιμετώπιση κινδύνων από την εκδήλωση σεισμών.

Οι λοιποί αρμόδιοι επιχειρησιακά εμπλεκόμενοι φορείς :

1. προβαίνουν σε άμεσο έλεγχο και τυχόν επικαιροποίηση των επιχειρησιακών τους σχεδίων για την αντιμετώπιση κινδύνων από την εκδήλωση σεισμού,
2. δύναται να προχωρήσουν στην ενίσχυση των επιχειρησιακών δυνατοτήτων τους στις ανωτέρω περιοχές που έχουν τεθεί σε κατάσταση ετοιμότητας πολιτικής προστασίας.

3.4 Δράσεις του Δήμου Νέας Σμύρνης για την αντιμετώπιση εκτάκτων αναγκών μετά την εκδήλωση σεισμού.

Άμεσα μετά την εκδήλωση σεισμού εντός των διοικητικών ορίων του Δήμου και την πρώτη ενημέρωσή του, ο Δήμαρχος Νέας Σμύρνης, ως Αποκεντρωμένο Όργανο Πολιτικής Προστασίας, στα πλαίσια του θεσμικού του ρόλου για την αντιμετώπιση εκτάκτων αναγκών που μπορεί να προκύψουν από σεισμό, επικοινωνεί με τις κατά τόπους αρμόδιες υπηρεσίες της ΕΛ.ΑΣ. και του ΠΣ, τους αρμόδιους Αντιδημάρχους, προκειμένου να εκτιμήσουν τις επιπτώσεις από την εκδήλωσή του.

Ο Δήμαρχος Νέας Σμύρνης, εκτιμώντας τις συνέπειες από την εκδήλωση σεισμού, όπως αυτές διαμορφώνονται από τις πληροφορίες που έχει συλλέξει ή από νεότερες πληροφορίες που ακολουθούν την

Σχέδιο Αντιμετώπισης Εκτάκτων Αναγκών και Άμεσης/Βραχείας Διαχείρισης Συνεπειών από την
Εκδήλωση Σεισμών Δήμου Νέας Σμύρνης – Έκδοση : 2023 – 2η

εξέλιξη του καταστροφικού φαινομένου, κινητοποιεί δια του Αυτοτελούς Τμήματος Πολιτικής Προστασίας του Δήμου Νέας Σμύρνης, το επιχειρησιακά εμπλεκόμενο δυναμικό και τα μέσα πολιτικής προστασίας του Δήμου, προκειμένου να δρομολογήσουν δράσεις που συνδέονται με:

- την περαιτέρω συλλογή πληροφοριών σχετικά με την επικρατούσα κατάσταση και τις επηρεαζόμενες περιοχές εντός των διοικητικών ορίων του Δήμου Νέας Σμύρνης σε συνεργασία με τις κατά τόπους υπηρεσίες της ΕΛ.ΑΣ., του Π.Σ. και του Ε.Κ.Α.Β., για την άμεση παροχή βοήθειας στους πληγέντες και την άμεση δρομολόγηση δράσεων πολιτικής προστασίας,
- την ενημέρωση του Περιφερειάρχη Αττικής και του αρμόδιου Αντιπεριφερειάρχη, στο πλαίσιο συντονισμού και ιεράρχησης δράσεων πολιτικής προστασίας στην αντιμετώπιση εκτάκτων αναγκών και την άμεση/βραχεία διαχείριση των συνεπειών,
- ενημέρωση της τοπικής Π.Υ. σχετικά με την εξέλιξη των δράσεων του Δήμου Νέας Σμύρνης, για την αντιμετώπιση εκτάκτων αναγκών και τη διαχείριση των συνεπειών,
- την εξασφάλιση της επικοινωνίας με τους λοιπούς επιχειρησιακά εμπλεκόμενους φορείς (Π.Σ., ΕΛ.ΑΣ, κλπ.),
- τη δρομολόγηση δράσεων για την άμεση υποστήριξη του έργου των λοιπών επιχειρησιακά εμπλεκόμενων φορέων (Π.Σ., ΕΛ.ΑΣ., κλπ) στο έργο διάσωσης και απεγκλωβισμού με μέσα που διαθέτει ο Δήμος Νέας Σμύρνης την άμεση συγκρότηση συνεργείων από υπαλλήλους του Δήμου Νέας Σμύρνης (Δ/νση Τεχνικών Υπηρεσιών και Έργων, Υπηρεσίες Δόμησης, Πολεοδομία κλπ.), προκειμένου να μεταβούν εντός της πληγείσας περιοχής και να προβούν σε άμεσο οπτικό έλεγχο υποδομών και τεχνικών έργων αρμοδιότητάς τους για τη διαπίστωση ζημιών που προκλήθηκαν από το σεισμό ή από άλλα επαγόμενα του σεισμού φαινόμενα (κατολισθήσεις, καταρρεύσεις κ.λπ.) και την εκτίμηση του δυναμικού και των μέσων που απαιτούνται για την άμεση αποκατάσταση της λειτουργίας αυτών,
- την ενεργοποίηση, εφόσον συντρέχουν λόγοι, του Μητρώου Ιδιοκτητών Οχημάτων – Μηχανημάτων για έκτακτες ανάγκες για την εξασφάλιση επιπλέον πόρων στην αντιμετώπιση των εκτάκτων αναγκών και τη διαχείριση των συνεπειών λόγω σεισμού,

Σχέδιο Αντιμετώπισης Εκτάκτων Αναγκών και Άμεσης/Βραχείας Διαχείρισης Συνεπειών από την Εκδήλωση Σεισμών Δήμου Νέας Σμύρνης – Έκδοση : 2023 – 2η

- την ενεργοποίηση, εφόσον συντρέχουν λόγοι, των μνημονίων συνεργασίας με ιδιωτικούς φορείς για την εξασφάλιση επιπλέον πόρων στην αντιμετώπιση εκτάκτων αναγκών και τη διαχείριση των συνεπειών λόγω σεισμού,
- τον καθαρισμό και την άρση εμποδίων στο οδικό δίκτυο αρμοδιότητας του Δήμου Νέας Σμύρνης, για τη διευκόλυνση της κίνησης των οχημάτων των σωστικών συνεργείων προς και από την πληγείσα περιοχή, τις νοσοκομειακές μονάδες, κ.λπ.
- τον έλεγχο του δικτύου παροχής πόσιμου νερού (υδραγωγείο, δίκτυο διανομής, κ.λπ.) από τους αρμόδιους φορείς ύδρευσης της Ε.ΥΔ.Α.Π. και τη λήψη μέτρων για τη διασφάλιση της ποιότητας του πόσιμου νερού, σύμφωνα με την Δ1δ/ΓΠοικ.20275/23-03-2020 - ΑΔΑ: ΩΣ27465ΦΥΟ-ΟΧ1 εγκύκλιο του Υπουργείου Υγείας και τα όσα αναφέρονται στην παράγραφο 6.13 του παρόντος,
- τη διασφάλιση λειτουργίας των υπηρεσιών του Δήμου Νέας Σμύρνης σε ασφαλείς χώρους, μετά την εκδήλωση του καταστροφικού φαινομένου και την εξασφάλιση της επικοινωνίας με τους λοιπούς επιχειρησιακά εμπλεκόμενους φορείς,
- τη γνωστοποίηση μέσω ανακοινώσεων ή δελτίων τύπου στα τοπικά μέσα ενημέρωσης και μέσα κοινωνικής δικτύωσης, για τη λειτουργία τηλεφωνικής γραμμής στην οποία μπορούν να απευθύνονται οι πολίτες που οι ιδιοκτησίες τους έχουν πληγεί και χρειάζονται άμεση προσωρινή διαμονή (**Σχεδιάγραμμα 1**),
- την υποστήριξη του έργου της Γενικής Διεύθυνσης Αποκατάστασης Επιπτώσεων Φυσικών Καταστροφών (Γ.Δ.Α.Ε.Φ.Κ.) του Υπουργείου Κλιματικής Κρίσης και Πολιτικής Προστασίας, στον μετασεισμικό έλεγχο των πληγέντων, από τον πρόσφατο σεισμό, κτιρίων.

Πιο συγκεκριμένα:

Ο Δήμος μετά την εκδήλωση του σεισμού, εφόσον συντρέχουν λόγοι και σε συνεννόηση με την Γενική Διεύθυνση Αποκατάστασης Επιπτώσεων Φυσικών Καταστροφών (Γ.Δ.Α.Ε.Φ.Κ.) του Υπουργείου Κλιματικής Κρίσης και Πολιτικής Προστασίας, λειτουργεί τηλεφωνικό κέντρο, το οποίο θα καταγράφει αιτήματα των πολιτών για μετασεισμικό έλεγχο των κτιρίων τους. Εν συνεχεία θα διαβιβάζει στην Γ.Δ.Α.Ε.Φ.Κ. τα ανωτέρω στοιχεία, υπό πίνακα (**πίνακας Α, Παράρτημα ΙΑ**), ώστε η Γενική Διεύθυνση Αποκατάστασης Επιπτώσεων Φυσικών Καταστροφών να μπορεί να προγραμματίσει τη διενέργεια των μετασεισμικών ελέγχων.

Επίσης, στο πλαίσιο υποστήριξης του έργου της Γ.Δ.Α.Ε.Φ.Κ. στον μετασεισμικό έλεγχο κτιρίων, ο Δήμος διαθέτει ασφαλή χώρο για τη φιλοξενία του κέντρου επιχειρήσεων της Γ.Δ.Α.Ε.Φ.Κ. με επαρκείς

Σχέδιο Αντιμετώπισης Εκτάκτων Αναγκών και Άμεσης/Βραχείας Διαχείρισης Συνεπειών από την
Εκδήλωση Σεισμών Δήμου Νέας Σμύρνης – Έκδοση : 2023 – 2η

τηλεφωνικές συνδέσεις, διάθεση μέσων μετακίνησης των επιτροπών μετασεισμικού ελέγχου κτιρίων μετά το σεισμό, κλπ.

- την υποβολή αιτήματος προς τον Περιφερειάρχη Αττικής ή τον Γραμματέα της Αποκεντρωμένης Διοίκησης Αττικής για την κήρυξη του Δήμου ή περιοχών αυτού σε κατάσταση έκτακτης ανάγκης Πολιτικής Προστασίας,
- την έκδοση απόφασης διακοπής μαθημάτων, λόγω εκτάκτων συνθηκών εντός των διοικητικών ορίων του Δήμου (αρθ. 94 παρ. 4.27 του Ν.3852/2010) σε συνεργασία με την οικεία Περιφερειακή Διεύθυνση Πρωτοβάθμιας και Δευτεροβάθμιας Εκπαίδευσης και τον Περιφερειάρχη Αττικής,
- τη σύγκληση του ΣΤΟ σε ασφαλή χώρο, εφόσον κρίνεται αναγκαίο για την υποβοήθηση του έργου του Δημάρχου σύμφωνα με την παράγραφο 3.6 του παρόντος,
- τη λήψη απόφασης για την οργανωμένη - προληπτική απομάκρυνση κατοίκων, ιδίως από περιοχές εκτεταμένων καταρρεύσεων ετοιμόρροπων κτιρίων ή στοιχείων τους κατά τη μετασεισμική περίοδο,
- την υποβολή αιτήματος συνδρομής με υλικά και μέσα προς ενίσχυση του έργου του Δήμου Νέας Σμύρνης στην αντιμετώπιση εκτάκτων αναγκών και διαχείριση των συνεπειών από την εκδήλωση σεισμού, προς την Δ/νση Πολιτικής Προστασίας της Περιφέρειας Αττικής. Ειδικότερα, όταν το αίτημα συνδρομής αφορά φορείς της κεντρικής διοίκησης (Υπουργείο Εθνικής Άμυνας, Υπουργείο Υγείας, κ.λπ.), αυτό δρομολογείται δια του Ε.Σ.ΚΕ.Δ.Ι.Κ.,
- την ενημέρωση κοινού για δράσεις πολιτικής προστασίας που δρομολογούνται από το Δήμο για την αντιμετώπιση εκτάκτων αναγκών και την άμεση/βραχεία διαχείριση των συνεπειών, καθώς και για τη λήψη μέτρων αυτοπροστασίας,
- την ενημέρωση του Γραμματέως Αποκεντρωμένης Διοίκησης Αττικής, στο πλαίσιο συντονισμού και ιεράρχησης δράσεων πολιτικής προστασίας στην αντιμετώπιση εκτάκτων αναγκών και την άμεση/βραχεία διαχείριση των συνεπειών,
- την ενεργοποίηση εθελοντικών οργανώσεων πολιτικής προστασίας που δραστηριοποιούνται στο Δήμο για υποστηρικτικές δράσεις στο έργο του Δήμου Νέας Σμύρνης,

Σχέδιο Αντιμετώπισης Εκτάκτων Αναγκών και Άμεσης/Βραχείας Διαχείρισης Συνεπειών από την Εκδήλωση Σεισμών Δήμου Νέας Σμύρνης – Έκδοση : 2023 – 2η

- ό,τι άλλο κρίνεται απαραίτητο για την αντιμετώπιση εκτάκτων αναγκών λόγω εκδήλωσης σεισμού, στο πλαίσιο των αρμοδιοτήτων τους,

Το έργο του Δημάρχου στην αντιμετώπιση εκτάκτων αναγκών και την άμεση/βραχεία διαχείριση των συνεπειών υποστηρίζεται από το Αυτοτελές Τμήμα Πολιτικής Προστασίας του Δήμου, το οποίο με εντολή Δημάρχου συντονίζει το έργο της διάθεσης του απαραίτητου δυναμικού και μέσων εντός των ορίων του οικείου Δήμου.

3.5 Δράσεις του Δήμου Νέας Σμύρνης στην άμεση/βραχεία διαχείριση συνεπειών μετά την εκδήλωση σεισμού.

Στη φάση αυτή δρομολογούνται περαιτέρω δράσεις αρωγής στους πληγέντες, γίνεται εκτίμηση ζημιών και λαμβάνονται οι αποφάσεις για την άμεση/βραχεία αποκατάσταση των καταστροφών.

Στο πλαίσιο του παρόντος Σχεδίου Αντιμετώπισης Εκτάκτων Αναγκών και Άμεσης/Βραχείας Διαχείρισης των Συνεπειών από την Εκδήλωση Σεισμών του Δήμου Νέας Σμύρνης , η άμεση/βραχεία διαχείριση συνεπειών από τον Δήμο Νέας Σμύρνης συνδέεται με δράσεις που αφορούν:

- την παροχή βοήθειας στους πληγέντες -προσωρινή διαμονή των πολιτών που λόγω καταστροφής η παραμονή στις κατοικίες τους έχει καταστεί αδύνατη- σε συνεργασία με την Περιφέρεια Αττικής,
- την οργάνωση συνεργείων διανομής πόσιμου νερού στους πολίτες στους χώρους καταφυγής, εφόσον συντρέχουν λόγοι,
- την αποκατάσταση βατότητας των αποκλεισμένων οδών αρμοδιότητας του Δήμου Νέας Σμύρνης με την απομάκρυνση μπάζων ή ερειπίων από το οδόστρωμα και αποκατάσταση της οδικής κυκλοφορίας,
- την δρομολόγηση δράσεων για την αποκατάσταση βλαβών στο δίκτυο ύδρευσης και αποχέτευσης, εφόσον συντρέχουν λόγοι,
- την υποστήριξη του έργου των συνεργείων αποκατάστασης βλαβών δικτύων παροχής κοινής ωφέλειας (ΔΕΔΔΗΕ, κ.λπ.) με μέσα που διαθέτει ο Δήμος, εφόσον συντρέχουν λόγοι,
- την ενεργοποίηση εθελοντικών οργανώσεων πολιτικής προστασίας που δραστηριοποιούνται στο Δήμο για υποστηρικτικές δράσεις στο έργο του Δήμου,

Σχέδιο Αντιμετώπισης Εκτάκτων Αναγκών και Άμεσης/Βραχείας Διαχείρισης Συνεπειών από την
Εκδήλωση Σεισμών Δήμου Νέας Σμύρνης – Έκδοση : 2023 – 2η

- τις επεμβάσεις για την άρση των επικινδυνότητων, την κατεδάφιση των επικινδύνως ετοιμόρροπων κτιρίων και την απομάκρυνση των ερειπίων,
- την επιλογή χώρων προσωρινής εναπόθεσης μπάζων από καταρρεύσεις κτιρίων, μετά από σεισμό,
- τη συγκρότηση επιτροπών για την καταγραφή και εκτίμηση ζημιών σε κατοικίες, προκειμένου να χορηγηθούν οι προβλεπόμενες οικονομικές ενισχύσεις για την κάλυψη των πρώτων αναγκών των πληγέντων, για επισκευές κύριας οικίας ή αντικατάσταση οικοσκευής (ΚΥΑ 33862/6-05-2019 - ΦΕΚ 1669 Β),
- την υποστήριξη του έργου της Περιφέρειας στην οργάνωση χώρων για την υποδοχή και διαβίωση των πληγέντων μετά από σεισμό (χώροι καταυλισμών),
- τη δρομολόγηση δράσεων για οργάνωση χώρων για την υποδοχή και διαβίωση των πληγέντων μετά από σεισμό (χώροι καταυλισμών), εφόσον τούτο αποφασιστεί από τον Δήμαρχο, λόγω των πλεονεκτημάτων που μπορεί να διαθέτει ο Δήμος για την υλοποίηση της δράσης αυτής (παράγραφος 6.8.2 του παρόντος), σε συνεργασία με την οικεία Περιφέρεια. Έλεγχος λειτουργίας των βασικών δικτύων υποδομής και προετοιμασίας των προκαθορισμένων χώρων για την υποδοχή και διαβίωση των πληγέντων²,
- την υποβολή αιτήματος προς τον Γενικό Γραμματέα Πολιτικής Προστασίας για την ενεργοποίηση του Μνημονίου Συνεργασίας μεταξύ της Ελληνικής Αρχής Γεωλογικών και Μεταλλευτικών Ερευνών (Ε.Α.Γ.Μ.Ε.) και της ΓΓΠΠ, σε περιπτώσεις συντελεσθέντος ή εν εξελίξει καταστροφικού φαινομένου γεωλογικής αιτιολογίας (κατολισθήσεις, εδαφικές υποχωρήσεις, καθιζήσεις), σύμφωνα με τα 4927/5-07-2016 και 6044/25-08-2016 έγγραφα της Δ/σης Σχεδιασμού & Αντιμετώπισης Εκτάκτων Αναγκών της ΓΓΠΠ,
- την ενημέρωση του Γραμματέως Αποκεντρωμένης Διοίκησης Αττικής, στο πλαίσιο συντονισμού και ιεράρχησης δράσεων πολιτικής προστασίας στην αντιμετώπιση εκτάκτων αναγκών και την άμεση/βραχεία διαχείριση των συνεπειών,

² Σχετικά με την οργάνωση χώρων καταυλισμού ο ΟΑΣΠ έχει εκδώσει σχετικές οδηγίες: http://www.oasp.gr/sites/default/files/KATAYLISMOY_fin.pdf

Σχέδιο Αντιμετώπισης Εκτάκτων Αναγκών και Άμεσης/Βραχείας Διαχείρισης Συνεπειών από την Εκδήλωση Σεισμών Δήμου Νέας Σμύρνης – Έκδοση : 2023 – 2η

- ό,τι άλλο κρίνεται απαραίτητο για την άμεση/βραχεία διαχείριση των συνεπειών από την εκδήλωση σεισμών, στο πλαίσιο των αρμοδιοτήτων του.

Ο Δήμος Νέας Σμύρνης για την αμεσότερη καταγραφή των ζημιών, δύναται να δημοσιοποιεί άμεσα μετά την καταστροφή έναν τηλεφωνικό αριθμό, στον οποίο οι πολίτες θα μπορούν να απευθύνονται για να γνωστοποιήσουν στις αρμόδιες υπηρεσίες του Δήμου τις ζημιές που έχει υποστεί η οικοσκευή τους από τον σεισμό, καθώς και να λάβουν πληροφορίες σχετικά με τις διαδικασίες, τα δικαιολογητικά κλπ. που χρειάζονται, ώστε να λάβουν οικονομική ενίσχυση (προνοιακό επίδομα) **(Σχεδιάγραμμα 1)**.

Η οικονομική ενίσχυση μπορεί να αφορά:

- α) την αντιμετώπιση των πρώτων αναγκών μετά το σεισμό και την αποζημίωση οικοσκευής που έχει καταστραφεί από τον σεισμό, ενώ δεν αφορά ζημιές στον φέροντα σκελετό των κατοικιών και
- β) επίδομα ενοικίου για πολίτες των οποίων οι κατοικίες έχουν κριθεί ακατάλληλες για χρήση από την Γενική Διεύθυνση Αποκατάστασης Επιπτώσεων Φυσικών Καταστροφών (Γ.Δ.Α.Ε.Φ.Κ.) του Υπουργείου Κλιματικής Κρίσης και Πολιτικής Προστασίας.

Το έργο του Δημάρχου στην αντιμετώπιση εκτάκτων αναγκών και την άμεση/βραχεία διαχείριση των συνεπειών υποστηρίζεται από το Αυτοτελές Τμήμα Πολιτικής Προστασίας του Δήμου, το οποίο με εντολή Δημάρχου συντονίζει το έργο της διάθεσης του απαραίτητου δυναμικού και μέσων εντός των ορίων του Δήμου Νέας Σμύρνης.

Πέραν των ανωτέρω, οι αρμόδιες υπηρεσίες του Δήμου Νέας Σμύρνης σε συνεργασία με τη Δ/ση Δημόσιας Υγείας της Περιφερειακής Ενότητα Νότιου Τομέα Αττικής προβαίνουν άμεσα σε υγειονομικό έλεγχο των συστημάτων ύδρευσης στις πληγείσες περιοχές, για τη διασφάλιση της ποιότητας του πόσιμου ύδατος. Σε περίπτωση που διαπιστωθούν φθορές ή βλάβες στο δίκτυο ύδρευσης αρμοδιότητάς τους, αυτές αντιμετωπίζονται άμεσα σύμφωνα και με τα προβλεπόμενα στην Δ1δ/ΓΠοικ.20275/23-03-2020 - ΑΔΑ: ΩΣ27465ΦΥΟ-ΟΧ1, εγκύκλιο του Υπουργείου Υγείας.

Διευκρινίζεται ότι στις δράσεις άμεσης/βραχείας αποκατάστασης των συνεπειών από την εκδήλωση σεισμών (συμπεριλαμβανομένων και τυχόν επαγόμενων τους φαινομένων, όπως κατολισθήσεις, καταρρεύσεις κλπ.) περιλαμβάνονται οι κατεπείγουσες απλές τεχνικές εργασίες, που δεν απαιτούν μελέτη, ή οι υπηρεσίες που πρέπει να υλοποιηθούν κατά τη διάρκεια ή αμέσως μετά την εκδήλωση των φαινομένων, όπως είναι η άρση των επικινδυνοτήτων, η άρση καταπτώσεων και εμποδίων στο οδικό δίκτυο κ.ο.κ.

Η εν συνεχεία μεσοπρόθεσμη και μακροπρόθεσμη ολοκλήρωση της αποκατάστασης ζημιών και άρσης κινδύνων που οφείλονται στην εκδήλωση σεισμών, τα συναφή επείγουσας αποκατάστασης απαραίτητα έργα στην πληγείσα περιοχή, για τα οποία θα συνταχθεί τεχνική έκθεση άρσης επικινδυνότητας του αρμόδιου φορέα ή υπηρεσίας, δεν αποτελούν αντικείμενο του παρόντος σχεδίου, επομένως δεν

συμπεριλαμβάνονται σε αυτό, αλλά δρομολογούνται από τους κατά περίπτωση αρμόδιους φορείς λειτουργίας και συντήρησης έργων και υποδομών.

Νοείται ότι η περαιτέρω μεσοπρόθεσμη και μακροπρόθεσμη διαχείριση των συνεπειών, που έχει ως αντικείμενο τη λεπτομερή καταγραφή της έκτασης των ζημιών, τη χορήγηση δανείων και ενισχύσεων σε πληγέντες, κλπ., δρομολογείται από ειδικότερες νομοθεσίες, καθώς και κυβερνητικές αποφάσεις, όπου αυτό κρίνεται απαραίτητο.

3.6 Σύγκληση Συντονιστικών Τοπικών Οργάνων του Δήμου Νέας Σμύρνης (ΣΤΟ) μετά την εκδήλωση σεισμού, για την αντιμετώπιση εκτάκτων αναγκών και την άμεση/βραχεία διαχείριση των συνεπειών.

Μετά την εκδήλωση σεισμού, ο Δήμαρχος Νέας Σμύρνης δύναται προς υποβοήθηση του έργου του να συγκαλέσει το Συντονιστικό Τοπικό Όργανο (ΣΤΟ) του Δήμου Νέας Σμύρνης σε ασφαλή χώρο με σκοπό τον καλύτερο συντονισμό των φορέων που εμπλέκονται σε επίπεδο Δήμου σε δράσεις πολιτικής προστασίας για την αντιμετώπιση εκτάκτων αναγκών και την άμεση/βραχεία διαχείριση των συνεπειών.

Ειδικότερα, στο ανωτέρω ΣΤΟ του Δήμου Νέας Σμύρνης κρίνεται σκόπιμο να εξετάζονται πρωτίστως θέματα σχετικά με τα εξής:

- την παροχή στοιχείων από όλους τους αρμόδιους συμμετέχοντες φορείς για την πορεία εξέλιξης του καταστροφικού φαινομένου καθώς και τις συνέπειές του, κατά το μέρος που τους αφορά και εμπλέκονται,
- την αμοιβαία ενημέρωση για τη διαθεσιμότητα δυναμικού και μέσων των φορέων που εκπροσωπούνται σ' αυτό για την υλοποίηση των δράσεων και μέτρων πολιτικής προστασίας για την αντιμετώπιση εκτάκτων αναγκών και την άμεση/βραχεία διαχείριση των συνεπειών,
- τη διάθεση προσωπικού και μέσων για την αντιμετώπιση εκτάκτων αναγκών και την άμεση/βραχεία διαχείριση των συνεπειών, σε επίπεδο Δήμου Νέας Σμύρνης, με βάση τις ανάγκες, όπως αυτές καταγράφονται και ιεραρχούνται από τους συμμετέχοντες στο ΣΤΟ,
- τη συνδρομή των συμμετεχόντων φορέων στο ΣΤΟ, εφόσον αποφασιστεί από τον Δήμαρχο Νέας Σμύρνης η εφαρμογή του μέτρου της οργανωμένης προληπτικής απομάκρυνσης πολιτών από εξελισσόμενη ή επικείμενη καταστροφή, σύμφωνα με τα αναφερόμενα στο ΜΕΡΟΣ 7 του παρόντος,
- τη συνδρομή των συμμετεχόντων φορέων στο ΣΤΟ στην παροχή βοήθειας στους πληγέντες,

Σχέδιο Αντιμετώπισης Εκτάκτων Αναγκών και Άμεσης/Βραχείας Διαχείρισης Συνεπειών από την Εκδήλωση Σεισμών Δήμου Νέας Σμύρνης – Έκδοση : 2023 – 2η

- ζητήματα που συνδέονται με προσωρινή διαμονή των πολιτών που λόγω της καταστροφής η παραμονή στις κατοικίες τους έχει καταστεί αδύνατη,
- την ενεργοποίηση εθελοντικών οργανώσεων πολιτικής προστασίας που δραστηριοποιούνται στο Δήμο Νέας Σμύρνης για υποστηρικτικές δράσεις στο έργο του,
- ζητήματα που συνδέονται με την επικοινωνία και τη ροή πληροφοριών μεταξύ των εμπλεκόμενων φορέων,
- ό,τι άλλο κρίνεται απαραίτητο για την αντιμετώπιση εκτάκτων αναγκών και την άμεση/βραχεία διαχείριση των συνεπειών από την εκδήλωση σεισμών.

Στο ΣΤΟ δύναται να κληθεί και ο πρόεδρος της Ένωσης Ξενοδόχων Αθηνών-Αττικής και Αργοσαρωνικού για την άμεση εύρεση καταλυμάτων για την προσωρινή διαμονή των πολιτών, που λόγω καταστροφής η παραμονή τους στις κατοικίες τους έχει καταστεί αδύνατη.

Επισημαίνεται ότι μετά την έκδοση της Υπουργικής Απόφασης ρύθμισης λειτουργίας των Συντονιστικών Οργάνων Πολιτικής Προστασίας (Σ.Ο.Π.Π.) των Περιφερειακών Ενοτήτων των Περιφερειών της Χώρας, η Δ/ση Σχεδιασμού και Αντιμετώπισης Εκτάκτων Αναγκών της Γ.Γ.Π.Π., με στόχο τη δημιουργία ενός ολοκληρωμένου και διαλειτουργικού κανονιστικού πλαισίου δράσης όλων των συντονιστικών οργάνων πολιτικής προστασίας τόσο σε επίπεδο Περιφέρειας όσο και σε επίπεδο Δήμου, συνέταξε υπόδειγμα Κανονισμού Λειτουργίας των Συντονιστικών Τοπικών Οργάνων Πολιτικής Προστασίας των Δήμων της Χώρας (ΣΤΟ), προκειμένου να χρησιμοποιηθεί ως πρότυπο για τη σύνταξη των Κανονισμών Λειτουργίας των Συντονιστικών Τοπικών Οργάνων των Δήμων.

Στο πλαίσιο αυτό η ΓΓΠΠ εξέδωσε το 9032/14-12-2016 έγγραφό της, με το οποίο καλούσε τους Δημάρχους όπως με σχετική εντολή τους προς τα οικεία Γραφεία Πολιτικής Προστασίας, να συντάξουν τους Κανονισμούς Λειτουργίας των οικείων Συντονιστικών Τοπικών Οργάνων, σύμφωνα με το ανωτέρω υπόδειγμα, λαμβάνοντας υπόψη τις αποφάσεις συγκρότησης των αντίστοιχων ΣΤΟ, καθώς και τις τοπικές ιδιαιτερότητες).

ΜΕΡΟΣ 4

ΣΥΣΤΗΜΑ ΚΙΝΗΤΟΠΟΙΗΣΗΣ ΠΟΛΙΤΙΚΗΣ ΠΡΟΣΤΑΣΙΑΣ ΔΗΜΟΥ ΝΕΑΣ ΣΜΥΡΝΗΣ

ΜΕΡΟΣ 4. ΣΥΣΤΗΜΑ ΚΙΝΗΤΟΠΟΙΗΣΗΣ ΠΟΛΙΤΙΚΗΣ ΠΡΟΣΤΑΣΙΑΣ ΔΗΜΟΥ ΝΕΑΣ ΣΜΥΡΝΗΣ

4.1 Προπαρασκευαστικές δράσεις του Δήμου Νέας Σμύρνης.

Τα προπαρασκευαστικά μέτρα και δράσεις πολιτικής προστασίας που συμβάλλουν στην ετοιμότητα του ανθρώπινου δυναμικού και των μέσων που διαθέτει ο Δήμος Νέας Σμύρνης για την αντιμετώπιση εκτάκτων αναγκών και την άμεση/βραχεία διαχείριση των συνεπειών από την εκδήλωση Σεισμών δρομολογούνται ως ακολούθως:

4.1.1 Δήμαρχος Νέας Σμύρνης.

- **Εκδίδει απόφαση ορισμού** υπευθύνων του Αυτοτελούς Τμήματος Πολιτικής Προστασίας του Δήμου Νέας Σμύρνης.
- **Δίνει εντολή προς το Αυτοτελές Τμήμα Πολιτικής Προστασίας του Δήμου** για τη σύνταξη ή επικαιροποίηση του Σχεδίου Αντιμετώπισης Εκτάκτων Αναγκών και Άμεσης/Βραχείας Διαχείρισης Συνεπειών από την Εκδήλωση Σεισμών του Δήμου, με βάση τις οδηγίες σχεδίασης της παραγράφου 15.2 του Γενικού Σχεδίου Αντιμετώπισης Εκτάκτων Αναγκών και Άμεσης/Βραχείας Διαχείρισης Συνεπειών από την Εκδήλωση Σεισμών με την κωδική ονομασία «ΕΓΚΕΛΑΔΟΣ 2» (2η έκδοση).
- **Δίνει εντολή προς τη Δ/ση Τεχνικών Υπηρεσιών και Έργων του Δήμου** Νέας Σμύρνης για τη συντήρηση εξοπλισμού και μέσων που θα χρησιμοποιηθούν για την αντιμετώπιση εκτάκτων αναγκών και την άμεση/βραχεία διαχείριση των συνεπειών μετά την εκδήλωση σεισμού.

- **Δίνει εντολή προς τη Δ/ση Τεχνικών Υπηρεσιών και Έργων του Δήμου** Νέας Σμύρνης να προβεί σε προσεισμικό έλεγχο κτιρίων βάσει των κατευθυντήριων οδηγιών του Ο.Α.Σ.Π.
- **Δίνει εντολή προς το Αυτοτελές Τμήμα Πολιτικής Προστασίας του Δήμου**, να προβεί σε συνεργασία με τη **Δ/ση Τεχνικών Υπηρεσιών και Έργων**, στην κατάρτιση μνημονίου συνεργασίας με ιδιωτικούς φορείς για την εξασφάλιση επιπλέον πόρων προς ενίσχυση του έργου τους στην αντιμετώπιση εκτάκτων αναγκών και την άμεση/βραχεία διαχείριση των συνεπειών μετά την εκδήλωση σεισμού.
- **Εκδίδει απόφαση συγκρότησης** του Συντονιστικού Τοπικού Οργάνου (ΣΤΟ) του Δήμου Νέας Σμύρνης σύμφωνα με τα οριζόμενα στο αρθ.13 του Ν.3013/2002.
- **Δίνει εντολή προς τους Αρμόδιους Αντιδημάρχους** για την καταγραφή των μέσων και του ανθρώπινου δυναμικού στους τομείς ευθύνης τους, που μπορούν να συμβάλλουν στην αντιμετώπιση εκτάκτων αναγκών και την άμεση/βραχεία διαχείριση των συνεπειών μετά την εκδήλωση σεισμού και την κοινοποίησή τους στο Αυτοτελές Τμήμα Πολιτικής Προστασίας του Δήμου.
- **Συμμετέχει στο Συντονιστικό Όργανο Πολιτικής Προστασίας (ΣΟΠΠ)** της Περιφερειακής Ενότητας Νοτίου Τομέα Αθήνας, εφόσον προσκληθεί, για την επίλυση ζητημάτων συνεργασίας μεταξύ των εμπλεκόμενων φορέων στην αντιμετώπιση εκτάκτων αναγκών και την άμεση/βραχεία διαχείριση των συνεπειών μετά την εκδήλωση σεισμού.
- **Δίνει εντολή προς τη Διεύθυνση Κοινωνικής Οικονομίας & Αλληλεγγύης του Δήμου** για τη σύσταση και συγκρότηση επιτροπών καταγραφής ζημιών του Δήμου Νέας Σμύρνης για τη χορήγηση οικονομικής ενίσχυσης σε όσους περιέρχονται σε κατάσταση ανάγκης συνεπεία σεισμών (προνοιακό επίδομα).
- **Δίνει εντολή προς την Διεύθυνση Κοινωνικής Οικονομίας & Αλληλεγγύης του Δήμου** για την τήρηση καταλόγου των ωφελούμενων του προγράμματος «Βοήθεια στο Σπίτι».
- **Δίνει εντολή προς το Αυτοτελές Τμήμα Πολιτικής Προστασίας του Δήμου** για τη διενέργεια άσκησης Πολιτικής Προστασίας για την εκπαίδευση του προσωπικού και την αξιολόγηση της επιχειρησιακής ετοιμότητας των υπηρεσιών του Δήμου έναντι σεισμών, σύμφωνα με τις κατευθυντήριες οδηγίες της ΓΓΠΠ (παράγραφος 8.2.1 του παρόντος).

Σχέδιο Αντιμετώπισης Εκτάκτων Αναγκών και Άμεσης/Βραχείας Διαχείρισης Συνεπειών από την Εκδήλωση Σεισμών Δήμου Νέας Σμύρνης – Έκδοση : 2023 – 2η

- **Δίνει εντολή προς το Αυτοτελές Τμήμα Πολιτικής Προστασίας του Δήμου** για δράσεις ενημέρωσης του κοινού για τη λήψη μέτρων πρόληψης και αυτοπροστασίας από κινδύνους που προέρχονται από την εκδήλωση σεισμών τυχόν θαλασσίων κυμάτων βαρύτητας (τσουνάμι).

4.1.2 Αντιδήμαρχος θεμάτων Πολιτικής Προστασίας.

Συνδράμει τον Δήμαρχο στο έργο του και παρακολουθεί την υλοποίηση των προπαρασκευαστικών δράσεων πολιτικής προστασίας του Δήμου Νέας Σμύρνης σε συνεργασία με το Αυτοτελές Τμήμα Πολιτικής Προστασίας του Δήμου και τις λοιπές αρμόδιες οργανικές μονάδες του Δήμου.

4.1.3 Αυτοτελές Τμήμα Πολιτικής Προστασίας του Δήμου Νέας Σμύρνης.

- **Καταγραφή των επιχειρησιακά διαθέσιμων πόρων** του Δήμου, που δύνανται να διατεθούν στην αντιμετώπιση εκτάκτων αναγκών και την άμεση/βραχεία διαχείριση των συνεπειών μετά την εκδήλωση σεισμού, στο πλαίσιο εφαρμογής του παρόντος σχεδίου.
- Σύνταξη του Σχεδίου Αντιμετώπισης Εκτάκτων Αναγκών και Άμεσης/Βραχείας Διαχείρισης Συνεπειών από την Εκδήλωση Σεισμών του Δήμου Νέας Σμύρνης με βάση τις οδηγίες σχεδίασης της παραγράφου 15.2 του Γενικού Σχεδίου Αντιμετώπισης Εκτάκτων Αναγκών και Άμεσης/Βραχείας Διαχείρισης Συνεπειών από την Εκδήλωση Σεισμών με την κωδική ονομασία «ΕΓΚΕΛΑΔΟΣ 2» (2η έκδοση) και υποβολή του στην Εκτελεστική Επιτροπή του Δήμου, προκειμένου να εγκριθεί από το Δημοτικό Συμβούλιο.
- **Σύνταξη ή επικαιροποίηση μνημονίων ενεργειών**, σε συνεργασία με τις εμπλεκόμενες υπηρεσίες του Δήμου, στα οποία να προσδιορίζονται οι επιχειρησιακά υπεύθυνοι υπάλληλοι, ο ρόλος και οι δράσεις αυτών για την αντιμετώπιση εκτάκτων αναγκών εξαιτίας σεισμών. Στα πλαίσια αυτά συντάσσονται τηλεφωνικοί κατάλογοι με τηλέφωνα και θέσεις υπευθύνων των Δήμων (**Παράρτημα Θ**), τα οποία και κοινοποιούνται στις κατά τόπους αρμόδιες υπηρεσίες του Π.Σ. και της ΕΛ.ΑΣ.
- **Κοινοποίηση του επικαιροποιημένου** Σχεδίου Αντιμετώπισης Εκτάκτων Αναγκών και Άμεσης/Βραχείας Διαχείρισης Συνεπειών από την Εκδήλωση Σεισμών του Δήμου Νέας

Σχέδιο Αντιμετώπισης Εκτάκτων Αναγκών και Άμεσης/Βραχείας Διαχείρισης Συνεπειών από την
Εκδήλωση Σεισμών Δήμου Νέας Σμύρνης – Έκδοση : 2023 – 2η

Σμύρνης στις αρμόδιες κατά τόπους Διοικήσεις του Πυροσβεστικού Σώματος και της
Ελληνικής Αστυνομίας, για λόγους άμεσης κινητοποίησης και πληρέστερης ενημέρωσής τους.

- Έλεγχος της λειτουργίας του συστήματος επικοινωνίας και ροής πληροφοριών για τη διασφάλιση της ικανότητας ασφαλούς ανταλλαγής πληροφοριών μεταξύ των εμπλεκόμενων Φορέων καθώς και της λήψης αποφάσεων.
- **Εξασφάλιση επικοινωνίας** με το Κέντρο Επιχειρήσεων της Γενικής Γραμματείας Πολιτικής Προστασίας και των λοιπών εμπλεκόμενων φορέων σε τοπικό επίπεδο.
- **Κατάρτιση, σε συνεργασία με τη Δ/νση Τεχνικών Υπηρεσιών και Έργων του Δήμου, μνημονίου συνεργασίας** με ιδιωτικούς φορείς για την εξασφάλιση επιπλέον πόρων προς ενίσχυση του έργου του Δήμου στην αντιμετώπιση εκτάκτων αναγκών και τη διαχείριση των συνεπειών λόγω σεισμών, για την περίπτωση που δεν επαρκούν οι πόροι του Δήμου.
- **Κατάρτιση, σε συνεργασία με τη Δ/νση Τεχνικών Υπηρεσιών και Έργων του Δήμου, επικαιροποιημένου καταλόγου (μητρώου) υπαλλήλων** που διαθέτουν τα κατάλληλα επαγγελματικά προσόντα, προκειμένου να συνδράμουν το έργο της Γενικής Διεύθυνσης Αποκατάστασης Επιπτώσεων Φυσικών Καταστροφών (Γ.Δ.Α.Ε.Φ.Κ.).(Παράρτημα Β4).
- **Καθορισμός χώρων συγκέντρωσης του πληθυσμού**, μετά από σχετική συνεννόηση με την οικεία Περιφέρεια, σε περιπτώσεις εκτάκτων αναγκών λόγω σεισμών (χώροι καταφυγής).(Παράρτημα Η) **Καθορισμός χώρων εναπόθεσης μπάζων** που ενδέχεται να προκύψουν μετά από την εκδήλωση σεισμών, κατόπιν σχετικής συνεννόησης με την Τεχνική Υπηρεσία (Παράρτημα Η).
- Μέριμνα για τη σύγκληση του Συντονιστικού Τοπικού Οργάνου (ΣΤΟ) του Δήμου κατόπιν εντολής του Δημάρχου.
- **Ενημέρωση του κοινού** για τη λήψη μέτρων πρόληψης και αυτοπροστασίας από κινδύνους που προέρχονται από σεισμούς, με βάση τις κατευθυντήριες οδηγίες και το έντυπο υλικό που έχουν εκδοθεί από την ΓΓΠΠ και τον ΟΑΣΠ.
- **Προγραμματισμός διενέργειας άσκησης Πολιτικής Προστασίας** για την εκπαίδευση του προσωπικού και την αξιολόγηση της επιχειρησιακής ετοιμότητας των υπηρεσιών του Δήμου για την αντιμετώπιση εκτάκτων αναγκών και την άμεση/βραχεία διαχείριση των συνεπειών

Σχέδιο Αντιμετώπισης Εκτάκτων Αναγκών και Άμεσης/Βραχείας Διαχείρισης Συνεπειών από την Εκδήλωση Σεισμών Δήμου Νέας Σμύρνης – Έκδοση : 2023 – 2η

από την εκδήλωση σεισμών, σύμφωνα με τις κατευθυντήριες οδηγίες της ΓΓΠΠ (παράγραφος 8.2.1 του παρόντος).

- Τήρηση αρχείου με τις Εθελοντικές Οργανώσεις του Δήμου Νέας Σμύρνης.

4.1.4 Δ/ση Τεχνικών Υπηρεσιών και Έργων του Δήμου Νέας Σμύρνης.

- **Συνεργασία με το Αυτοτελές Τμήμα Πολιτικής Προστασίας του Δήμου στην κατάρτιση Μητρώου Ιδιοκτητών Οχημάτων – Μηχανημάτων** για Έκτακτες Ανάγκες, για την εξασφάλιση επιπλέον πόρων προς ενίσχυση του έργου του Δήμου στην αντιμετώπιση των εκτάκτων αναγκών και τη διαχείριση των συνεπειών λόγω σεισμών, για την περίπτωση που δεν επαρκούν οι πόροι του Δήμου.
- **Συνεργασία με το Αυτοτελές Τμήμα Πολιτικής Προστασίας του Δήμου στην κατάρτιση μνημονίου συνεργασίας με ιδιωτικούς φορείς** για την εξασφάλιση επιπλέον πόρων προς ενίσχυση του έργου του Δήμου στην αντιμετώπιση εκτάκτων αναγκών και τη διαχείριση των συνεπειών λόγω σεισμών, για την περίπτωση που δεν επαρκούν οι πόροι του Δήμου.
- **Εκτέλεση του Προσεισμικού ελέγχου κτιρίων** αρμοδιότητας του Δήμου Νέας Σμύρνης βάσει των οδηγιών του ΟΑΣΠ.
- **Τήρηση καταλόγου υπαλλήλων του Δήμου που διαθέτουν τα κατάλληλα επαγγελματικά προσόντα** που θα χρησιμοποιηθούν για: α) τον άμεσο έλεγχο των κτιρίων του Δήμου που στεγάζονται οι οργανικές μονάδες που εμπλέκονται στην εφαρμογή του παρόντος σχεδίου, για τη διαπίστωση ζημιών, β) άμεσο οπτικό έλεγχο των Σχολικών Μονάδων και γ) την υποστήριξη του έργου της Γ.Δ.Α.Ε.Φ.Κ. (Παράρτημα Β4).
- **Συνεργασία με το Αυτοτελές Τμήμα Πολιτικής Προστασίας του Δήμου στην καταγραφή των επιχειρησιακά διαθέσιμων μέσων** που διαθέτει ο Δήμος.
- **Συνεργασία με το Αυτοτελές Τμήμα Πολιτικής Προστασίας του Δήμου** για να καθοριστούν χώροι προσωρινής εναπόθεσης μπάζων μετά από την εκδήλωση σεισμών.

4.1.5 Δ/ση Κυκλικής Οικονομίας και Ανακύκλωσης του Δήμου Νέας Σμύρνης.

- **Συντήρηση εξοπλισμού και μέσων** που θα χρησιμοποιηθούν για την αντιμετώπιση εκτάκτων αναγκών και την άμεση/βραχεία διαχείριση των συνεπειών από την εκδήλωση σεισμών.

4.1.6 Δ/νση Περιβάλλοντος και Πρασίνου του Δήμου Νέας Σμύρνης.

- **Συνεργασία με το Αυτοτελές Τμήμα Πολιτικής Προστασίας του Δήμου** στην καταγραφή των επιχειρησιακά διαθέσιμων μέσων που διαθέτει ο Δήμος.
- **Τήρηση καταλόγου υπαλλήλων του Δήμου** που διαθέτουν τα κατάλληλα επαγγελματικά προσόντα που θα συνδράμουν σε περίπτωση έκτακτης ανάγκης.

4.1.7 Διεύθυνση Κοινωνικής Οικονομίας και Αλληλεγγύης του Δήμου Νέας Σμύρνης.

- **Σύσταση και συγκρότηση** σε ετήσια βάση **επιτροπών καταγραφής ζημιών** του Δήμου Νέας Σμύρνης για τη χορήγηση οικονομικής ενίσχυσης σε όσους περιέρχονται σε κατάσταση ανάγκης συνεπεία σεισμών (προνοιακό επίδομα).
- **Τήρηση καταλόγου των ωφελούμενων του προγράμματος «Βοήθεια στο Σπίτι»** του Δήμου Νέας Σμύρνης.

4.1.8 Διεύθυνση Οικονομικής Διαχείρισης του Δήμου Νέας Σμύρνης.

- **Μέριμνα** για την αποτελεσματική διενέργεια όλων των νόμιμων διαδικασιών που απαιτούνται για την **προμήθεια υλικών , εξοπλισμού και υπηρεσιών** του Δήμου Νέας Σμύρνης.
- **Μέριμνα** για την εξασφάλιση των **οικονομικών πόρων** για την υλοποίηση των δράσεων που προβλέπονται στο παρόν σχέδιο (συντήρηση και λειτουργία μηχανημάτων και εξοπλισμού, μίσθωση μηχανημάτων, πρόσληψη εποχιακού προσωπικού, προμήθεια υλικών κ.λπ.).
- **Τήρηση αρχείου συμβάσεων** του Δήμου Νέας Σμύρνης.

4.1.9 Αρμόδιοι Αντιδήμαρχοι.

- **Καταγραφή των μέσων και του ανθρώπινου δυναμικού** στους τομείς ευθύνης τους, που μπορούν να συμβάλλουν στην αντιμετώπιση εκτάκτων αναγκών και την άμεση/βραχεία διαχείριση των συνεπειών μετά την εκδήλωση σεισμού και κοινοποίησή τους στο Αυτοτελές Τμήμα Πολιτικής Προστασίας του Δήμου.

Σχέδιο Αντιμετώπισης Εκτάκτων Αναγκών και Άμεσης/Βραχείας Διαχείρισης Συνεπειών από την Εκδήλωση Σεισμών Δήμου Νέας Σμύρνης – Έκδοση : 2023 – 2η

- **Συνεργασία με το Αυτοτελές Τμήμα Πολιτικής Προστασίας του Δήμου Νέας Σμύρνης στη σύνταξη ή επικαιροποίηση του Σχεδίου Αντιμετώπισης Εκτάκτων Αναγκών και Άμεσης/Βραχείας Διαχείρισης Συνεπειών από την Εκδήλωση Σεισμών του Δήμου Νέας Σμύρνης.**

4.2 Προπαρασκευαστική σύγκληση Συντονιστικού Τοπικού Οργάνου του Δήμου Νέας Σμύρνης (ΣΤΟ) για την ετοιμότητα αντιμετώπισης κινδύνων από την εκδήλωση σεισμών.

4.2.1 Δήμαρχος Νέας Σμύρνης.

- **Δίνει εντολή προς το Αυτοτελές Τμήμα Πολιτικής Προστασίας του Δήμου για τη σύγκληση του Συντονιστικού Τοπικού Οργάνου (ΣΤΟ) στη φάση συνήθους ετοιμότητας για την επίλυση ζητημάτων συνεργασίας μεταξύ των εμπλεκόμενων φορέων στην αντιμετώπιση εκτάκτων αναγκών λόγω σεισμών, όπως επίσης και ζητημάτων που αφορούν τη συνεργασία με τις εθελοντικές οργανώσεις Πολιτικής Προστασίας. Το Συντονιστικό Τοπικό Όργανο (ΣΤΟ) συγκαλείται σε ετήσια βάση ή αν υπάρξει ανάγκη (για παράδειγμα τροποποίηση του παρόντος σχεδίου) και συχνότερα.**
- **Προεδρεύει του Συντονιστικού Τοπικού Οργάνου (ΣΤΟ) στη φάση συνήθους ετοιμότητας για την επίλυση ζητημάτων συνεργασίας μεταξύ των εμπλεκόμενων φορέων στην αντιμετώπιση εκτάκτων αναγκών λόγω σεισμών, όπως επίσης και ζητημάτων που αφορούν τη συνεργασία με τις εθελοντικές οργανώσεις Πολιτικής Προστασίας.**
- **Ιεραρχεί και δρομολογεί, κατά το μέρος που τον αφορά, τα μέτρα, έργα και δράσεις που προτάθηκαν στο ανωτέρω Συντονιστικό Τοπικό Όργανο.**

4.2.2 Αντιδήμαρχος θεμάτων Πολιτικής Προστασίας.

- **Συνδράμει τον Δήμαρχο στο Συντονιστικό Τοπικό Όργανο (ΣΤΟ) και δύναται να τον αντικαθιστά, κατόπιν σχετικής εξουσιοδότησης από τον Δήμαρχο, σε περίπτωση κωλύματος ή απουσίας του.**

4.2.3 Αυτοτελές Τμήμα Πολιτικής Προστασίας του Δήμου Νέας Σμύρνης.

- **Συγκαλεί**, κατόπιν εντολής του Δημάρχου, **το Συντονιστικό Τοπικό Όργανο (ΣΤΟ)** στη φάση συνήθους ετοιμότητας για την επίλυση ζητημάτων συνεργασίας μεταξύ των εμπλεκόμενων φορέων στην αντιμετώπιση εκτάκτων αναγκών λόγω σεισμών, όπως επίσης και ζητημάτων που αφορούν τη συνεργασία με τις εθελοντικές οργανώσεις Πολιτικής Προστασίας.
- **Προχωρά στη διαμόρφωση του τελικού σχεδιασμού του Δήμου Νέας Σμύρνης για πρόληψη και ετοιμότητα για την αντιμετώπιση κινδύνων** που προέρχονται από την εκδήλωση σεισμών, σύμφωνα με τις υποδείξεις του Δημάρχου Νέας Σμύρνης και με βάση τα μέτρα, έργα και δράσεις που προτάθηκαν στο ανωτέρω Συντονιστικό Τοπικό Όργανο.

4.2.4 Γραμματέας του Συντονιστικού Τοπικού Οργάνου του Δήμου Νέας Σμύρνης.

- **Διαβιβάζει τα πρακτικά του Σ.Τ.Ο.** στο Αυτοτελές Τμήμα Πολιτικής Προστασίας του Δήμου Νέας Σμύρνης, στους εκπροσωπούμενους στο ΣΤΟ φορείς, στη Δ/ση Πολιτικής Προστασίας της Περιφέρειας Αττικής και στη Δ/ση Πολιτικής Προστασίας της Αποκεντρωμένης Διοίκησης Αττικής, για την ενημέρωση του Περιφερειάρχη Αττικής και του Γραμματέως Αποκεντρωμένης Διοίκησης, αντίστοιχα, στο πλαίσιο της αμοιβαίας συνεργασίας και διαλειτουργικότητας μεταξύ των φορέων Τοπικής Αυτοδιοίκησης.

4.3 Δράσεις αυξημένης ετοιμότητας του Δήμου Νέας Σμύρνης εν όψει επαπειλούμενου κινδύνου για την εκδήλωση σεισμών.

4.3.1 Δήμαρχος Νέας Σμύρνης.

- Δίνει εντολή προς το Αυτοτελές Τμήμα Πολιτικής Προστασίας του Δήμου για τη σύγκληση του Συντονιστικού Τοπικού Οργάνου (ΣΤΟ), εφόσον κρίνει ότι είναι απαραίτητο.
- Συμμετέχει στο Συντονιστικό Όργανο Πολιτικής Προστασίας της Περιφερειακής Ενότητας Νότιου Τομέα Αθήνας (ΣΟΠΠ), εφόσον προσκληθεί.
- **Δίνει εντολή προς το Αυτοτελές Τμήμα Πολιτικής Προστασίας του Δήμου** για έλεγχο της πορείας υλοποίησης των προπαρασκευαστικών δράσεων που προβλέπονται στο Σχέδιο Αντιμετώπισης Εκτάκτων Αναγκών και Άμεσης/Βραχείας Διαχείρισης Συνεπειών από την Εκδήλωση Σεισμών του Δήμου Νέας Σμύρνης.

4.3.2 Αντιδήμαρχος θεμάτων Πολιτικής Προστασίας.

- **Συνδράμει τον Δήμαρχο** στο έργο του και παρακολουθεί την **υλοποίηση των μέτρων προπαρασκευαστικών δράσεων του Δήμου** Νέας Σμύρνης, σε συνεργασία με το Αυτοτελές Τμήμα Πολιτικής Προστασίας του Δήμου και τις λοιπές αρμόδιες οργανικές μονάδες του Δήμου.

4.3.3 Αυτοτελές Τμήμα Πολιτικής Προστασίας του Δήμου Νέας Σμύρνης.

- Σύγκληση του Συντονιστικού Τοπικού Οργάνου (ΣΤΟ) κατόπιν εντολής του Δημάρχου.
- **Επικαιροποίηση καταλόγου των άμεσα διαθέσιμων επιχειρησιακών μέσων** που έχει ο Δήμος (Παράρτημα Β5), καθώς και των μέσων που δύνανται να διατεθούν μέσω του μνημονίου συνεργασίας με ιδιωτικούς φορείς για την αντιμετώπιση εκτάκτων αναγκών και τη διαχείριση των συνεπειών λόγω σεισμών και ενημέρωση του Δημάρχου.

4.4 Δράσεις του Δήμου Νέας Σμύρνης στην αντιμετώπιση εκτάκτων αναγκών μετά την εκδήλωση του σεισμού.

4.4.1 Δήμαρχος Νέας Σμύρνης.

- Συντονίζει τις δράσεις και τη διάθεση του απαραίτητου δυναμικού και μέσων, εντός των ορίων του Δήμου Νέας Σμύρνης, για την αντιμετώπιση εκτάκτων αναγκών και τη διαχείριση συνεπειών λόγω σεισμού, σύμφωνα με το άρθρο 13 του Ν. 3013/2002.
- Δίνει εντολή προς το Αυτοτελές Τμήμα Πολιτικής Προστασίας του Δήμου για άμεση κινητοποίηση των υπαλλήλων του Αυτοτελούς Τμήματος Πολιτικής Προστασίας του Δήμου, για συλλογή περαιτέρω πληροφοριών σχετικά με τις επιπτώσεις του σεισμού.
- Δίνει εντολή προς τη Δ/ση Τεχνικών Υπηρεσιών και Έργων για άμεσο έλεγχο των κτιρίων του Δήμου που στεγάζονται οι οργανικές μονάδες που εμπλέκονται στην εφαρμογή του παρόντος σχεδίου, για τη διαπίστωση ζημιών.
- Δίνει εντολή προς τη Δ/ση Τεχνικών Υπηρεσιών και Έργων για διάθεση προσωπικού και μέσων που διαθέτει για την άρση εμποδίων στο οδικό δίκτυο αρμοδιότητας του Δήμου, για τη διευκόλυνση της κίνησης των οχημάτων των σωστικών συνεργείων προς και από την πληγείσα περιοχή, τις νοσοκομειακές μονάδες, κ.λπ.

- **Δίνει εντολή προς τη Δ/ση Περιβάλλοντος και Πρασίνου για διάθεση προσωπικού και μέσων** που διαθέτει για την άρση εμποδίων στο οδικό δίκτυο αρμοδιότητας του Δήμου, για τη διευκόλυνση της κίνησης των οχημάτων των σωστικών συνεργείων προς και από την πληγείσα περιοχή, τις νοσοκομειακές μονάδες, κ.λπ.
- **Δίνει εντολή προς τη Δ/ση Κυκλικής Οικονομίας και Ανακύκλωσης για διάθεση προσωπικού και μέσων** που διαθέτει (μηχανήματα έργων, οχήματα, λεωφορεία κ.λπ.) για την άρση εμποδίων στο οδικό δίκτυο αρμοδιότητας του Δήμου, για τη διευκόλυνση της κίνησης των οχημάτων των σωστικών συνεργείων προς και από την πληγείσα περιοχή, τις νοσοκομειακές μονάδες, κ.λπ.
- Συντονίζει την άμεση υποστήριξη του έργου των λοιπών επιχειρησιακά εμπλεκόμενων φορέων (Π.Σ., ΕΛ.ΑΣ., κ.λπ.) στο έργο διάσωσης και απεγκλωβισμού με μέσα που διαθέτει ο Δήμος Νέας Σμύρνης.
- **Δίνει εντολή για συνδρομή προσωπικού και μέσων** του Δήμου Νέας Σμύρνης **σε όμορους Δήμους** μετά από σχετική συνεννόηση με τους αρμόδιους Δημάρχους.
- **Δίνει εντολή προς το Αυτοτελές Τμήμα Πολιτικής Προστασίας του Δήμου για υποβολή αιτήματος συνδρομής με υλικά και μέσα** προς ενίσχυση του έργου του Δήμου στην αντιμετώπιση εκτάκτων αναγκών και τη διαχείριση των συνεπειών από την εκδήλωση σεισμού, από όμορους Δήμους, την οικεία Περιφέρεια, Αποκεντρωμένη Διοίκηση ή το Ε.Σ.ΚΕ.Δ.Ι.Κ. .
- **Λαμβάνει και εκτελεί την απόφαση για την οργανωμένη προληπτική απομάκρυνση των πολιτών**, για λόγους προστασίας της ζωής ή της υγείας τους από εξελισσόμενη ή από επικείμενη καταστροφή, στα πλαίσια εφαρμογής του άρθ. 23, παρ. 4 του Ν 4662/2023.
- Δίνει εντολή προς το Αυτοτελές Τμήμα Πολιτικής Προστασίας του Δήμου για την ενεργοποίηση, εφόσον συντρέχουν λόγοι, των μνημονίων συνεργασίας με ιδιωτικούς φορείς για την εξασφάλιση επιπλέον πόρων στην αντιμετώπιση εκτάκτων αναγκών και τη διαχείριση των συνεπειών λόγω σεισμού.
- Δίνει εντολή προς το Αυτοτελές Τμήμα Πολιτικής Προστασίας του Δήμου για σύγκληση του ΣΤΟ, εφόσον κρίνεται αναγκαίο.

Σχέδιο Αντιμετώπισης Εκτάκτων Αναγκών και Άμεσης/Βραχείας Διαχείρισης Συνεπειών από την Εκδήλωση Σεισμών Δήμου Νέας Σμύρνης – Έκδοση : 2023 – 2η

- Ενημερώνει τον Περιφερειάρχη Αττικής και τον Γενικό Γραμματέα Αποκεντρωμένης Διοίκησης Αττικής για την τρέχουσα κατάσταση.
- Αίτημα στον Περιφερειάρχη Αττικής για την κήρυξη της περιοχής που πλήττεται σε κατάσταση έκτακτης ανάγκης, εφόσον συντρέχουν λόγοι.
- **Ενημερώνει την εταιρεία «Κτιριακές Υποδομές Α.Ε»**, καθώς και τους λοιπούς αρμόδιους φορείς που έχουν την σχετική αρμοδιότητα (Τ.Ε.Ε., Ο.Α.Σ.Π. κλπ) σύμφωνα με την νομοθεσία, ώστε να διενεργήσουν μετασεισμικό έλεγχο των Σχολικών Μονάδων, εφόσον μετά τον άμεσο οπτικό έλεγχο των Σχολικών Μονάδων από τους υπαλλήλους του Δήμου, που διαθέτουν τα κατάλληλα επαγγελματικά προσόντα (Παράρτημα Β4), προκύψει η σχετική ανάγκη.
- **Εκδίδει απόφαση διακοπής μαθημάτων**, λόγω έκτακτων συνθηκών εντός των διοικητικών ορίων του Δήμου Νέας Σμύρνης σε συνεργασία με την Περιφερειακή Διεύθυνση Πρωτοβάθμιας και Δευτεροβάθμιας Εκπαίδευσης και τον Περιφερειάρχη Αττικής, αν κρίνεται απαραίτητο (αρθ. 94 παρ. 4.27 του Ν.3852/2010).
- **Άμεση επικοινωνία με τον Αντιπεριφερειάρχη της Π.Ε. Νότιου Τομέα Αθηνών** στις περιπτώσεις που ο Αντιπεριφερειάρχης συντονίζει και εποπτεύει τη διάθεση προσωπικού και μέσων των αρμόδιων υπηρεσιών της Περιφέρειας, οι οποίες λειτουργούν στα όρια της Περιφερειακής τους Ενότητας για την αντιμετώπιση εκτάκτων αναγκών και τη διαχείριση των συνεπειών από την εκδήλωση σεισμού.
- Δίνει εντολή προς το Αυτοτελές Τμήμα Πολιτικής Προστασίας του Δήμου για παραμονή, μερική αποκλιμάκωση ή ολική αποκλιμάκωση των πόρων που έχουν διατεθεί.
- **Δίνει εντολή προς το Αυτοτελές Τμήμα Πολιτικής Προστασίας του Δήμου** για την ενεργοποίηση εθελοντικών οργανώσεων πολιτικής προστασίας που δραστηριοποιούνται στο Δήμο Νέας Σμύρνης για υποστηρικτικές δράσεις στο έργο του.
- **Ενημερώνει το κοινό για δράσεις πολιτικής προστασίας** που δρομολογούνται από τον Δήμο Νέας Σμύρνης για την αντιμετώπιση εκτάκτων αναγκών και την άμεση/βραχεία διαχείριση των συνεπειών από την εκδήλωση σεισμού, καθώς και για τη λήψη μέτρων αυτοπροστασίας.
- **Δίνει εντολή προς τον Γενικό Γραμματέα του Δήμου** Νέας Σμύρνης, για τη δρομολόγηση δράσεων που αφορούν τη **δημιουργία και λειτουργία τηλεφωνικού κέντρου**, σε συνεργασία

Σχέδιο Αντιμετώπισης Εκτάκτων Αναγκών και Άμεσης/Βραχείας Διαχείρισης Συνεπειών από την Εκδήλωση Σεισμών Δήμου Νέας Σμύρνης – Έκδοση : 2023 – 2η

με τις αρμόδιες εμπλεκόμενες υπηρεσίες του Δήμου. Το τηλεφωνικό Κέντρο θα καταγράφει προβλήματα που έχουν δημιουργηθεί από την εκδήλωση του σεισμού (καταρρεύσεις κτιρίων, κατολισθήσεις, διακοπή υδροδότησης κ.λπ.) και θα τα προωθεί στις αρμόδιες υπηρεσίες του Δήμου. Επίσης, το τηλεφωνικό κέντρο θα καταγράφει αιτήματα πολιτών για άμεση προσωρινή διαμονή καθώς και, εάν κριθεί απαραίτητο και **κατόπιν συνεννόησης του Δημάρχου με τη Γενική Διεύθυνση Αποκατάστασης Επιπτώσεων Φυσικών Καταστροφών (Γ.Δ.Α.Ε.Φ.Κ.)** του Υπουργείου Κλιματικής Κρίσης και Πολιτικής Προστασίας, θα καταγράφει στον πίνακα Α του Παραρτήματος Ι, τα αιτήματα των πολιτών που επιθυμούν μετασεισμικό έλεγχο κτιρίων από κλιμάκιο της Γ.Δ.Α.Ε.Φ.Κ. (**Σχεδιάγραμμα 1**).

4.4.2 Αντιδήμαρχος Θεμάτων Πολιτικής Προστασίας.

- **Συνδράμει τον Δήμαρχο** στο έργο του συντονισμού δράσεων και διάθεσης του απαραίτητου δυναμικού και μέσων, εντός των ορίων του Δήμου, για την αντιμετώπιση εκτάκτων αναγκών και τη διαχείριση των συνεπειών από την εκδήλωση σεισμού.
- **Παρακολουθεί την υλοποίηση των δράσεων** του Δήμου Νέας Σμύρνης στην αντιμετώπιση κινδύνων λόγω σεισμών, σε συνεργασία με το Αυτοτελές Τμήμα Πολιτικής Προστασίας του Δήμου και τις λοιπές αρμόδιες οργανικές μονάδες του Δήμου.

4.4.3 Αυτοτελές Τμήμα Πολιτικής Προστασίας του Δήμου Νέας Σμύρνης

- **Άμεση ενημέρωση της Δ/νσης Δ/νση Τεχνικών Υπηρεσιών και Έργων και της Δ/νσης Κυκλικής Οικονομίας και Ανακύκλωσης** που εμπλέκονται σε αρχικό στάδιο, με στόχο την άμεση κινητοποίησή τους, μετά από σχετική εντολή Δημάρχου.
- **Συνεχής επικοινωνία με τη Γενική Αστυνομική Διεύθυνση Αττικής (Γ.Α.Δ.Α.) , το Αστυνομικό Τμήμα Νέας Σμύρνης και τη Διοίκηση Πυροσβεστικών Υπηρεσιών Αθήνας (5^{ος} και 7^{ος} Πυροσβεστικοί Σταθμοί Αθηνών)** για τη συλλογή περαιτέρω πληροφοριών που συνδέονται με τις επιπτώσεις του σεισμού.
- **Επικοινωνία** με το Ε.Κ.Α.Β. και λοιπές Υγειονομικές Μονάδες (Κέντρα Υγείας, Ιδιωτικά Νοσοκομεία κ.λπ.), για συλλογή πληροφοριών σχετικά με τραυματισμένους πολίτες από την εκδήλωση σεισμού.
- **Άμεση επικοινωνία** με το Τμήμα Πολιτικής Προστασίας της Περιφερειακής Ενότητας Νότιου Τομέα Αθήνας, τη Δ/νση Πολιτικής Προστασίας της Περιφέρειας Αττικής και τη Δ/νση Πολιτικής

Σχέδιο Αντιμετώπισης Εκτάκτων Αναγκών και Άμεσης/Βραχείας Διαχείρισης Συνεπειών από την
Εκδήλωση Σεισμών Δήμου Νέας Σμύρνης – Έκδοση : 2023 – 2η

Προστασίας της Αποκεντρωμένης Διοίκησης Αττικής, για λόγους αμοιβαίας ενημέρωσης και συντονισμού στη διαχείριση πόρων.

- **Ενεργοποίηση του μνημονίου ενεργειών** για περιπτώσεις εκτάκτων αναγκών που προέρχονται από την εκδήλωση σεισμού.
- **Ενεργοποίηση Μητρώου Ιδιοκτητών Οχημάτων – Μηχανημάτων για Έκτακτες Ανάγκες** μετά από σχετική εντολή του Δημάρχου, για την εξασφάλιση επιπλέον πόρων για την ενίσχυση του έργου του Δήμου.
- **Ενεργοποίηση μνημονίου συνεργασίας με ιδιωτικούς φορείς**, μετά από σχετική εντολή του Δημάρχου, για την εξασφάλιση επιπλέον πόρων για την ενίσχυση του έργου του Δήμου.
- **Συλλογή πληροφοριών σχετικά με την εξέλιξη των επιχειρήσεων απεγκλωβισμού και διάσωσης** από την αρμόδια Πυροσβεστική Αρχή και ενημέρωση του Δημάρχου.
- **Υποβολή αιτήματος, μετά από σχετική εντολή Δημάρχου, για συνδρομή με υλικά και μέσα προς ενίσχυση του έργου του Δήμου** στην αντιμετώπιση εκτάκτων αναγκών και διαχείριση των συνεπειών λόγω σεισμών, από όμορους Δήμους, την οικεία Περιφέρεια και Αποκεντρωμένη Διοίκηση.
- **Τήρηση κατάστασης με τα διατιθέμενα μέσα και προσωπικό** που με εντολή Δημάρχου έχουν εμπλακεί για την αντιμετώπιση εκτάκτων αναγκών και τη διαχείριση των συνεπειών από την εκδήλωση του φαινομένου.
- **Ενεργοποίηση, εφόσον επιβάλλεται από την υφιστάμενη κατάσταση, του μνημονίου ενεργειών για την οργανωμένη προληπτική απομάκρυνση πολιτών**, μετά από σχετική εντολή του Δημάρχου.
- **Μέριμνα για τη σύγκληση του Συντονιστικού Τοπικού Οργάνου (ΣΤΟ)** κατόπιν εντολής του Δημάρχου και σύμφωνα με τα οριζόμενα στο αρθ. 13, Ν.3013/2002.
- **Εξασφάλιση της κάλυψης των στοιχειωδών αναγκών των πολιτών** που έχουν καταφύγει στους προκαθορισμένους χώρους συγκέντρωσης, σε περίπτωση έκτακτης ανάγκης από την εκδήλωση σεισμού (χώροι καταφυγής).
- **Ενημέρωση του Ε.Σ.ΚΕ.Δ.Ι.Κ.** σχετικά με την εξέλιξη των δράσεων του Δήμου για την αντιμετώπιση εκτάκτων αναγκών και τη διαχείριση των συνεπειών.
- **Ενημέρωση για την παραμονή, μερική αποκλιμάκωση ή ολική αποκλιμάκωση των πόρων** που έχουν διατεθεί με εντολή του Δημάρχου.

- **Ενεργοποίηση μετά από σχετική εντολή του Δημάρχου** εθελοντικών οργανώσεων πολιτικής προστασίας, που δραστηριοποιούνται στο Δήμο για υποστηρικτικές δράσεις στο έργο του Δήμου Νέας Σμύρνης.
- **Ενημέρωση κοινού για δράσεις πολιτικής προστασίας** που δρομολογούνται από το Δήμο Νέας Σμύρνης για την αντιμετώπιση εκτάκτων αναγκών και την άμεση/βραχεία διαχείριση των συνεπειών, καθώς και για τη λήψη μέτρων αυτοπροστασίας.

4.4.4 Διεύθυνση Τεχνικών Υπηρεσιών και Έργων του Δήμου Νέας Σμύρνης.

- **Διενεργεί άμεσα οπτικό έλεγχο στα κτίρια του Δήμου που στεγάζονται οι οργανικές μονάδες που εμπλέκονται στην εφαρμογή του παρόντος σχεδίου**, για τη διαπίστωση ζημιών.
- **Μεριμνά για την άρση εμποδίων στο οδικό δίκτυο αρμοδιότητάς του**, για τη διευκόλυνση της κίνησης των οχημάτων των σωστικών συνεργείων προς και από την πληγείσα περιοχή, τις νοσοκομειακές μονάδες, κ.λπ.
- **Συγκροτεί συνεργεία από υπαλλήλους που διαθέτουν τα κατάλληλα επαγγελματικά προσόντα (Παράρτημα Β4)**, προκειμένου να μεταβούν και να προβούν σε άμεσο οπτικό έλεγχο των σχολικών μονάδων και ενημερώνει τον Δήμαρχο. Αν υπάρχουν εμφανείς βλάβες, ο Δήμαρχος ενημερώνει την «Κτιριακές Υποδομές Α.Ε.», καθώς και τους λοιπούς αρμόδιους φορείς που έχουν την σχετική αρμοδιότητα (Τ.Ε.Ε., Ο.Α.Σ.Π. κλπ) σύμφωνα με την νομοθεσία, προκειμένου να διαπιστωθεί η καταλληλότητα για χρήση των Σχολικών Μονάδων.
- **Συγκροτεί συνεργεία από υπαλλήλους της, προκειμένου να μεταβούν άμεσα στην πληγείσα περιοχή και να προβούν σε οπτικό έλεγχο υποδομών και τεχνικών έργων αρμοδιότητάς τους** για τη διαπίστωση ζημιών που προκλήθηκαν από το σεισμό ή άλλα επαγόμενα φαινόμενα (κατολισθήσεις, κ.λπ.) και εκτίμηση του δυναμικού και των μέσων που απαιτούνται για την άμεση αποκατάσταση της λειτουργίας τους.
- **Υποστηρίζει το έργο της Γενικής Δ/σης Αποκατάστασης Επιπτώσεων Φυσικών Καταστροφών (Γ.Δ.Α.Ε.Φ.Κ.) του Υπουργείου Κλιματικής Κρίσης και Πολιτικής Προστασίας** στον έλεγχο κτιρίων.
- **Αναγνωρίζει τα κτίρια και τις κατασκευές στα οποία θα πρέπει να γίνει άρση επικινδυνότητων.**

4.4.5 Διεύθυνση Περιβάλλοντος και Πρασίνου του Δήμου Νέας Σμύρνης.

- Διαθέτει προσωπικό και μέσα για την άρση εμποδίων στο οδικό δίκτυο αρμοδιότητας του Δήμου, για τη διευκόλυνση της κίνησης των οχημάτων των σωστικών συνεργείων προς και από την πληγείσα περιοχή, τις νοσοκομειακές μονάδες, κ.λπ.

4.4.6 Διεύθυνση Κυκλικής Οικονομίας και Ανακύκλωσης του Δήμου Νέας Σμύρνης.

- Διαθέτει προσωπικό και μέσα (μηχανήματα έργων, οχήματα, λεωφορεία κ.λπ.) για την άρση εμποδίων στο οδικό δίκτυο αρμοδιότητας του Δήμου, για τη διευκόλυνση της κίνησης των οχημάτων των σωστικών συνεργείων προς και από την πληγείσα περιοχή, τις νοσοκομειακές μονάδες, κ.λπ.

4.4.7 Διεύθυνση Οικονομικής Διαχείρισης του Δήμου Νέας Σμύρνης.

- **Μεριμνά για την εξασφάλιση των οικονομικών πόρων** για την υλοποίηση των δράσεων που προβλέπονται στον αντίστοιχο σχεδιασμό των εμπλεκόμενων υπηρεσιακών μονάδων του Δήμου, σύμφωνα με το παρόν σχέδιο (συντήρηση και λειτουργία μηχανημάτων και εξοπλισμού, μίσθωση μηχανημάτων, πρόσληψη εποχιακού προσωπικού, προμήθεια υλικών κλπ.) και τις πρόσθετες ανάγκες που έχουν προκύψει.

4.4.8 Διεύθυνση Διοίκησης και Ανθρώπινου Δυναμικού του Δήμου Νέας Σμύρνης.

- **Μεριμνά για την έκδοση όλων των διοικητικών πράξεων** που απαιτούνται για τη λειτουργία των εμπλεκόμενων επιχειρησιακών μονάδων του Δήμου.

4.4.9 Διεύθυνση Κοινωνικής Οικονομίας & Αλληλεγγύης του Δήμου Νέας Σμύρνης.

- **Συλλέγει πληροφορίες**, σε συνεργασία με τα συνεργεία της Γ.Δ.Α.Ε.Φ.Κ. και των υπαλλήλων της Δ/σης Τεχνικών Υπηρεσιών και Έργων, για τον αριθμό των πολιτών που θα χρειαστούν άμεση στέγαση, και ενημερώνει τον Δήμαρχο.

4.4.10 Τηλεφωνικό Κέντρο Δήμου Νέας Σμύρνης.

- **Καταγράφει προβλήματα που έχουν δημιουργηθεί** από την εκδήλωση του σεισμού (καταρρεύσεις κτιρίων, κατολισθήσεις, διακοπή υδροδότησης κ.λπ.) και τα προωθεί στις αρμόδιες υπηρεσίες του Δήμου Νέας Σμύρνης.

- **Καταγράφει αιτήματα πολιτών** που θα χρειαστούν άμεση προσωρινή διαμονή και ενημερώνει τον Δήμαρχο και την Διεύθυνση Κοινωνικής Οικονομίας & Αλληλεγγύης του Δήμου Νέας Σμύρνης.
- Κατόπιν εντολής Δημάρχου **καταγράφει σε πίνακα (Πίνακας Α, Παράρτημα ΙΑ)** σύμφωνα με τα οριζόμενα στην παρ.3.4 του παρόντος, **τα αιτήματα των πολιτών** που επιθυμούν τον μετασεισμικό έλεγχο των κτιρίων τους και εν συνεχεία τον διαβιβάζει στη Γενική Διεύθυνση Αποκατάστασης Επιπτώσεων Φυσικών Καταστροφών (Γ.Δ.Α.Ε.Φ.Κ.), ώστε κλιμάκια της Γενικής Διεύθυνσης να διενεργήσουν τους μετασεισμικούς ελέγχους.

4.4.11 Εταιρεία Ύδρευσης Αποχέτευσης Πρωτεύουσας (Ε.Υ.Δ.Α.Π.).

- **Ελέγχει την παροχή πόσιμου νερού** (υδραγωγείο, δίκτυο διανομής, κ.λπ.) και λαμβάνει μέτρα για τη διασφάλιση της ποιότητας του πόσιμου νερού.

4.4.12 Αρμόδιοι Αντιδήμαρχοι Δήμου Νέας Σμύρνης.

- **Ενημερώνουν τον Δήμαρχο για την επικρατούσα κατάσταση** στον τομέα αρμοδιότητάς τους.
- **Επικουρούν το έργο του Δημάρχου στην περίπτωση** που αποφασιστεί το μέτρο της οργανωμένης απομάκρυνσης πολιτών.
- **Συμμετέχουν στο ΣΤΟ**, εάν κληθούν.

4.5 Δράσεις του Δήμου Νέας Σμύρνης στην άμεση/βραχεία διαχείριση των συνεπειών.

4.5.1 Δήμαρχος Νέας Σμύρνης.

- **Εκτίμηση του αριθμού των πολιτών** στην περιοχή ευθύνης του, **για τους οποίους θα πρέπει να εξασφαλιστούν άμεσα καταλύματα**, με βάση τις πληροφορίες σχετικά με τον αριθμό των κατοικιών που έχουν καταρρεύσει ή υποστεί σοβαρές ζημιές στην περιοχή ευθύνης του, και ενημέρωση του Περιφερειάρχη Αττικής και του Γενικού Γραμματέα Αποκεντρωμένης Διοίκησης Αττικής για τον εν λόγω εκτιμώμενο αριθμό.
- **Δίνει εντολή προς το Αυτοτελές Τμήμα Πολιτικής Προστασίας** του Δήμου για τη γνωστοποίηση μέσω ανακοινώσεων ή δελτίων τύπου **στα τοπικά μέσα ενημέρωσης και μέσα κοινωνικής δικτύωσης, για τη λειτουργία τηλεφωνικής γραμμής** στην οποία μπορούν να απευθύνονται οι πολίτες που **οι ιδιοκτησίες τους έχουν πληγεί** και χρειάζονται άμεσα προσωρινή διαμονή.

- **Δίνει εντολή στη Διεύθυνση Οικονομικής Διαχείρισης του Δήμου για τη μίσθωση καταλυμάτων** για την προσωρινή στέγαση των πολιτών.
- **Δίνει εντολή προς το Αυτοτελές Τμήμα Πολιτικής Προστασίας του Δήμου για την ενεργοποίηση**, εφόσον συντρέχουν λόγοι, των **μνημονίων συνεργασίας με ιδιωτικούς φορείς** για την εξασφάλιση επιπλέον πόρων για την άμεση/βραχεία διαχείριση συνεπειών λόγω σεισμού.
- **Δίνει εντολή στο Αυτοτελές Τμήμα Πολιτικής Προστασίας του Δήμου για την ενεργοποίηση**, εφόσον συντρέχουν λόγοι, του **Μητρώου Ιδιοκτητών Οχημάτων – Μηχανημάτων** για Έκτακτες Ανάγκες, για την εξασφάλιση επιπλέον πόρων για την άμεση/βραχεία διαχείριση των συνεπειών λόγω του σεισμού.
- **Δίνει εντολή προς το Αυτοτελές Τμήμα Πολιτικής Προστασίας του Δήμου για την επιστροφή των πολιτών που απομακρύνθηκαν προληπτικά** από την πληγείσα περιοχή όπου διαβιούν, εφόσον χρειάζονται μεταφορά.
- **Δίνει εντολή στη Δ/νση Τεχνικών Υπηρεσιών και Έργων, στη Δ/νση Κυκλικής Οικονομίας & Ανακύκλωσης, καθώς και στη Δ/νση Περιβάλλοντος και Πρασίνου** για άμεση αποκατάσταση της λειτουργίας υποδομών αρμοδιότητάς τους (δίκτυα ύδρευσης, οδικό δίκτυο, κ.λπ.), η λειτουργία των οποίων παρουσιάζει δυσχέρειες ή διακόπηκε λόγω σεισμών.
- **Δίνει εντολή στη Δ/νση Τεχνικών Υπηρεσιών και Έργων του Δήμου για τον έλεγχο υποδομών και τεχνικών έργων** αρμοδιότητάς τους, τα οποία βρίσκονται εντός της πληγείσας περιοχής, για τη διαπίστωση ζημιών.
- **Δίνει εντολή στην Διεύθυνση Κοινωνικής Οικονομίας & Αλληλεγγύης του Δήμου για την καταγραφή και εκτίμηση ζημιών σε κατοικίες**, από τις επιτροπές που έχουν συγκροτηθεί για το σκοπό αυτό, προκειμένου να χορηγηθούν οι προβλεπόμενες οικονομικές ενισχύσεις για την κάλυψη των πρώτων αναγκών των πληγέντων, για επισκευές κύριας οικίας ή αντικατάσταση οικοσκευής.
- **Συντονίζει τις δράσεις και τη διάθεση του απαραίτητου δυναμικού και μέσων**, εντός των ορίων του Δήμου Νέας Σμύρνης, για την άμεση/βραχεία διαχείριση συνεπειών λόγω σεισμών, σύμφωνα με το άρθρο 13 του Ν. 3013/2002.
- **Δίνει εντολή προς το Αυτοτελές Τμήμα Πολιτικής Προστασίας του Δήμου για παραμονή, μερική αποκλιμάκωση ή ολική αποκλιμάκωση των πόρων** που έχουν διατεθεί για την αντιμετώπιση εκτάκτων αναγκών και τη διαχείριση των συνεπειών λόγω σεισμών.

- **Δίνει εντολή προς το Αυτοτελές Τμήμα Πολιτικής Προστασίας του Δήμου** για υποβολή αιτήματος προς τον Γενικό Γραμματέα Πολιτικής Προστασίας για την **ενεργοποίηση του Μνημονίου Συνεργασίας** μεταξύ της Ελληνικής Αρχής Γεωλογικών και Μεταλλευτικών Ερευνών (Ε.Α.Γ.Μ.Ε.) και της ΓΓΠΠ, σε περιπτώσεις συντελεσθέντος ή εν εξελίξει καταστροφικού φαινομένου γεωλογικής αιτιολογίας (κατολισθήσεις, εδαφικές υποχωρήσεις, καθιζήσεις), σύμφωνα με τα 4927/5-07-2016 και 6044/25-08-2016 έγγραφα της Δ/σης Σχεδιασμού & Αντιμετώπισης Εκτάκτων Αναγκών της ΓΓΠΠ.

4.5.2 Αντιδήμαρχος Θεμάτων Πολιτικής Προστασίας.

- **Συνδράμει τον Δήμαρχο** στο έργο του συντονισμού δράσεων και διάθεσης του απαραίτητου δυναμικού και μέσων, εντός των ορίων του Δήμου, για την άμεση/βραχεία διαχείριση συνεπειών λόγω σεισμών.
- **Παρακολουθεί την υλοποίηση των δράσεων** του Δήμου Νέας Σμύρνης για την άμεση/βραχεία διαχείριση συνεπειών λόγω σεισμών, σε συνεργασία με το Αυτοτελές Τμήμα Πολιτικής Προστασίας του Δήμου και τις λοιπές αρμόδιες οργανικές μονάδες του Δήμου.

4.5.3 Αυτοτελές Τμήμα Πολιτικής Προστασίας του Δήμου Νέας Σμύρνης.

- Οργανώνει τη **διανομή πόσιμου νερού** στους πολίτες στους χώρους καταφυγής, εφόσον συντρέχουν λόγοι.
- Συλλέγει πληροφορίες και ενημερώνει τον Δήμαρχο για το συνολικό αριθμό των πολιτών, οι κατοικίες των οποίων έχουν καταρρεύσει ή υποστεί σοβαρές ζημιές.
- **Βρίσκει καταλύματα για τους πολίτες του Δήμου**, οι κατοικίες των οποίων έχουν καταρρεύσει ή υποστεί σοβαρές ζημιές, σε συνεργασία με τη Δ/ση Πολιτικής Προστασίας της Περιφέρειας Αττικής.
- **Υποστηρίζει το έργο της Περιφέρειας** στην **οργάνωση χώρων για την υποδοχή και διαβίωση των πληγέντων** μετά από σεισμό (χώροι καταυλισμών), εφόσον συντρέχουν λόγοι.
- **Δρομολογεί δράσεις**, με εντολή του Δημάρχου και σε συνεργασία με την οικεία Περιφέρεια, σχετικές με την οργάνωση χώρων για την **υποδοχή και διαβίωση των πληγέντων** μετά από σεισμό (χώροι καταυλισμών), εφόσον τούτο αποφασιστεί από τον Δήμαρχο λόγω των πλεονεκτημάτων που μπορεί να διαθέτει ο Δήμος για την υλοποίηση της δράσης αυτής (παράγραφος 6.8.1 του παρόντος). Διενεργεί έλεγχο λειτουργίας των βασικών δικτύων

Σχέδιο Αντιμετώπισης Εκτάκτων Αναγκών και Άμεσης/Βραχείας Διαχείρισης Συνεπειών από την
Εκδήλωση Σεισμών Δήμου Νέας Σμύρνης – Έκδοση : 2023 – 2η

υποδομής και προετοιμασίας των προκαθορισμένων χώρων για την υποδοχή και διαβίωση των πληγέντων.

- **Κινητοποιεί**, με εντολή του Δημάρχου, τη **Δ/ση Τεχνικών Υπηρεσιών και Έργων, τη Δ/ση Κυκλικής Οικονομίας & Ανακύκλωσης, Περιβάλλοντος και Πρασίνου** για άμεσο έλεγχο και αποκατάσταση της λειτουργίας υποδομών αρμοδιότητάς τους (δίκτυα ύδρευσης, οδικό δίκτυο, κ.λπ.), η λειτουργία των οποίων παρουσιάζει δυσχέρειες ή διακόπηκε λόγω σεισμών.
- **Ενημερώνει τον Δήμαρχο για την παραμονή, μερική αποκλιμάκωση ή ολική αποκλιμάκωση των πόρων** που έχουν διατεθεί με εντολή του Δημάρχου για την αντιμετώπιση εκτάκτων αναγκών και τη διαχείριση συνεπειών λόγω σεισμών.
- **Ενεργοποιεί εθελοντικές οργανώσεις πολιτικής προστασίας**, που δραστηριοποιούνται στο Δήμο Νέας Σμύρνης, για υποστηρικτικές δράσεις στο έργο του στην άμεση/βραχεία διαχείριση συνεπειών λόγω σεισμών.
- **Ενεργοποιεί μνημόνιο συνεργασίας με ιδιωτικούς φορείς**, μετά από σχετική εντολή του Δημάρχου, για την εξασφάλιση επιπλέον πόρων για την άμεση/βραχεία διαχείριση συνεπειών λόγω σεισμών.
- **Ενεργοποιεί το Μητρώο Ιδιοκτητών Οχημάτων – Μηχανημάτων** για Έκτακτες Ανάγκες μετά από σχετική εντολή του Δημάρχου, για την εξασφάλιση επιπλέον πόρων για την άμεση/βραχεία διαχείριση των συνεπειών λόγω των σεισμών.
- **Υποβάλλει**, κατόπιν εντολής του Δημάρχου, αίτημα προς τον Γενικό Γραμματέα Πολιτικής Προστασίας για την ενεργοποίηση του Μνημονίου Συνεργασίας μεταξύ της Ελληνικής Αρχής Γεωλογικών και Μεταλλευτικών Ερευνών (Ε.Α.Γ.Μ.Ε.) και της ΓΓΠΠ, σε περιπτώσεις συντελεσθέντος ή εν εξελίξει καταστροφικού φαινομένου γεωλογικής αιτιολογίας (κατολισθήσεις, εδαφικές υποχωρήσεις, καθιζήσεις).
- **Ενημερώνει τη Μονάδα Εμπλεκόμενων Φορέων (UNIT3 -COMPRES) του Ε.Σ.Κ.Ε.ΔΙ.Κ.** σχετικά με την εξέλιξη των δράσεων αποκατάστασης και διαχείρισης των συνεπειών του σεισμού.

4.5.4 Δ/ση Τεχνικών Υπηρεσιών και Έργων του Δήμου Νέας Σμύρνης.

- **Αποστέλλει συνεργεία για άμεσο έλεγχο και αποκατάσταση της λειτουργίας υποδομών** αρμοδιότητάς τους (οδικό δίκτυο, τεχνικά έργα, κ.λπ.).
- **Προβαίνει σε επεμβάσεις** για την άρση των επικινδυνότητων, την κατεδάφιση των επικινδύνως ετοιμόρροπων κτιρίων και την απομάκρυνση των ερειπίων.

4.5.5 Δ/ση Κυκλικής Οικονομίας και Ανακύκλωσης του Δήμου Νέας Σμύρνης.

- **Συνεργασία με την Δ/ση Τεχνικών Υπηρεσιών και Έργων για τη διάθεση του απαραίτητου δυναμικού και μέσων** εντός των ορίων του Δήμου για την άμεση / βραχεία διαχείριση των συνεπειών λόγω του σεισμού.

4.5.6 Δ/ση Περιβάλλοντος και Πρασίνου του Δήμου Νέας Σμύρνης.

- **Συνεργασία με την Δ/ση Τεχνικών Υπηρεσιών και Έργων** για τη διάθεση του απαραίτητου δυναμικού και μέσων εντός των ορίων του Δήμου για την άμεση / βραχεία διαχείριση των συνεπειών λόγω του σεισμού.

4.5.7 Διεύθυνση Διοίκησης & Ανθρώπινου Δυναμικού του Δήμου Νέας Σμύρνης.

- **Μεριμνά** για την έκδοση όλων των διοικητικών πράξεων που απαιτούνται για τη λειτουργία των εμπλεκόμενων επιχειρησιακών μονάδων του Δήμου.

4.5.8 Διεύθυνση Οικονομικής Διαχείρισης του Δήμου Νέας Σμύρνης

- **Διενεργεί με εντολή του Δημάρχου** τις διαδικασίες **μίσθωσης καταλυμάτων** για την προσωρινή στέγαση πολιτών (σύμφωνα με τις διαδικασίες που περιγράφονται στο **Μέρος 9**) .
- **Μεριμνά για την εξασφάλιση των οικονομικών πόρων** για την υλοποίηση των δράσεων που προβλέπονται στον αντίστοιχο σχεδιασμό των εμπλεκόμενων υπηρεσιακών μονάδων του Δήμου, σύμφωνα με το παρόν σχέδιο (συντήρηση και λειτουργία μηχανημάτων και εξοπλισμού, μίσθωση μηχανημάτων, πρόσληψη εποχιακού προσωπικού, προμήθεια υλικών κλπ.) και την κάλυψη των πρόσθετων αναγκών που έχουν προκύψει.

4.5.9 Διεύθυνση Κοινωνικής Οικονομίας & Αλληλεγγύης του Δήμου Νέας Σμύρνης.

- **Αποστολή επιτροπών** σε συνεργασία με τη Διεύθυνση Τεχνικών Υπηρεσιών και Έργων και τη Διεύθυνση Οικονομικής Διαχείρισης του Δήμου Νέας Σμύρνης, για την **καταγραφή και εκτίμηση ζημιών σε κατοικίες**, οι οποίες προκλήθηκαν από τα σεισμικά φαινόμενα, προκειμένου να χορηγηθούν οι προβλεπόμενες οικονομικές ενισχύσεις για την κάλυψη των πρώτων αναγκών των πληγέντων, για επισκευές κύριας οικίας ή αντικατάσταση οικοσκευής.

Σχέδιο Αντιμετώπισης Εκτάκτων Αναγκών και Άμεσης/Βραχείας Διαχείρισης Συνεπειών από την Εκδήλωση Σεισμών Δήμου Νέας Σμύρνης – Έκδοση : 2023 – 2η

- **Αποστολή αιτήματος**, σε συνεργασία με τη Διεύθυνση Τεχνικών Υπηρεσιών και Έργων και τη Διεύθυνση Οικονομικής Διαχείρισης του Δήμου Νέας Σμύρνης, στη Γενική Διεύθυνση Αποκατάστασης Επιπτώσεων Φυσικών Καταστροφών του Υπουργείου Κλιματικής Κρίσης και Πολιτικής Προστασίας για **χορήγηση οικονομικής ενίσχυσης** σε όσους περιήλθαν σε κατάσταση ανάγκης συνεπεία σεισμού.

4.5.10 Τηλεφωνικό Κέντρο Δήμου Νέας Σμύρνης.

- **Καταγράφει και γνωστοποιεί** στις αρμόδιες υπηρεσίες του Δήμου **αιτήματα πολιτών** για ζημιές που έχει υποστεί η οικοσκευή τους από τον σεισμό.
- **Παρέχει πληροφορίες σχετικές με τις διαδικασίες, τα δικαιολογητικά** κλπ. που χρειάζονται, ώστε να λάβουν οι πολίτες **οικονομική ενίσχυση** (προνοιακό επίδομα).

4.5.11 Εταιρεία Ύδρευσης Αποχέτευσης Πρωτεύουσας (Ε.ΥΔ.Α.Π.).

- **Αποστολή συνεργείων** για άμεσο έλεγχο και αποκατάσταση της λειτουργίας **τυχόν βλαβών** στο δίκτυο ύδρευσης και αποχέτευσης.

4.5.12 Αρμόδιοι Αντιδήμαρχοι.

- **Λαμβάνουν μέτρα για την άμεση αποκατάσταση των ζημιών** επείγοντος στους αρμοδιότητας τους.
- **Ενημερώνουν τον Δήμαρχο** για πρόσθετες ανάγκες που έχουν προκύψει στους τομείς αρμοδιότητας τους.

ΜΕΡΟΣ 5

**ΕΠΙΚΟΙΝΩΝΙΕΣ ΚΑΙ ΡΟΗ
ΠΛΗΡΟΦΟΡΙΩΝ**

ΜΕΡΟΣ 5. ΕΠΙΚΟΙΝΩΝΙΕΣ ΚΑΙ ΡΟΗ ΠΛΗΡΟΦΟΡΙΩΝ

5.1 Μέσα επικοινωνίας.

Στον Δήμο Νέας Σμύρνης χρησιμοποιούνται τα ακόλουθα μέσα επικοινωνίας:

A) Σταθερά τηλέφωνα του Δήμου. Στο **Παράρτημα Β3** αναφέρονται αναλυτικά τα σταθερά τηλέφωνα των υπευθύνων για δράσεις πολιτικής προστασίας.

B) Κινητά τηλέφωνα των υπευθύνων για δράσεις πολιτικής προστασίας. Στο **Παράρτημα Β3** αναφέρονται αναλυτικά τα κινητά τηλέφωνα των υπευθύνων για δράσεις πολιτικής προστασίας.

Γ) Στον Δήμο Νέας Σμύρνης θα λειτουργήσει τηλεφωνικό κέντρο με αριθμούς κλήσης:

1) 1568 &

2) 213-20-25-700

για επικοινωνία με το κοινό για θέματα που αφορούν:

- καταγραφή προβλημάτων από την εκδήλωση σεισμού στην επικράτεια του Δήμου,
- καταγραφή αιτημάτων για άμεση προσωρινή διαμονή πολιτών,
- καταγραφή αιτημάτων για μετασεισμικό έλεγχο κατοικιών και αποστολή λίστας στην Γ.Δ.Α.Ε.Φ.Κ.
και

Σχέδιο Αντιμετώπισης Εκτάκτων Αναγκών και Άμεσης/Βραχείας Διαχείρισης Συνεπειών από την
Εκδήλωση Σεισμών Δήμου Νέας Σμύρνης – Έκδοση : 2023 – 2η

- πληροφορίες σχετικές με τις διαδικασίες, τα δικαιολογητικά κ.λπ., που χρειάζονται, ώστε να λάβουν οικονομική ενίσχυση οι πολίτες (Σχεδιάγραμμα 1).

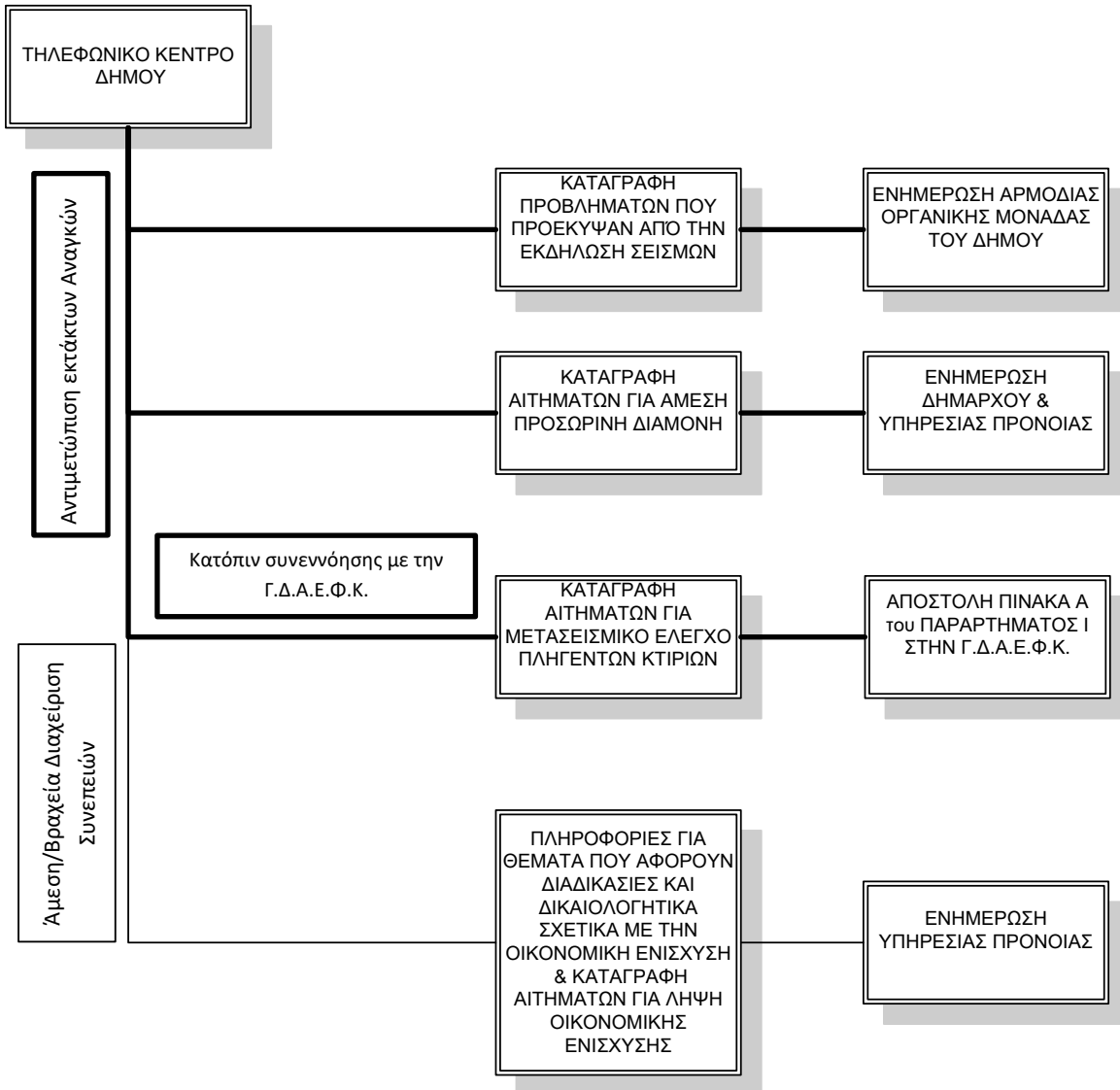

Σχεδιάγραμμα 1. Λειτουργία Τηλεφωνικού Κέντρου κατά την Αντιμετώπιση Εκτάκτων Αναγκών και την Άμεση/Βραχεία Διαχείριση Συνεπειών από την εκδήλωση σεισμού

Σχέδιο Αντιμετώπισης Εκτάκτων Αναγκών και Άμεσης/Βραχείας Διαχείρισης Συνεπειών από την
Εκδήλωση Σεισμών Δήμου Νέας Σμύρνης – Έκδοση : 2023 – 2η

5.2 Ροή πληροφοριών

5.2.1 Αρχική ειδοποίηση για επιπτώσεις από σεισμό και αντιμετώπιση εκτάκτων αναγκών

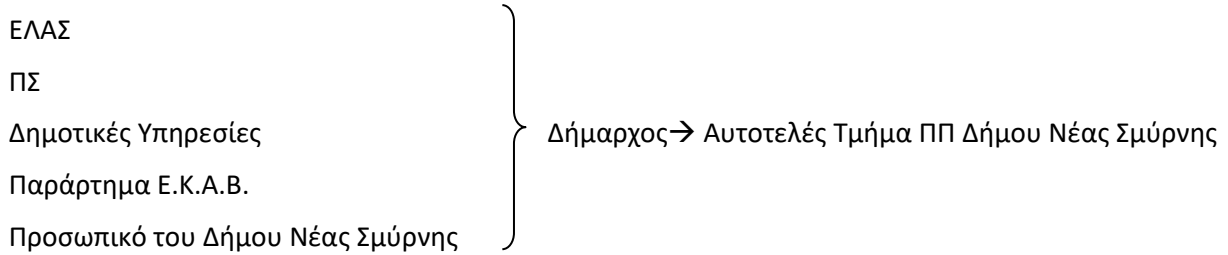

Το Αυτοτελές Τμήμα ΠΠ Δήμου Νέας Σμύρνης ενημερώνει:

- Τον Δήμαρχο
- Τον Αντιδήμαρχο Πολιτικής Προστασίας
- Τον Δ/ντή Δ/νσης Τεχνικών Υπηρεσιών και Έργων
- Τον Δ/ντή Κυκλικής Οικονομίας και Ανακύκλωσης
- Τον Δ/ντή Περιβάλλοντος και Πρασίνου
- Την Διεύθυνση Κοινωνικής Οικονομίας & Αλληλεγγύης
- Τον Προϊστάμενο Αυτοτελούς Τμήματος Δημοτικής Αστυνομίας
- Τους αρμόδιους Αντιδημάρχους
- Τη Διεύθυνση Πολ. Προστ. Περιφέρειας Αττικής
- Το Τμήμα Πολιτικής Προστασίας ΠΕ Νότιου Τομέα Αθήνας
- Τη Μονάδα Εμπλεκόμενων Φορέων (UNIT3 -COMPRES) του Ε.Σ.Κ.Ε.ΔΙ.Κ.
- Τις Εθελοντικές οργανώσεις πολιτικής προστασίας

5.2.2 Ροή πληροφοριών κινητοποίησης φορέων για τη διαχείριση των συνεπειών και της άμεσης/βραχείας αποκατάστασης.

Ο Δήμαρχος ενημερώνει:

- Τον Αντιδήμαρχο Πολιτικής Προστασίας
- Το Αυτοτελές Τμήμα Π.Π. του Δήμου Νέας Σμύρνης
- Τον Δ/ντή Δ/νσης Τεχνικών Υπηρεσιών και Έργων

Σχέδιο Αντιμετώπισης Εκτάκτων Αναγκών και Άμεσης/Βραχείας Διαχείρισης Συνεπειών από την
Εκδήλωση Σεισμών Δήμου Νέας Σμύρνης – Έκδοση : 2023 – 2η

- Τον Δ/ντή Κυκλικής Οικονομίας και Ανακύκλωσης
- Τον Δ/ντή Περιβάλλοντος και Πρασίνου
- Την Διεύθυνση Κοινωνικής Οικονομίας & Αλληλεγγύης
- Τον Προϊστάμενο Αυτοτελούς Τμήματος Δημοτικής Αστυνομίας
- Τους αρμόδιους Αντιδημάρχους
- Τη Διεύθυνση Πολ. Προστ. Περιφέρειας Αττικής
- Το Τμήμα Πολιτικής Προστασίας ΠΕ Νότιου Τομέα Αθήνας
- Τις Εθελοντικές οργανώσεις πολιτικής προστασίας

ΜΕΡΟΣ 6

**ΣΥΝΤΟΝΙΣΤΙΚΕΣ ΟΔΗΓΙΕΣ
ΥΛΟΠΟΙΗΣΗΣ ΔΡΑΣΕΩΝ
ΠΟΛΙΤΙΚΗΣ ΠΡΟΣΤΑΣΙΑΣ**

ΜΕΡΟΣ 6. ΣΥΣΤΗΜΑ ΚΙΝΗΤΟΠΟΙΗΣΗΣ ΠΟΛΙΤΙΚΗΣ ΠΡΟΣΤΑΣΙΑΣ - ΣΥΝΤΟΝΙΣΤΙΚΕΣ ΟΔΗΓΙΕΣ ΥΛΟΠΟΙΗΣΗΣ ΔΡΑΣΕΩΝ ΠΟΛΙΤΙΚΗΣ ΠΡΟΣΤΑΣΙΑΣ

Μετά την εκδήλωση ενός σεισμού οι φορείς πολιτικής προστασίας, στο πλαίσιο των αρμοδιοτήτων τους, κινητοποιούνται άμεσα και δρομολογούν σειρά δράσεων για την αντιμετώπιση εκτάκτων αναγκών και την άμεση/βραχεία διαχείριση των συνεπειών. Προϋπόθεση για την αποτελεσματική απόκριση των φορέων πολιτικής προστασίας της χώρας είναι η συνέργεια, η συνεργασία και η διαλειτουργικότητα σε όλα τα επίπεδα Διοίκησης.

Στο παρόν μέρος αναφέρονται συντονιστικές οδηγίες για τη απόκριση όλων των εμπλεκόμενων φορέων για την από κοινού αντιμετώπιση εκτάκτων αναγκών και την άμεση/βραχεία διαχείριση συνεπειών και την εξασφάλιση ενιαίας και συγχρονισμένης δράσης.

6.1 Αυξημένη ετοιμότητα για την αντιμετώπιση κινδύνων από την εκδήλωση σεισμών.

Όπως έχει ήδη αναφερθεί, δεδομένης της αδυναμίας βραχυπρόθεσμης πρόγνωσης σεισμικών φαινομένων, η έγκαιρη προειδοποίηση γενικά δεν έχει εφαρμογή στην περίπτωση του σχεδιασμού αντιμετώπισης κινδύνων από την εκδήλωση σεισμών.

Ωστόσο, ο Γενικός Γραμματέας Πολιτικής Προστασίας δύναται να θέσει το δυναμικό και τα μέσα πολιτικής προστασίας (όπως ορίζονται στο άρθρο. 7 του Ν. 4662/2023) σε κατάσταση ετοιμότητας πολιτικής προστασίας εν όψει επαπειλούμενου κινδύνου (σύμφωνα με το αρθ. 2 του Ν. 3013/2002), λαμβάνοντας

Σχέδιο Αντιμετώπισης Εκτάκτων Αναγκών και Άμεσης/Βραχείας Διαχείρισης Συνεπειών από την Εκδήλωση Σεισμών Δήμου Νέας Σμύρνης – Έκδοση : 2023 – 2η

υπόψη τις γνωμοδοτήσεις – πορίσματα της Μόνιμης Ειδικής Επιστημονικής Επιτροπής Εκτίμησης Σεισμικής Επικινδυνότητας και Αξιολόγησης Σεισμικού Κινδύνου του Ο.Α.Σ.Π. (Δ16γ/08/264/Γ/2014 (ΦΕΚ 2019 Β) και ΔΝΣα/49717/Φ.50κ/17 (ΦΕΚ 714 ΥΟΔΔ).

Σε αυτές τις περιπτώσεις:

- Ο Δήμος Νέας Σμύρνης ελέγχει άμεσα την πορεία υλοποίησης των προπαρασκευαστικών δράσεων, οι οποίες προβλέπονται στην παράγραφο 3.1 του παρόντος, στις περιοχές που έχουν τεθεί σε κατάσταση ετοιμότητας πολιτικής προστασίας εν όψει επαπειλούμενου κινδύνου, και σε περίπτωση που αυτές δεν έχουν ολοκληρωθεί, επισπεύδεται η υλοποίησή τους. Στις ανωτέρω περιοχές ο Δήμαρχος Νέας Σμύρνης δύναται κατά την κρίση τους να συγκαλέσει το Συντονιστικό Τοπικό Όργανο (ΣΤΟ) του Δήμου για την υποβοήθηση του έργου του στο συντονισμό των φορέων που εμπλέκονται σε δράσεις ετοιμότητας πολιτικής προστασίας για την αντιμετώπιση κινδύνων από την εκδήλωση σεισμών.
- οι λοιποί αρμόδιοι επιχειρησιακά εμπλεκόμενοι φορείς:
 - προβαίνουν σε άμεσο έλεγχο και τυχόν επικαιροποίηση των επιχειρησιακών τους σχεδίων για την αντιμετώπιση κινδύνων από την εκδήλωση σεισμού,
 - δύναται να προχωρήσουν στην ενίσχυση των επιχειρησιακών δυνατοτήτων τους στις ανωτέρω περιοχές που έχουν τεθεί σε κατάσταση ετοιμότητας πολιτικής προστασίας εν όψει επαπειλούμενου κινδύνου και
 - συμμετέχουν στα Συντονιστικά Τοπικά Όργανα (ΣΤΟ) των Δήμων και τα Συντονιστικά Όργανα Πολιτικής Προστασίας (ΣΟΠΠ) των Περιφερειακών Ενοτήτων.

6.2 Διοίκηση, Έλεγχος & Συντονισμός επιχειρήσεων.

Για την αντιμετώπιση εκτάκτων αναγκών από την εκδήλωση σεισμών και τη διαχείριση των συνεπειών (συμπεριλαμβανομένης της οργανωμένης απομάκρυνσης πολιτών και της άμεσης-βραχείας αποκατάστασης), η Διοίκηση, Έλεγχος & Συντονισμός των επιχειρήσεων αποτελεί ευθύνη των οργάνων Πολιτικής Προστασίας (Γενικός Γραμματέας Πολιτικής Προστασίας, Γραμματέας Αποκεντρωμένης Διοίκησης, Περιφερειάρχης/αρμόδιος Αντιπεριφερειάρχης, Δήμαρχος) τα οποία αναλόγως της κλιμάκωσης υλοποιούν στο πλαίσιο των αρμοδιοτήτων τους δράσεις πολιτικής προστασίας, ενημερώνοντας ταυτόχρονα το ανώτερο διοικητικά Όργανο Πολιτικής Προστασίας.

Σχέδιο Αντιμετώπισης Εκτάκτων Αναγκών και Άμεσης/Βραχείας Διαχείρισης Συνεπειών από την
Εκδήλωση Σεισμών Δήμου Νέας Σμύρνης – Έκδοση : 2023 – 2η

Η Διοίκηση, ο Έλεγχος & ο Συντονισμός επιμέρους επιχειρησιακών δράσεων αναλαμβάνεται από τους καθ' ύλη αρμόδιους φορείς.

- Δράσεις έρευνας και διάσωσης, ελέγχου και καταστολής των αστικών πυρκαγιών, καθώς και ενίσχυσης σε προσωπικό και μέσα του ΠΣ, αναλαμβάνονται και συντονίζονται από τον εκάστοτε Επικεφαλής Αξιωματικό του Πυροσβεστικού Σώματος, ο οποίος ενεργεί ως συντονιστής του έργου στην περιοχή του συμβάντος.
- Δράσεις ασφάλειας, μέτρων τροχαίας, υποστήριξης μέτρων προστασίας πολιτών αναλαμβάνονται και συντονίζονται από τον εκάστοτε Επικεφαλής Αξιωματικό της Ελληνικής Αστυνομίας και σε περίπτωση περιοχής αρμοδιότητας Λιμενικού Σώματος, από τον εκάστοτε Επικεφαλής Αξιωματικό του Λιμενικού Σώματος.
- Δράσεις ιατρικής υποστήριξης, διακομιδής τραυματιών-ασθενών και ενεργοποίησης των κατά τόπους μονάδων υγείας (νοσοκομεία, κέντρα υγείας, κ.λπ.) αναλαμβάνονται και συντονίζονται από το ΕΚΑΒ (Κεντρική Υπηρεσία ή Παράρτημα ΕΚΑΒ).

6.3 Επίσημη ανακοίνωση χαρακτηριστικών σεισμικού φαινομένου.

Η επίσημη ανακοίνωση του σεισμού που αφορά στα εγγενή στοιχεία του σεισμού (ώρα εκδήλωσης, μέγεθος, επίκεντρο, εστιακό βάθος, χαρακτηρισμός) δίδεται από το Γεωδυναμικό Ινστιτούτο του Εθνικού Αστεροσκοπείου Αθηνών, το οποίο αποτελεί τον συντονιστή φορέα του Ενιαίου Εθνικού Σεισμολογικού Δικτύου (Ε.Ε.Σ.Δ.).

Μετά την εκδήλωση σεισμού το Γεωδυναμικό Ινστιτούτο του Εθνικού Αστεροσκοπείου Αθηνών αποστέλλει την επίσημη ανακοίνωση του σεισμού στον Γενικό Γραμματέα Πολιτικής Προστασίας, καθώς και στον Πρόεδρο του Ο.Α.Σ.Π. για την περαιτέρω κινητοποίηση των εμπλεκόμενων υπηρεσιών και φορέων στην αντιμετώπιση εκτάκτων αναγκών και τη διαχείριση των συνεπειών, όταν αυτό κριθεί απαραίτητο.

6.4 Αρχική εκτίμηση συνεπειών.

Η αποστολή της επίσημης ανακοίνωσης του σεισμού πραγματοποιείται κατά κύριο λόγο για σεισμούς μεγέθους άνω των 4 βαθμών της κλίμακας Richter.

Οι πρώτες πληροφορίες σχετικά με την εκδήλωση σεισμού, τις επηρεαζόμενες περιοχές και την αρχική εκτίμηση των συνεπειών, σε συνδυασμό με την επίσημη ανακοίνωση του σεισμού από το Γεωδυναμικό Ινστιτούτο του Εθνικού Αστεροσκοπείου Αθηνών, έχουν βαρύνουσα σημασία για την ορθή εκτίμηση της

Σχέδιο Αντιμετώπισης Εκτάκτων Αναγκών και Άμεσης/Βραχείας Διαχείρισης Συνεπειών από την
Εκδήλωση Σεισμών Δήμου Νέας Σμύρνης – Έκδοση : 2023 – 2η

κατάστασης και την εν συνεχεία άμεση κινητοποίηση και κλιμάκωση των δράσεων πολιτικής προστασίας. Σημειώνεται ότι η εκτίμηση των συνεπειών είναι μια δυναμική διαδικασία και δύναται να τροποποιείται σύμφωνα με τις νεότερες εισερχόμενες πληροφορίες αλλά και λόγω της περαιτέρω εξέλιξης της σεισμικής δράσης στην περιοχή.

Οι κατά τόπους αρμόδιες υπηρεσίες της ΕΛ.ΑΣ., οι οποίες αποτελούν θεσμικά τον φορέα επίσημης ενημέρωσης για την αρχική εκτίμηση των συνεπειών στην περιοχή ευθύνης τους μετά από την εκδήλωση σεισμού (ΥΑ 1299 10-04-2003, ΦΕΚ 423 Β), δια των αρμόδιων οργάνων τους συλλέγουν πληροφορίες σχετικές με τις επιπτώσεις που έχει προκαλέσει ο σεισμός (ζημιές, θύματα, καταρρεύσεις, εγκλωβισμοί, κ.τ.λ.), ενημερώνουν άμεσα:

- τους επιχειρησιακά εμπλεκόμενους τοπικούς φορείς (Π.Σ., Ε.Κ.Α.Β., κ.λπ.) για συμβάντα αρμοδιότητάς τους,
- τον οικείο Δήμαρχο, τον οικείο Περιφερειάρχη και τον αρμόδιο Αντιπεριφερειάρχη
- τη Μονάδα Εμπλεκόμενων Φορέων (UNIT3 -COMPRES) του Ε.Σ.Κ.Ε.ΔΙ.Κ., τηλεφωνικώς και γραπτώς όταν αυτό είναι εφικτό (συνοπτική έγγραφη αναφορά – Υ.Α. 1299 10-04-2003, ΦΕΚ 423 Β).

Διευκρινίζεται, ότι η επίσημη ενημέρωση του κοινού για την επικρατούσα κατάσταση και την βατότητα του οδικού δικτύου, αποτελεί αρμοδιότητα των κατά τόπους υπεύθυνων υπηρεσιών της ΕΛ.ΑΣ.

Η ανωτέρω ενημέρωση για την επικρατούσα κατάσταση και τη βατότητα του οδικού δικτύου πραγματοποιείται κατά περίπτωση με την έκδοση δελτίων τύπου και ανακοινώσεων, με τη μορφή προφορικών δηλώσεων και συνεντεύξεων καθώς και μέσω της ιστοσελίδας της ΕΛΑΣ (www.astynomia.gr).

Με εντολή του Περιφερειάρχη Αττικής και του Δημάρχου Νέας Σμύρνης κινητοποιούνται οι υπεύθυνοι των αρμόδιων υπηρεσιών της Περιφέρειας και του Δήμου στην πληγείσα περιοχή του Δήμου για την άμεση διαχείριση των συνεπειών και την παροχή βοήθειας στους πληγέντες.

Η Μονάδα Εμπλεκόμενων Φορέων (UNIT3 -COMPRES) του Ε.Σ.Κ.Ε.ΔΙ.Κ., μετά τη λήψη της επίσημης ανακοίνωσης του σεισμού από το Γεωδυναμικό Ινστιτούτο του Εθνικού Αστεροσκοπείου Αθηνών, επικοινωνεί άμεσα με τις κατά τόπους αρμόδιες υπηρεσίες της ΕΛ.ΑΣ., τα Γραφεία Πολιτικής Προστασίας των Δήμων, τα Τμήματα Πολιτικής Προστασίας των Περιφερειακών Ενότητων, τις Δ/σεις Πολιτικής Προστασίας των Περιφερειών, τις Δ/σεις Πολιτικής Προστασίας των Αποκεντρωμένων Διοικήσεων, καθώς και με άλλα Κέντρα Επιχειρήσεων που λειτουργούν σε 24-ωρη βάση από φορείς της κεντρικής διοίκησης (ΕΛ.ΑΣ., ΕΚΑΒ, ΠΕ.Κ.Ε. Π.Σ., κ.λπ.), απ' όπου ενημερώνεται για τις ευρύτερες επιπτώσεις του σεισμού και ενημερώνει ακολούθως τον Γενικό Γραμματέα Πολιτικής Προστασίας, τον Προϊστάμενο της Δ/σης Σχεδιασμού & Αντιμετώπισης Εκτάκτων Αναγκών της ΓΓΠΠ και τον Προϊστάμενο της Γενικής Διεύθυνσης

Αποκατάστασης Επιπτώσεων Φυσικών Καταστροφών (Γ.Δ.Α.Ε.Φ.Κ.) του Υπουργείου Κλιματικής Κρίσης και Πολιτικής Προστασίας.

Ο Πρόεδρος του Ο.Α.Σ.Π., εκτιμώντας τα χαρακτηριστικά του σεισμού και την αρχική εκτίμηση των συνεπειών ενημερώνει τον Υπουργό Υποδομών & Μεταφορών, τον Υπουργό Κλιματικής Κρίσης και Πολιτικής Προστασίας, τον Γενικό Γραμματέα Υποδομών, τον Γενικό Γραμματέα Αποκατάστασης Φυσικών Καταστροφών και Κρατικής Αρωγής και τον Γενικό Γραμματέα Πολιτικής Προστασίας.

Επισημαίνεται ότι οι κατά τόπους αρμόδιες υπηρεσίες Τροχαίας της ΕΛ.ΑΣ. δύνανται να λαμβάνουν εντός και εκτός κατοικημένων περιοχών προσωρινά μέτρα απαγορεύσεων ή περιορισμών της κυκλοφορίας, όταν αυτό επιβάλλεται από ιδιαίτερους λόγους ασφαλείας ή σε έκτακτες περιπτώσεις για την αντιμετώπιση τελείως προσωρινών καταστάσεων (άρθρ. 52 του Κώδικα Οδικής Κυκλοφορίας Ν. 2696/1999 (ΦΕΚ 57 Α), όπως αυτό έχει αντικατασταθεί με την παρ. 9 του άρθρου 48 του Ν. 4313/2014 (ΦΕΚ 261 Α)).

Επίσης, η ΕΛ.ΑΣ., όταν αυτό απαιτείται και είναι εφικτό, δύναται με τα εναέρια μέσα που διαθέτει να πραγματοποιεί πτήσεις πάνω από τις πληγείσες περιοχές για την από αέρος συλλογή πληροφοριών σχετικά με τις επιπτώσεις του σεισμού και την επικρατούσα κατάσταση, με στόχο την ταχύτερη και πληρέστερη ενημέρωση της Κεντρικής Διοίκησης, στο πλαίσιο εφαρμογής του εγκεκριμένου Ειδικού Σχεδίου Κινητοποίησης της ΕΛ.ΑΣ. για την αντιμετώπιση καταστροφών που προέρχονται από σεισμούς.

Νοείται ότι οποιοσδήποτε φορέας σε Κεντρικό ή Αποκεντρωμένο επίπεδο συλλέξει πρωτογενείς πληροφορίες σχετικά με τις συνέπειες του σεισμού, οφείλει να ενημερώνει άμεσα τα αντίστοιχα διοικητικού επιπέδου όργανα των κατά περίπτωση επιχειρησιακά εμπλεκόμενων φορέων (Π.Σ, ΕΛ.ΑΣ, ΕΚΑΒ, κ.λπ.) καθώς και ο Δήμαρχος, ο Περιφερειάρχης, και ο αρμόδιος Αντιπεριφερειάρχης.

6.5 Επικοινωνίες.

Οι επικοινωνίες μεταξύ των Φορέων για την αντιμετώπιση εκτάκτων αναγκών και την άμεση/βραχεία διαχείριση των συνεπειών από την εκδήλωση σεισμού, γίνονται κατά κανόνα με τη χρήση των δικτύων σταθερής και κινητής τηλεφωνίας σε όλα τα στάδια επιχειρήσεων.

Για τις ενδοεπικοινωνίες τους οι εμπλεκόμενοι φορείς δύνανται να χρησιμοποιούν και δίκτυα ασύρματων επικοινωνιών, σύμφωνα με τα προβλεπόμενα στον επιχειρησιακό σχεδιασμό τους.

Η ανταλλαγή πληροφοριών, η αποστολή αιτημάτων, κ.λπ. που πραγματοποιούνται μέσω τηλεφωνικών επικοινωνιών, δύναται να ακολουθείται με την αποστολή μηνύματος ηλεκτρονικής αλληλογραφίας (email) όταν αυτό απαιτείται και είναι εφικτό.

Η αρχική εκτίμηση των συνεπειών μετά την εκδήλωση σεισμού και η εν συνεχεία κινητοποίηση των φορέων που εμπλέκονται σε τοπικό, περιφερειακό και κεντρικό επίπεδο στην αντιμετώπιση εκτάκτων αναγκών και την άμεση/βραχεία διαχείριση των συνεπειών, έχει ως βασική προϋπόθεση την απρόσκοπτη

επικοινωνία τους μέσω των υφιστάμενων συστημάτων τηλεπικοινωνιών (σταθερή και κινητή τηλεφωνία, διαδίκτυο, ασύρματα δίκτυα).

Στις περιπτώσεις που, κατά τις πρώτες ώρες μετά την εκδήλωση του σεισμού, παρουσιάζονται δυσχέρειες στις επικοινωνίες και μέχρι την αποκατάστασή τους οι κατά τόπους Αστυνομικές Υπηρεσίες ή οι Υπηρεσίες του Πυροσβεστικού Σώματος (5ος & 7ος Π.Σ. Αθηνών), δύνανται να υποστηρίξουν το έργο του Δημάρχου Νέας Σμύρνης που αφορά τις μεταξύ τους επικοινωνίες, με τη διάθεση προσωπικού ή μέσων ως συνδέσμων με δυνατότητα ασύρματης επικοινωνίας, όταν αυτό απαιτείται και είναι εφικτό.

Εναλλακτικά, στο έργο της τηλεπικοινωνιακής υποστήριξης των Δημάρχων, των Αντιπεριφερειάρχων και των Περιφερειάρχων, όταν παρουσιάζονται δυσχέρειες στις επικοινωνίες, δύναται να συμβάλλουν άμεσα οι Ραδιοερασιτεχνικοί Σύλλογοι ή ραδιοερασιτέχνες μέλη της Ένωσης Ελλήνων Ραδιοερασιτεχνών που δραστηριοποιούνται στην πληγείσα περιοχή, όπως αυτό έχει καθοριστεί εκ των προτέρων στις σχετικές προπαρασκευαστικές συνεδριάσεις των Συντονιστικών Τοπικών Οργάνων (ΣΤΟ) των οικείων Δήμων και των Συντονιστικών Οργάνων Πολιτικής Προστασίας (ΣΟΠΠ) των οικείων Περιφερειακών Ενοτήτων για την ετοιμότητα αντιμετώπισης κινδύνων από την εκδήλωση σεισμών.

6.6 Κινητοποίηση.

Στο στάδιο αυτό, όλοι οι φορείς που είναι υπεύθυνοι για την αντιμετώπιση καταστάσεων έκτακτης ανάγκης από την εκδήλωση σεισμού, λαμβάνοντας υπόψη την αρχική εκτίμηση των συνεπειών, αξιολογώντας τις πληροφορίες για την επικρατούσα κατάσταση καθώς και τα πιθανά αιτήματα συνδρομής προς άλλους φορείς, κινητοποιούν το εμπλεκόμενο προσωπικό και τα μέσα που έχουν στη διάθεσή τους για την υλοποίηση δράσεων πολιτικής προστασίας για την αντιμετώπιση εκτάκτων αναγκών και την άμεση/βραχεία διαχείριση των συνεπειών της καταστροφής, βάσει του αντίστοιχου σχεδιασμού τους.

Νοείται ότι το επίπεδο κλιμάκωσης και κινητοποίησης του εμπλεκόμενου προσωπικού και των μέσων δύναται να τροποποιηθεί, όταν αυτό απαιτηθεί βάσει της αξιολόγησης των νεότερων δεδομένων που αφορούν στις συνέπειες του καταστροφικού φαινομένου. Κριτήρια κλιμάκωσης θεωρούνται:

- η αδυναμία αντιμετώπισης της καταστροφής από το κατώτερο διοικητικό επίπεδο λόγω ανεπάρκειας διατιθέμενων πόρων
- η έκταση της καταστροφής
- το μέγεθος των απωλειών ή ζημιών (ένταση της καταστροφής)

Διευκρινίζεται ότι η κλιμάκωση της κινητοποίησης του κάθε φορέα δεν πρέπει να συγχέεται με τη γενικότερη κλιμάκωση της κινητοποίησης του συνόλου του Μηχανισμού Πολιτικής Προστασίας και είναι δυνατόν να λαμβάνει χώρα σε διαφορετικό χρόνο, όπως προκύπτει από το ρόλο και τις αρμοδιότητές του.

6.6.1 Κινητοποίηση σε τοπικό επίπεδο.

Οι κατά τόπους Αστυνομικές Αρχές με βάση την αρχική εκτίμηση των συνεπειών μετά την εκδήλωση σεισμού και σύμφωνα με τα προβλεπόμενα στο σχεδιασμό τους κινητοποιούν τους διαθέσιμους πόρους, αν αυτό απαιτηθεί, για τη λήψη μέτρων τροχαίας κίνησης για τη διευκόλυνση της κίνησης των οχημάτων έκτακτης ανάγκης (Π.Σ, Ε.Κ.Α.Β., κ.λπ.), καθώς και για τη διευκόλυνση της κίνησης των πολιτών προς ασφαλείς υπαίθριους χώρους (χώροι καταφυγής).

Επίσης, στα πλαίσια των αρμοδιοτήτων τους, προχωρούν στη λήψη μέτρων τάξης και ασφάλειας περιμετρικά των χώρων επιχειρήσεων του Π.Σ., στους χώρους που έχουν καταφύγει οι πολίτες (χώροι καταφυγής), καθώς και όπου αλλού απαιτείται η επιπρόσθετη λήψη μέτρων ασφάλειας για τη διευκόλυνση του έργου των σωστικών συνεργείων και την προστασία της ζωής και της περιουσίας των πολιτών. Σε περιπτώσεις που δεν επαρκούν τα διαθέσιμα μέσα του ΕΚΑΒ και αν παραστεί ανάγκη, δύναται να συνδράμουν το έργο της μεταφοράς τραυματιών σε νοσηλευτικές μονάδες.

Οι κατά τόπους Πυροσβεστικές Υπηρεσίες, μετά την εκδήλωση σεισμού ενημερώνονται για συμβάντα αρμοδιότητάς τους από τις υπηρεσίες της ΕΛ.ΑΣ. ή και από άλλους φορείς και ιδιώτες και κινητοποιούνται σύμφωνα με τα προβλεπόμενα στα επιχειρησιακά τους σχέδια. Προβαίνουν σε αξιολόγηση και εκτίμηση των πληροφοριών από τον τόπο της καταστροφής, κλιμακώνουν τις δράσεις τους και αναλόγως της φύσης και της έκτασης των συμβάντων αρμοδιότητάς τους (αστική έρευνα και διάσωση, κατάσβεση πυρκαγιών, κτλ.) αιτούνται μέσω της Μονάδας Εμπλεκόμενων Φορέων (UNIT3 -COMPRES) του Ε.Σ.Κ.Ε.ΔΙ.Κ., την ενίσχυση των δυνάμεών τους με προσωπικό και μέσα του Π.Σ., καθώς και την υποστήριξη για την υλοποίηση των ανωτέρω δράσεων από άλλους φορείς (ΕΛ.ΑΣ., ΕΚΑΒ, ΟΤΑ, κ.λπ.).

Οι υπηρεσίες του ΕΚΑΒ στις πληγείσες περιοχές, με βάση την ενημέρωση που έχουν από τις υπηρεσίες της ΕΛ.ΑΣ., του Π.Σ. ή και από άλλους φορείς και ιδιώτες, θέτουν σε ετοιμότητα τους διαθέσιμους πόρους τους, σύμφωνα με τα προβλεπόμενα στο σχεδιασμό τους, και κατευθύνουν το έργο τους σε συνεργασία με τους κατά τόπους διοικητές των υγειονομικών μονάδων και τις κατά τόπους διοικήσεις του Π.Σ., της ΕΛ.ΑΣ. και του ΛΣ/ΕΛΑΚΤ.

Ο Πρόεδρος του Ε.Κ.Α.Β. ενεργοποιεί, όταν αυτό απαιτηθεί, την Ομάδα Διαχείρισης Κρίσεων (Ο.ΔΙ.Κ.) του Εθνικού Κέντρου Άμεσης Βοήθειας, η οποία συντονίζει επιτελικά και επιχειρησιακά τις δραστηριότητες των κατά τόπους δυνάμεων του ΕΚΑΒ (παραρτήματα του ΕΚΑΒ, Ειδικό Τμήμα Ιατρικής Καταστροφών (ΕΤΙΚ) του ΕΚΑΒ, κλπ).

Επίσης το **ΕΚΑΒ**, μετά την εκδήλωση σεισμού, έχει την ευθύνη για τον γενικότερο συντονισμό των φορέων που έχουν την ευθύνη για την υλοποίηση δράσεων σχετικών με την αντιμετώπιση εκτάκτων καταστάσεων που αφορούν στη δημόσια υγεία. Ειδικότερα και όταν αυτό απαιτείται, παρακολουθεί την εφαρμογή δράσεων του Τομέα Υγείας βάσει του αντίστοιχου σχεδιασμού, για την αντιμετώπιση εκτάκτων

Σχέδιο Αντιμετώπισης Εκτάκτων Αναγκών και Άμεσης/Βραχείας Διαχείρισης Συνεπειών από την
Εκδήλωση Σεισμών Δήμου Νέας Σμύρνης – Έκδοση : 2023 – 2η

αναγκών λόγω σεισμών, όπως ετοιμότητα και λειτουργία των νοσηλευτικών μονάδων για την υποδοχή περιστατικών υγείας, κάλυψη αυξημένων αναγκών σε φαρμακευτικό υλικό, επιδημιολογική επιτήρηση από κλιμάκια του ΕΟΔΥ, έλεγχοι Δημόσιας Υγείας (Υδατος, Υγιεινής χώρου φύλαξης τροφίμων), ψυχοκοινωνική υποστήριξη στις πληγείσες περιοχές από κλιμάκια του ΕΚΚΑ, κλπ. (Ν.3370/2005, ΦΕΚ 176 Α – Ν. 3527/2007, ΦΕΚ 25 Α).

Οι διοικήσεις των νοσηλευτικών μονάδων στην περιοχή όπου εκδηλώνονται σεισμοί, βρίσκονται σε ετοιμότητα ενεργοποίησης των επιχειρησιακών σχεδίων αντιμετώπισης εκτάκτων αναγκών (Σχέδιο Εκτάκτων Αναγκών «ΠΕΡΣΕΑΣ») σε συνεργασία με το ΕΚΑΒ, σχετικά με τον αριθμό των περιστατικών υγείας στην περιοχή ευθύνης τους.

Οι Δήμαρχοι εκτιμώντας τις επιπτώσεις, όπως αυτές διαμορφώνονται από τις πληροφορίες που έχουν συλλέξει ή από νεότερες πληροφορίες που ακολουθούν την εξέλιξη του καταστροφικού φαινομένου, κινητοποιούν δια των Γραφείων Πολιτικής Προστασίας των Δήμων, το επιχειρησιακά εμπλεκόμενο δυναμικό και τα μέσα πολιτικής προστασίας του Δήμου, προκειμένου να δρομολογήσουν δράσεις όπως αυτές αναφέρονται στις παραγράφους 3.3 και 3.4 του παρόντος.

Οι Περιφερειάρχες ή οι αρμόδιοι Αντιπεριφερειάρχες που ενεργούν σύμφωνα με τις οδηγίες και τις κατευθύνσεις που τους παρέχουν οι Περιφερειάρχες, εκτιμώντας τις επιπτώσεις, όπως αυτές διαμορφώνονται από τις πληροφορίες που έχουν συλλέξει ή από νεότερες πληροφορίες που ακολουθούν την εξέλιξη του καταστροφικού φαινομένου, κινητοποιούν δια των Δ/σεων Πολιτικής Προστασίας, το επιχειρησιακά εμπλεκόμενο δυναμικό και τα μέσα πολιτικής προστασίας της Περιφέρειας, προκειμένου να δρομολογήσουν δράσεις όπως αυτές αναφέρονται στον σχεδιασμό τους.

Νοείται ότι κατά προτεραιότητα εξετάζονται αιτήματα συνδρομής στο έργο διάσωσης και απεγκλωβισμού όπως είναι και η διάνοιξη αποκλεισμένων δρόμων αρμοδιότητας των Δήμων και των Περιφερειών για τη διευκόλυνση της κίνησης των οχημάτων των σωστικών συνεργείων προς και από την πληγείσα περιοχή, τις νοσοκομειακές μονάδες, κλπ.

Οι Διευθυντές σχολικών μονάδων Α/θμιας και Β/θμιας Εκπαίδευσης (δημοσίων και ιδιωτικών), μετά την εκδήλωση σεισμού και εφόσον οι σχολικές μονάδες βρίσκονται σε λειτουργία, εκκενώνουν άμεσα τα σχολικά κτίρια αρμοδιότητάς τους βάσει του σχεδιασμού τους και σύμφωνα με τις κατευθυντήριες οδηγίες που δίνονται από τον Ο.Α.Σ.Π. και κατευθύνουν τους μαθητές και το προσωπικό προς τους προσδιορισμένους εκ των προτέρων ασφαλείς υπαίθριους χώρους καταφυγής λόγω σεισμού, προκειμένου εν συνεχεία οι μαθητές να παραληφθούν με ασφάλεια από τους γονείς ή τους κηδεμόνες τους.

Οι υπεύθυνοι λειτουργίας αρχαιολογικών χώρων, μνημείων και μουσείων μετά την εκδήλωση σεισμού και εφόσον αυτά βρίσκονται σε λειτουργία, εκκενώνουν άμεσα τις κτιριακές εγκαταστάσεις αρμοδιότητάς τους από τους επισκέπτες, βάσει του σχεδιασμού τους και σύμφωνα με τις κατευθυντήριες οδηγίες που δίνονται από το Υπουργείο Πολιτισμού και Αθλητισμού. Σε περιπτώσεις που προκύπτουν

θέματα άμεσης προσωρινής φύλαξης των ανωτέρω χώρων και των εκθεμάτων, οι υπεύθυνοι λειτουργίας των χώρων αυτών δύνανται να αιτηθούν τη συνδρομή των κατά τόπους αρμόδιων αστυνομικών αρχών.

Οι Συντονιστές των Αποκεντρωμένων Διοικήσεων κινητοποιούν τις Δ/νσεις Πολιτικής Προστασίας προκειμένου να εκτιμήσουν το εύρος των συνεπειών από την εκδήλωση του σεισμού και εφόσον συντρέχουν λόγοι να συμβάλουν με το προσωπικό και τα μέσα της Αποκεντρωμένης Διοίκησης στην αντιμετώπιση εκτάκτων αναγκών και τη διαχείριση των συνεπειών, εφόσον τούτο κριθεί απαραίτητο.

6.6.2 Κινητοποίηση φορέων λειτουργίας και συντήρησης δικτύων και υποδομών στην περιοχή που εκδηλώθηκε ο σεισμός.

Μετά την εκδήλωση σεισμού, οι υπεύθυνοι λειτουργίας και συντήρησης τεχνικών έργων και έργων υποδομής (γέφυρες, οδικά δίκτυα, δίκτυα κοινής ωφέλειας, κ.τλ.) προβαίνουν αυτεπάγγελα και βάσει του κανονισμού λειτουργίας και συντήρησης του εκάστοτε φορέα σε άμεσο έλεγχο των εγκαταστάσεών τους στην περιοχή που εκδηλώθηκε ο σεισμός για τη διασφάλιση της ομαλής λειτουργίας τους.

Ειδικότερα:

Οι φορείς συντήρησης και λειτουργίας δικτύων κοινής ωφέλειας (ΔΕΔΔΗΕ, ΑΔΜΗΕ, ΔΕΣΦΑ, ΕΠΑ εταιρίες κινητής και σταθερής τηλεφωνίας, ΕΥΔΑΠ, κ.λπ.) κινητοποιούν τις αρμόδιες υπηρεσίες τους για τον άμεσο έλεγχο και την αποκατάσταση βλαβών στο δίκτυο αρμοδιότητάς τους, εφόσον συντρέχουν λόγοι.

Επίσης, συνδράμουν το έργο του Πυροσβεστικού Σώματος στην έρευνα και διάσωση σε αστικό χώρο (προληπτική διακοπή δικτύων για την ασφάλεια του προσωπικού που επιχειρεί στις επιχειρήσεις έρευνας και διάσωσης, κ.λπ.) και εκδίδουν κατά την κρίση τους ανακοινώσεις για την ενημέρωση του κοινού (δελτία τύπου, ανακοινώσεις στα τοπικά ΜΜΕ κ.λπ.).

Σε περιπτώσεις που διαπιστωθούν εκτεταμένες βλάβες λειτουργίας δικτύων κοινής ωφέλειας, θα πρέπει να δοθεί προτεραιότητα στην αποκατάσταση του δικτύου που εξυπηρετεί δημόσιας και κοινωφελούς χρήσης κτίρια (νοσοκομεία, υπηρεσίες, κ.τ.λ.).

6.6.3 Κινητοποίηση σε κεντρικό επίπεδο.

Στο πλαίσιο αρμοδιοτήτων του Υπουργείου Κλιματικής Κρίσης και Πολιτικής Προστασίας, ο Γενικός Γραμματέας Πολιτικής Προστασίας ενημερώνεται από τους κατά τόπους αρμόδιους Δημάρχους και Περιφερειάρχες, από τη Μονάδα Εμπλεκόμενων Φορέων (UNIT3 -COMPRES) του Ε.Σ.Κ.Ε.ΔΙ.Κ. και τον πρόεδρο του Ο.Α.Σ.Π. σχετικά με την εκδήλωση σεισμού και την αρχική εκτίμηση των συνεπειών, ενημερώνει τον Υπουργό Κλιματικής Κρίσης και Πολιτικής Προστασίας και συντονίζει, εφόσον συντρέχουν λόγοι, την κινητοποίηση όλων των εμπλεκόμενων φορέων σε κεντρικό επίπεδο για την αντιμετώπιση εκτάκτων αναγκών και την άμεση/βραχεία διαχείριση των συνεπειών από την εκδήλωσή του.

Η Δ/ση Σχεδιασμού & Αντιμετώπισης Εκτάκτων Αναγκών της ΓΓΠΠ υποστηρίζει άμεσα το έργο του Γενικού Γραμματέα Πολιτικής Προστασίας, καθώς και των οργανικών μονάδων των Περιφερειών και των Δήμων ή φορέων της Κεντρικής Διοίκησης που εμπλέκονται στην αντιμετώπιση εκτάκτων αναγκών και την άμεση/βραχεία διαχείριση των συνεπειών από την εκδήλωση σεισμού.

Ο **Γενικός Γραμματέας Αποκατάστασης Φυσικών Καταστροφών και Κρατικής Αρωγής** βρίσκεται σε συνεχή επικοινωνία με τον **Γενικό Γραμματέα Πολιτικής Προστασίας** και τον **πρόεδρο του Ο.Α.Σ.Π.** σχετικά με την εκδήλωση σεισμού και τις συνέπειές του και με εντολή του **Υφυπουργού Κλιματικής Κρίσης και Πολιτικής Προστασίας**, εφόσον συντρέχουν λόγοι, συντονίζει την κινητοποίηση των υπηρεσιών της Γενικής Γραμματείας Αποκατάστασης Φυσικών Καταστροφών και Κρατικής Αρωγής σχετικά με τον άμεσο έλεγχο και την καταγραφή ζημιών σε κτίρια από την εκδήλωση του σεισμού, προκειμένου να προσδιοριστεί η έκταση και το μέγεθος των ζημιών, η καταλληλότητα για χρήση τους, καθώς και η αρχική εκτίμηση του αριθμού των μη κατάλληλων για παραμονή ή διαμονή κτιρίων.

Περαιτέρω και στην περίπτωσης πληγείσων υποδομών από την εκδήλωση του σεισμού, ο Γενικός Γραμματέας Υποδομών του Υπουργείου Υποδομών και Μεταφορών βρίσκεται σε συνεχή επικοινωνία με τον **Γενικό Γραμματέα Πολιτικής Προστασίας** και τον **πρόεδρο του Ο.Α.Σ.Π.** σχετικά με την εκδήλωση σεισμού και τις συνέπειές του και με εντολή του Υπουργού Μεταφορών και Υποδομών, εφόσον συντρέχουν λόγοι, συντονίζει την κινητοποίηση των υπηρεσιών της Γενικής Γραμματείας Υποδομών σχετικά με τον άμεσο έλεγχο και την καταγραφή ζημιών σε υποδομές από την εκδήλωση του σεισμού, προκειμένου να προσδιοριστεί η έκταση και το μέγεθος των ζημιών και η καταλληλότητα για χρήση τους.

Με βάση την αρχική εκτίμηση των συνεπειών και εφόσον συντρέχουν λόγοι, ο **Γενικός Γραμματέας Πολιτικής Προστασίας, ο Γενικός Γραμματέας Αποκατάστασης Φυσικών Καταστροφών και Κρατικής Αρωγής και ο Γενικός Γραμματέας Υποδομών**, με εντολή των πολιτικά προϊσταμένων τους μεταβαίνουν άμεσα στην πληγείσα περιοχή με σκοπό τον καλύτερο συντονισμό όλων των υπηρεσιών και φορέων και τη δρομολόγηση δράσεων για την αντιμετώπιση εκτάκτων αναγκών και την άμεση/βραχεία διαχείριση των συνεπειών. Στο ανωτέρω κυβερνητικό κλιμάκιο δύνανται να μετέχουν και άλλοι Γενικοί Γραμματείς, όταν ανακύπτουν άμεσα θέματα συντονισμού αρμοδιότητάς τους. Οι ανωτέρω Γενικοί Γραμματείς υποστηρίζουν το έργο των οικείων Υπουργών ή Υφυπουργών, όταν αυτοί μεταβαίνουν στην πληγείσα περιοχή.

Εν συνεχεία, το ανωτέρω κυβερνητικό κλιμάκιο συνεργάζεται με τους αρμόδιους κατά τόπους Περιφερειάρχες, Αντιπεριφερειάρχες και Δημάρχους, προκειμένου να εξασφαλιστεί ο συντονισμός και η διαλειτουργικότητα μεταξύ των φορέων της κεντρικής διοίκησης και των φορέων που εμπλέκονται σε περιφερειακό και τοπικό επίπεδο σε δράσεις αντιμετώπισης εκτάκτων αναγκών και άμεσης/βραχείας διαχείρισης των συνεπειών.

Στον ανωτέρω συντονισμό μεταξύ των φορέων της κεντρικής διοίκησης και των φορέων που εμπλέκονται σε περιφερειακό και τοπικό επίπεδο, κεντρικό ρόλο έχουν τα **Κέντρα Επιχειρήσεων των**

εμπλεκόμενων φορέων σε κεντρικό επίπεδο (ΕΛ.ΑΣ./ΕΣΚΕΔΙΚ, Ε.Σ.Κ.Ε.ΔΙ.Κ./ΠΣ, ΓΕΘΘΑ/ΕΘΚΕΠΙΧ, ΕΚΑΒ, κ.λπ.), τα οποία λειτουργούν σε 24-ωρη βάση και αποτελούν τον σύνδεσμο μεταξύ των κατά τόπους επιχειρησιακά εμπλεκόμενων υπηρεσιών τους και της φυσικής και πολιτικής ηγεσίας του φορέα τους. Τα ανωτέρω Κέντρα Επιχειρήσεων παρακολουθούν την εφαρμογή δράσεων από τις κατά τόπους επιχειρησιακά εμπλεκόμενες υπηρεσίες τους, ενημερώνουν άμεσα την φυσική και πολιτική τους ηγεσία και με εντολή τους δρομολογούν και συντονίζουν την κινητοποίηση των υπηρεσιών του φορέα τους.

Ειδικότερα, το ΕΚΑΒ μετά την εκδήλωση σεισμού έχει την ευθύνη για τον γενικότερο συντονισμό των φορέων που έχουν την ευθύνη για την υλοποίηση δράσεων σχετικών με την αντιμετώπιση εκτάκτων καταστάσεων που αφορούν στη δημόσια υγεία. Παρακολουθεί την εφαρμογή δράσεων του Τομέα Υγείας, κινητοποιεί το Ειδικό Τμήμα Ιατρικής Καταστροφών (ΕΤΙΚ) του ΕΚΑΒ, εφόσον συντρέχουν λόγοι, και συντονίζει τις υγειονομικές μονάδες για την υποδοχή τραυματιών/ασθενών, την κάλυψη αυξημένων αναγκών σε φαρμακευτικό υλικό, την ψυχοκοινωνική υποστήριξη στις πληγείσες περιοχές από κλιμάκια του Εθνικού Κέντρου Κοινωνικής Αλληλεγγύης (ΕΚΚΑ), την επιδημιολογική επιτήρηση από κλιμάκια του ΕΟΔΥ, θέματα Δημόσιας Υγείας (Υδατος, Υγιεινής χώρου φύλαξης τροφίμων) κλπ. (Ν.3370/2005 (ΦΕΚ 176 Α), Ν. 3527/2007 (ΦΕΚ 25 Α)).

Ο Προϊστάμενος της Γενικής Διεύθυνσης Αποκατάστασης Επιπτώσεων Φυσικών Καταστροφών (Γ.Δ.Α.Ε.Φ.Κ.) ενημερώνεται με μήνυμα που εκδίδεται από το Γεωδυναμικό Ινστιτούτο του ΕΑΑ σχετικά με την εκδήλωση σεισμού, επικοινωνεί με τους αρμόδιους συνδέσμους και τα αστυνομικά τμήματα για την αρχική εκτίμηση των συνεπειών και κινητοποιεί το δυναμικό της Γενικής Διεύθυνσης σε περίπτωση που υπάρχουν αναφορές για βλάβες σε κτίρια. Με εντολή του Γενικού Γραμματέα Αποκατάστασης Φυσικών Καταστροφών και Κρατικής Αρωγής, εφαρμόζεται το επιχειρησιακό σχέδιο αντιμετώπισης εκτάκτων αναγκών λόγω σεισμού, με αποστολή στην πληγείσα περιοχή κλιμακίων της Γενικής Διεύθυνσης και της Γενικής Γραμματείας Αποκατάστασης Φυσικών Καταστροφών και Κρατικής Αρωγής (Γ.Γ.Α.Φ.Κ.Κ.Α.), για έλεγχο και καταγραφή ζημιών σε κτίρια και υποδομές από την εκδήλωση του σεισμού, προκειμένου να ελεγχθεί η καταλληλότητα για χρήση των κτιρίων (κατοικιών, δημόσιων κτιρίων πλην αυτών αρμοδιότητας της ΚτΥπ ΑΕ, κτιρίων κρίσιμων λειτουργιών), καθώς και των κρίσιμων υποδομών.

Η εταιρία «Κτιριακές Υποδομές Α.Ε.», για κτίρια αρμοδιότητάς της, μετά την εκδήλωση σεισμού και βάσει του ισχύοντος θεσμικού πλαισίου (άρθρο 132 του Ν.4199/2013 (ΦΕΚ 216 Α), ΚΥΑ Δ16γ/05/438/Γ/2013 (ΦΕΚ 2856 Β), Εσωτερικός Κανονισμός Λειτουργίας ΑΔΑ: ΩΠΗΦΟΞΧΔ-ΘΕΙ, Δ5-Τ5.3/19489/23-12-2015 έγγραφο της ΚτΥπ Α.Ε.), είναι αρμόδια κυρίως για:

- Τη διενέργεια αυτοψιών κτιρίων και εγκαταστάσεων υποδομών υγείας, δικαιοσύνης και παιδείας
- Τη συνδρομή στο έργο της Γ.Δ.Α.Ε.Φ.Κ. στον μετασεισμικό έλεγχο κτιρίων
- Την αποστολή μονάδων ελαφράς προκατασκευής για προσωρινή μεταστέγαση σχολικών μονάδων

Σχέδιο Αντιμετώπισης Εκτάκτων Αναγκών και Άμεσης/Βραχείας Διαχείρισης Συνεπειών από την
Εκδήλωση Σεισμών Δήμου Νέας Σμύρνης – Έκδοση : 2023 – 2η

- Την μελέτη και αποκατάσταση ζημιών που προκλήθηκαν από σεισμό σε κτίρια και εγκαταστάσεις υποδομών Υγείας, Δικαιοσύνης και Παιδείας

Ο Ο.Α.Σ.Π., μετά την επίσημη ανακοίνωση του σεισμού και την πρώτη εκτίμηση των συνεπειών και εφόσον συντρέχουν λόγοι, δύναται να:

- αποστέλλει τα Κλιμάκια Άμεσης Απόκρισης (ΚΑΑ) στην πληγείσα περιοχή για επιτόπιες παρατηρήσεις σχετικά με τις επιπτώσεις του σεισμού και την άμεση ενημέρωση της πολιτικής ηγεσίας του Υπουργείου Κλιματικής Κρίσης και Πολιτικής Προστασίας, και
- αποστέλλει τα Ειδικά Επιστημονικά Κλιμάκια, τα οποία έχουν ως έργο την παρακολούθηση της σεισμικότητας με εγκατάσταση οργάνων (σειсмоγράφων ή/και επιταχυνσιογράφων) στην πληγείσα περιοχή, με σκοπό την πύκνωση υφιστάμενου δικτύου για την καλύτερη καταγραφή, παρακολούθηση και μελέτη της μετασεισμικής ακολουθίας.

Ο Πρόεδρος της Μόνιμης Ειδικής Επιστημονικής Επιτροπής Εκτίμησης Σεισμικής Επικινδυνότητας και Αξιολόγησης Σεισμικού Κινδύνου του Ο.Α.Σ.Π. δύναται να τη συγκαλέσει, προκειμένου να αξιολογήσει τα υφιστάμενα δεδομένα για τον προσδιορισμό της εξέλιξης της σεισμικής δράσης και να προτείνει προς την Πολιτεία τη λήψη των ενδεικνυόμενων μέτρων και ενεργειών (Δ16γ/08/264/Γ/2014 (ΦΕΚ 2019 Β) και Δ4δ/οικ.30015/2020 (ΦΕΚ 388 ΥΟΔΔ)).

Το Υπουργείο Εξωτερικών μετά την εκδήλωση σεισμού κινητοποιεί τη **Μονάδα Διαχείρισης Κρίσεων** σε περιπτώσεις που μεταξύ των πληγέντων λόγω του σεισμού υπάρχουν αλλοδαποί πολίτες, προκειμένου να ενημερωθούν οι Πρεσβείες αυτών. Το ΥΠΕΞ ενημερώνεται σχετικά μέσω της Μονάδας Εμπλεκόμενων Φορέων (UNIT3 -COMPRES) του Ε.Σ.Κ.Ε.ΔΙ.Κ. ή απευθείας από το ΕΚΑΒ, το οποίο συνεργάζεται με την προανακριτική αρχή (Π.Σ., ΕΛ.ΑΣ.).

Στις περιπτώσεις που από την εξέλιξη του καταστροφικού φαινομένου υπάρχουν θανόντες αλλοδαποί πολίτες, το ΥΠΕΞ ενημερώνεται σχετικά, σύμφωνα με τις διαδικασίες που περιγράφονται στην 4^η Έκδοση του Ειδικού Σχεδίου Διαχείρισης Ανθρώπινων Απωλειών (Α2925/30-12-2022 έγγραφο ΓΓΠΠ), ανεξάρτητα αν αυτό έχει ενεργοποιηθεί ή όχι.

Συμπληρωματικά προς τα ανωτέρω κρίνεται σκόπιμο να αναφερθεί ότι η ταυτοποίηση τραυματιών και θανόντων αλλοδαπών πολιτών λόγω σεισμών, αποτελεί αρμοδιότητα της προανακριτικής αρχής (Π.Σ., ΕΛ.ΑΣ.) σε συνεργασία με τις Ιατροδικαστικές Υπηρεσίες. Η ενημέρωση για την κατάσταση της υγείας των τραυματιών, καθώς και ο αριθμός και οι ιατρικές μονάδες στις οποίες νοσηλεύονται, αποτελούν ευθύνη του ΕΚΑΒ, συμπεριλαμβανομένων των αλλοδαπών πολιτών.

6.7 Επιχειρήσεις Έρευνας, Διάσωσης.

Οι επιχειρήσεις έρευνας και διάσωσης δρομολογούνται άμεσα μόλις οι σχετικές πληροφορίες που αφορούν πιθανούς εγκλωβισμούς ατόμων λόγω καταστροφών (μερικές ή ολικές καταρρεύσεις κτιρίων, πυρκαγιές στον αστικό χώρο, κατολισθητικά φαινόμενα, κ.λπ.) διαβιβαστούν στις κατά τόπους αρμόδιες Πυροσβεστικές Υπηρεσίες. Κατά προτεραιότητα, αποτελεί υποχρέωση όλων των υπηρεσιών ή φορέων, οι οποίοι λαμβάνουν πρωτογενείς πληροφορίες σχετικές με καταρρεύσεις κτιρίων και εγκλωβισμούς ατόμων να ενημερώνουν άμεσα την αρμόδια κατά τόπους Υπηρεσία του Πυροσβεστικού Σώματος, το οποίο είναι θεσμικά αρμόδιο για έρευνα και διάσωση στον χερσαίο χώρο (Ν. 4662/2023).

Ο επικεφαλής της κατά τόπου αρμόδιας Πυροσβεστικής Υπηρεσίας αξιολογεί τις σχετικές με έρευνα και διάσωση πληροφορίες και κινητοποιεί τους διαθέσιμους πόρους του για την άμεση μετάβασή τους στα σημεία των συμβάντων. Σύμφωνα με τις πληροφορίες που λαμβάνει από τα σημεία των συμβάντων προβαίνει σε ιεράρχηση των συμβάντων και ενίσχυση των δυνάμεων, αν τούτο απαιτείται.

Οι Πυροσβεστικές δυνάμεις, ανάλογα με την έκταση και την εξέλιξη της καταστροφής, ενισχύονται σε προσωπικό και μέσα, σύμφωνα με τον Κανονισμό Εσωτερικής Υπηρεσίας Πυροσβεστικού Σώματος (ΠΔ 210/1992, ΦΕΚ 99 Α). Αν η κατάσταση το απαιτεί, κινητοποιείται η ΕΜΑΚ (ΠΔ 96/1987 (ΦΕΚ 58 Α), ΠΔ 329/1993 (ΦΕΚ 140 Α), Έγγραφο Αρχηγείου ΠΣ ΑΠ 23964 Φ.159 ΠΣΕΑ 9/7/2004).

Η περιμετρική απομόνωση της πληγείσας περιοχής και κυρίως των κτιρίων που έχουν καταρρεύσει για την ευχερή και άμεση επέμβαση των συνεργείων διάσωσης, όπως επίσης η λήψη μέτρων τροχαίας κίνησης μέσα στη ζώνη της πληγείσας περιοχής για τη διευκόλυνση της κίνησης των οχημάτων των συνεργείων βοήθειας αποτελεί αρμοδιότητα των υπηρεσιών της ΕΛ.ΑΣ (Έγγραφο ΕΛΑΣ 5301/4/16-ζ' 21/5/2004).

Η παροχή προνοσοκομειακής περίθαλψης και η μεταφορά τραυματιών λόγω του σεισμού σε υγειονομικά κέντρα είναι αρμοδιότητα του ΕΚΑΒ (Ν. 1579/1985, ΦΕΚ 217 Α). Το παράρτημα του ΕΚΑΒ, που στα όρια ευθύνης της περιφέρειάς του έχουν δημιουργηθεί έκτακτες ανάγκες λόγω του σεισμού, συνεργάζεται με τις μονάδες παροχής υπηρεσιών υγείας των νομών της περιφέρειάς του (Νοσοκομεία, Κέντρα Υγείας, Ιατρεία κ.λπ.) και είναι αποκλειστικά αρμόδιο να συντονίζει τη δράση και την κίνηση όλων των ασθενοφόρων αυτοκινήτων, των ειδικών κινητών μονάδων παροχής υπηρεσιών υγείας και των άλλων μέσων μεταφοράς και διακίνησης αρρώστων και εκτάκτων περιστατικών γενικά. Διακινεί και διακομίζει κάθε έκτακτο περιστατικό στα νοσοκομεία εφημερίας και τις άλλες μονάδες παροχής περίθαλψης της περιφέρειάς του, καθώς και σε νοσοκομεία άλλων περιφερειών, όταν τα νοσοκομεία της περιφέρειάς του δεν καλύπτουν τη συγκεκριμένη ανάγκη. Η διακομιδή έκτακτων περιστατικών από μία περιφέρεια σε άλλη γίνεται ύστερα από συνεννόηση των αρμόδιων υπηρεσιών των δύο αντίστοιχων ΕΚΑΒ και σε περίπτωση ανάγκης παρεμβαίνει συντονιστικά η αρμόδια Κεντρική Υπηρεσία του ΕΚΑΒ. Στην πρώτη γεωγραφική περιφέρεια, που περιλαμβάνει τους νομούς Αττικής, Βοιωτίας και Εύβοιας και συνεπώς τον Δήμο Νέας Σμύρνης, τις αντίστοιχες αρμοδιότητες ασκεί η κεντρική Υπηρεσία του ΕΚΑΒ (ΠΔ 376/1988, ΦΕΚ 169 Α).

Σχέδιο Αντιμετώπισης Εκτάκτων Αναγκών και Άμεσης/Βραχείας Διαχείρισης Συνεπειών από την
Εκδήλωση Σεισμών Δήμου Νέας Σμύρνης – Έκδοση : 2023 – 2η

Ο Πρόεδρος του ΕΚΑΒ, μετά την ενημέρωσή του από τα κατά τόπους παραρτήματα του ΕΚΑΒ, δύναται να ενεργοποιήσει την Ομάδα Διαχείρισης Κρίσεων (Ο.Δι.Κ.) του ΕΚΑΒ και να αποστείλει το Ειδικό Τμήμα Ιατρικής Καταστροφών (ΕΤΙΚ) στην πληγείσα περιοχή, αν αυτά απαιτούνται.

Το έργο της μεταφοράς τραυματιών προς τις νοσηλευτικές μονάδες δύναται να υποστηρίξουν, όπου αυτό απαιτείται, και οι κατά τόπους αστυνομικές αρχές σε συνεργασία με το τοπικό παράρτημα του ΕΚΑΒ.

Στις επιχειρήσεις έρευνας και διάσωσης επικεφαλής των επιχειρήσεων τίθεται αξιωματικός του ΠΣ, ο οποίος αξιολογώντας την κατάσταση από τον τόπο της καταστροφής δύναται να αιτηθεί τη συνδρομή και άλλων φορέων και υπηρεσιών για τη διευκόλυνση του έργου του. Ειδικότερα, ο εκάστοτε Επικεφαλής Αξιωματικός του Πυροσβεστικού Σώματος δύναται να αιτηθεί από:

- τις αρμόδιες υπηρεσίες του οικείου Δήμου/Περιφέρειας τη διάνοιξη αποκλεισμένων δρόμων αρμοδιότητάς τους προς τα σημεία επεμβάσεων ή τη διάθεση μηχανημάτων έργου για την άρση εμποδίων, κ.λπ.
- τον επικεφαλής της κατά τόπου αρμόδιας Αστυνομικής Αρχής την περιμετρική απομόνωση της περιοχής των επιχειρήσεων, τη λήψη μέτρων τροχαίας κίνησης για τη διευκόλυνση της κίνησης των οχημάτων παροχής βοήθειας προς και από την περιοχή των επιχειρήσεων και την άμεση μεταφορά τραυματισμένων σε νοσοκομεία σε περίπτωση που δεν επαρκούν τα διαθέσιμα μέσα του ΕΚΑΒ
- τους αρμόδιους για τη λειτουργία δικτύων ηλεκτροδότησης (ΔΕΔΔΗΕ, ΑΔΜΗΕ) και διανομής φυσικού αερίου, κ.λπ., να συνδράμουν το έργο του Πυροσβεστικού Σώματος στην έρευνα και διάσωση σε αστικό χώρο (προληπτική διακοπή δικτύων για την ασφάλεια του προσωπικού που επιχειρεί στις επιχειρήσεις έρευνας και διάσωσης, κ.λπ.)
- τη διάθεση κατάλληλου προσωπικού της Γ.Δ.Α.Ε.Φ.Κ. για την εκτίμηση της στατικότητας του ερειπίου και την παροχή τεχνικών κατευθύνσεων κατά τις επιχειρήσεις έρευνας - διάσωσης σε αστικό περιβάλλον, μετά από σεισμό
- το τοπικό παράρτημα του ΕΚΑΒ ή το Ειδικό Τμήμα Ιατρικής Καταστροφών (ΕΤΙΚ) του ΕΚΑΒ για την προ-νοσοκομειακή περίθαλψη και διαμετακομιδή των τραυματιών σε υγειονομικά κέντρα.

Τα ανωτέρω αιτήματα προς συνδρομή του έργου του Πυροσβεστικού Σώματος, οφείλουν να τα εξετάζουν κατά προτεραιότητα οι αρμόδιοι φορείς.

Νοείται ότι τα διασωθέντα από το Π.Σ. άτομα, ανεξαρτήτως της κατάστασης της υγείας τους, παραδίδονται άμεσα στο ΕΚΑΒ, καταγράφονται και διακομίζονται από αυτό σε νοσοκομεία εφημερίας ή τις άλλες μονάδες παροχής περίθαλψης για περαιτέρω έλεγχο της υγείας τους ή και νοσηλεία τους.

6.8 Άμεση παροχή βοήθειας και υποστήριξης των πληγέντων.

Η παροχή βοήθειας και υποστήριξης των πληγέντων τα πρώτα 24-ωρα μετά την εκδήλωση του σεισμού είναι δράσεις πολιτικής προστασίας με βαρύνουσα σημασία και δρομολογούνται αρχικά σε τοπικό επίπεδο από τον Δήμαρχο Νέας Σμύρνης, Περιφερειάρχη/Αντιπεριφερειάρχη Αττικής, δια των αρμοδίων υπηρεσιών τους και εν συνεχεία υποστηρίζονται άμεσα από φορείς της κεντρικής διοίκησης, με βάση το μέγεθος των συνεπειών που προκλήθηκαν από την εκδήλωση του καταστροφικού φαινομένου. Οι δράσεις αυτές κατά κύριο λόγο απαιτούν τη συνέργεια και τη συνεργασία των υπηρεσιών των Δήμων και των Περιφερειών που εμπλέκονται, βάσει των λειτουργικών και οικονομικών μέσων που διαθέτουν οι εμπλεκόμενοι Δήμοι και Περιφέρειες.

Οι ανωτέρω δράσεις άμεσης παροχής βοήθειας και υποστήριξης των πληγέντων συνδέονται πρωτίστως με την κάλυψη των στοιχειωδών αναγκών των πολιτών που έχουν συγκεντρωθεί στους χώρους καταφυγής, καθώς και με την εξασφάλιση άμεσης προσωρινής διαμονής σε ασφαλή χώρο των πολιτών που η κατοικία τους έχει καταρρεύσει ή έχει υποστεί βλάβες και η παραμονή τους σε αυτές θεωρείται αδύνατη.

6.8.1 Χώροι καταφυγής πληθυσμού.

Αμέσως μετά την εκδήλωση ενός ισχυρού σεισμού και ειδικά σε περιοχές όπου αυτός έγινε έντονα αισθητός, οι πολίτες κατά κανόνα εγκαταλείπουν τους στεγασμένους χώρους στους οποίους βρίσκονται για να καταφύγουν σε ασφαλείς, κατά την κρίση τους, υπαίθριους χώρους.

Ο Δήμαρχος Νέας Σμύρνης σε συνεργασία με τις κατά τόπους αρμόδιες υπηρεσίες της ΕΛ.ΑΣ συλλέγει πληροφορίες σχετικά με τον αριθμό των συγκεντρωμένων πολιτών που έχουν καταφύγει σε υπαίθριους χώρους. Στη συνέχεια, λαμβάνοντας υπόψη την επικρατούσα κατάσταση στην περιοχή ευθύνης του (επιπτώσεις σε κτίρια, έντονη μετασεισμική δραστηριότητα, καιρικές συνθήκες, κ.λπ.) προχωρά σε πρώτη εκτίμηση του χρόνου παραμονής των πολιτών που έχουν συγκεντρωθεί στους χώρους αυτούς.

Στην περίπτωση που αναμένεται πολύωρη παραμονή των πολιτών στους ανωτέρω χώρους, ο Δήμαρχος, συνεκτιμώντας και τις λοιπές επιχειρησιακές του ανάγκες που συνδέονται με την αντιμετώπιση

εκτάκτων αναγκών λόγω σεισμού, δύναται να δρομολογήσει δράσεις για την κάλυψη των στοιχειωδών αναγκών των πολιτών που παραμένουν σε αυτούς. Προς τούτο κινητοποιεί τις αρμόδιες υπηρεσίες του Δήμου Νέας Σμύρνης για την ακριβέστερη εκτίμηση του αριθμού των συγκεντρωμένων πολιτών στους υπαίθριους χώρους, με στόχο την κατά περίπτωση διάθεση πόσιμου ύδατος, σε επιλεγμένα σημεία που καθορίζονται από τις αρμόδιες υπηρεσίες του Δήμου. Εν συνεχεία και εφόσον συντρέχουν λόγοι, που οφείλονται στην πολύωρη παραμονή, εξετάζεται η εγκατάσταση χημικών τουαλετών, καθώς και η δυνατότητα παροχής πρόχειρου γεύματος.

6.8.2 Οργάνωση, λειτουργία και διοικητική μέριμνα χώρων άμεσης στέγασης πληγέντων.

Παράλληλα με τις ανωτέρω δράσεις, που σκοπό έχουν την κάλυψη των στοιχειωδών αναγκών των πολιτών που έχουν συγκεντρωθεί και παραμένουν σε υπαίθριους χώρους, ο Δήμος Νέας Σμύρνης συλλέγει πληροφορίες αναφορικά με τον αριθμό των κατοικιών, στην περιοχή ευθύνης του, που έχουν καταρρεύσει ή έχουν υποστεί βλάβες και η παραμονή σε αυτές θεωρείται αδύνατη. Η ενέργεια αυτή κρίνεται απαραίτητη, προκειμένου να εκτιμηθεί ο αριθμός των πολιτών για τους οποίους θα πρέπει να εξασφαλιστεί άμεση προσωρινή διαμονή σε ασφαλή χώρο.

Ο Δήμαρχος, με βάση τις ανωτέρω πληροφορίες εξετάζει κατά προτεραιότητα τη δυνατότητα άμεσης προσωρινής διαμονής των πολιτών που έχουν πληγεί από σεισμό σε ασφαλείς στεγασμένους χώρους (κλειστές αθλητικές εγκαταστάσεις, κ.λπ.), καθώς και τη μεταφορά τους στους χώρους αυτούς, εφόσον απαιτηθεί.

Τη δράση αυτή του Δήμου για την υποστήριξη των πολιτών που περιέρχονται σε κατάσταση ανάγκης εξ αιτίας της εκδήλωσης σεισμών, όταν συντρέχει λόγος, για την κάλυψη των πρώτων αναγκών (διαμονή – διατροφή) κατά τα πρώτα 24ωρα, δύναται να υποστηρίξει άμεσα και ο Γενικός Γραμματέας Πολιτικής Προστασίας από τις διαθέσιμες πιστώσεις της ΓΓΠΠ.

Σε περίπτωση που εκτιμάται από τον Δήμαρχο Νέας Σμύρνης ότι δεν είναι δυνατό να εξασφαλιστεί η άμεση προσωρινή διαμονή σε ασφαλείς στεγασμένους χώρους, ή δεν επαρκούν για το σύνολο των πολιτών που χρήζουν άμεσης προσωρινής διαμονής, ενημερώνουν άμεσα τον οικείο Περιφερειάρχη και τον οικείο αρμόδιο Αντιπεριφερειάρχη, προκειμένου να αναζητηθούν εναλλακτικές λύσεις άμεσης προσωρινής διαμονής (για παράδειγμα ναύλωση πλωτών μέσων, κ.λπ.).

Ο Περιφερειάρχης Αττικής, μετά την σχετική ενημέρωση από τον Δήμαρχο Νέας Σμύρνης προχωρά σε αναζήτηση εναλλακτικών λύσεων άμεσης προσωρινής διαμονής σε συνεργασία με τον Γενικό Γραμματέα Πολιτικής Προστασίας, προκειμένου να υποστηριχτούν οι δράσεις αυτές σε κεντρικό επίπεδο, αν αυτό κρίνεται απαραίτητο.

Στις περιπτώσεις που και οι ανωτέρω εναλλακτικές λύσεις δεν είναι ικανές να εξασφαλίσουν την άμεση προσωρινή διαμονή για το σύνολο των πολιτών που χρήζουν άμεσης προσωρινής διαμονής, και αφού

Σχέδιο Αντιμετώπισης Εκτάκτων Αναγκών και Άμεσης/Βραχείας Διαχείρισης Συνεπειών από την
Εκδήλωση Σεισμών Δήμου Νέας Σμύρνης – Έκδοση : 2023 – 2η

εξαντληθούν όλες οι δυνατές εναλλακτικές λύσεις σε συνεννόηση με την κεντρική διοίκηση, ο Περιφερειάρχης κινητοποιεί τις αρμόδιες υπηρεσίες των Περιφερειών, οι οποίες είναι υπεύθυνες για τη διαχείριση υλικών οργάνωσης των χώρων καταυλισμού (σκηνές, κουβέρτες, κ.λπ.), με σκοπό να εξασφαλίσουν τα αναγκαία υλικά για την οργάνωση και τη λειτουργία τους (Β.Δ. 972/1966, ΦΕΚ 265 Α) (οι Περιφέρειες οι οποίες στην εδαφική τους επικράτεια δεν διαθέτουν αποθηκευτικό κέντρο με υλικό του Υπουργείου Εργασίας & Κοινωνικών Υποθέσεων, δύνανται να αιτούνται τέτοιο υλικό από το Υπουργείο Εργασίας & Κοινωνικών Υποθέσεων ή μέσω της Μονάδας Εμπλεκόμενων Φορέων (UNIT3 -COMPRES) του Ε.Σ.Κ.Ε.ΔΙ.Κ.). Οι Δ/νσεις Πολιτικής Προστασίας των Περιφερειών, αν τούτο απαιτηθεί, συντονίζουν το έργο της διάθεσης των υλικών αυτών και την οργάνωση του καταυλισμού.

Η προβλεπόμενη εγκριτική Απόφαση για τη διακίνηση του ανωτέρω σκηνικού υλικού από τις αρμόδιες υπηρεσίες των Περιφερειών εκδίδεται από το Υπουργείο Εργασίας & Κοινωνικών Υποθέσεων (ΑΠ Δ28/ΓΠ25803/1457/27-3-2013 Έγγραφο του Υπουργείου Εργασίας, Κοινωνικής Ασφάλισης και Κοινωνικής Αλληλεγγύης / Γεν Δ/ση Πρόνοιας).

Νοείται ότι για τους πιθανούς χώρους καταυλισμού, που έχουν προσδιοριστεί από την Περιφέρεια σε συνεργασία με τον Δήμο Νέας Σμύρνης πριν την εκδήλωση σεισμού στο στάδιο των προπαρασκευαστικών ενεργειών και έχουν ενταχθεί στο σχεδιασμό τους, θα πρέπει να επαναξιολογηθεί η καταλληλότητά τους μετά την εκδήλωση του σεισμού, καθώς και η εξασφάλιση εγκαταστάσεων υγιεινής, παροχής πόσιμου νερού, κ.λπ., με βάση τον αριθμό των πολιτών που εκτιμάται να παραμείνουν προσωρινά σε αυτούς.

Σημειώνεται ότι για την οργάνωση των καταυλισμών (εγκατάσταση σκηνών, κ.λπ.) οι Περιφερειάρχες ή οι αρμόδιοι Αντιπεριφερειάρχες μπορούν να αιτηθούν τη συνδρομή των Ενόπλων Δυνάμεων μέσω της Μονάδας Εμπλεκόμενων Φορέων (UNIT3 -COMPRES) του Ε.Σ.Κ.Ε.ΔΙ.Κ. ή Εθελοντικών Οργανώσεων Πολιτικής Προστασίας που δραστηριοποιούνται στην περιοχή και διαθέτουν ανάλογη εμπειρία.

Σε περιπτώσεις που το διαθέσιμο σκηνικό υλικό δεν επαρκεί, δύνανται να αιτηθούν άμεσα επιπλέον σκηνικό υλικό από το Υπουργείο Εργασίας & Κοινωνικών Υποθέσεων ή μέσω της Μονάδας Εμπλεκόμενων Φορέων (UNIT3 -COMPRES) του Ε.Σ.Κ.Ε.ΔΙ.Κ. (ΑΠ Δ28/ΓΠ25803/1457/27-3-2013 έγγραφο του Υπουργείου Εργασίας Κοινωνικής Ασφάλισης και Πρόνοιας / Γεν Δ/ση Πρόνοιας).

Η οργάνωση και λειτουργία των ανωτέρω καταυλισμών στην περίπτωση του Δήμου Νέας Σμύρνης αποδίδεται κατά κύριο λόγο στην Περιφέρεια Αττικής με βάση τις αυξημένες δυνατότητες σε οικονομικούς πόρους, προσωπικό και μέσα που κατά κανόνα διαθέτουν σε σχέση με τον Δήμο Νέας Σμύρνης, ειδικά δε όταν πρόκειται για τη φιλοξενία μεγάλου αριθμού πληγέντων ή/και πληγέντων από δύο ή περισσότερους Δήμους.

Το ανωτέρω δεν αποκλείει τις δυνατότητες και τα πλεονεκτήματα που μπορεί να διαθέτει ο Δήμος Νέας Σμύρνης στην οργάνωση και λειτουργία χώρων καταυλισμού, σε συνεργασία και με την υποστήριξη της

Σχέδιο Αντιμετώπισης Εκτάκτων Αναγκών και Άμεσης/Βραχείας Διαχείρισης Συνεπειών από την
Εκδήλωση Σεισμών Δήμου Νέας Σμύρνης – Έκδοση : 2023 – 2η

οικείας Περιφέρειας, εφόσον οι χώροι αυτοί ανήκουν και λειτουργούν από τις υπηρεσίες του Δήμου (αθλητικές εγκαταστάσεις κ.λπ.).

Τα πλεονεκτήματα του Δήμου Νέας Σμύρνης στην οργάνωση και λειτουργία καταυλισμών ισχύουν και σε περιπτώσεις που ο αριθμός των φιλοξενούμενων πληγέντων είναι μικρός και υπάρχει η δυνατότητα άμεσης υποστήριξης από τις υπηρεσίες του Δήμου.

Σε κάθε περίπτωση, η υλοποίηση των δράσεων για την οργάνωση και λειτουργία των καταυλισμών απαιτεί τη στενή συνεργασία και διαλειτουργικότητα μεταξύ των υπηρεσιών της Περιφέρειας και του Δήμου για την αποτελεσματικότερη συνδρομή των πληγέντων, όπως αναφέρεται και στο Γενικό Σχέδιο Πολιτικής Προστασίας «ΞΕΝΟΚΡΑΤΗΣ», με την υποστήριξη της κεντρικής διοίκησης, όπου αυτό απαιτείται.

Σε όλες τις περιπτώσεις, ο Γενικός Γραμματέας Πολιτικής Προστασίας με βάση την ενημέρωση που έχει από τον αρμόδιο Δήμαρχο και τον Περιφερειάρχη σχετικά με τον εκτιμώμενο αριθμό πολιτών, για τους οποίους δεν δύναται να εξασφαλιστεί άμεση προσωρινή διαμονή σε ασφαλείς στεγασμένους χώρους, συνεργάζεται με τον Γενικό Γραμματέα Αποκατάστασης Φυσικών Καταστροφών και Κρατικής Αρωγής, προκειμένου να ενημερωθεί ο Υπουργός Κλιματικής Κρίσης και Πολιτικής Προστασίας και να εξεταστεί η άμεση μεταφορά και εγκατάσταση οικίσκων, αν αυτό είναι εφικτό. Στις περιπτώσεις αυτές η Γ.Δ.Α.Ε.Φ.Κ., έπειτα από απόφαση του Υπουργού Κλιματικής Κρίσης και Πολιτικής Προστασίας, έχει τη δυνατότητα να πραγματοποιήσει τη μεταφορά και εγκατάσταση οικίσκων σε οργανωμένους χώρους, σε συνεργασία με τους οικείους Δήμους και την Περιφέρεια.

Νοείται ότι η οργάνωση και λειτουργία των ανωτέρω καταυλισμών ως μέτρο έχει χαρακτήρα προσωρινό, μέχρι να δρομολογηθούν οι διαδικασίες στέγασης των πληγέντων σε άλλους ασφαλείς στεγασμένους χώρους (επιδότηση ενοικίου, κ.λπ.).

6.9 Διακοπή μαθημάτων, λόγω έκτακτων συνθηκών από την εκδήλωση σεισμού.

Ο Δήμαρχος Νέας Σμύρνης σε συνεργασία με την οικεία Περιφερειακή Διεύθυνση Πρωτοβάθμιας και Δευτεροβάθμιας Εκπαίδευσης και τον οικείο Περιφερειάρχη, και αν τούτο κρίνεται απαραίτητο, εκδίδει απόφαση διακοπής μαθημάτων, λόγω έκτακτων συνθηκών εντός των διοικητικών ορίων του Δήμου (αρθ. 94 παρ. 4.27 του Ν.3852/2010).

Επίσης, ο Περιφερειάρχης Αττικής σε συνεργασία με την οικεία Περιφερειακή Διεύθυνση Πρωτοβάθμιας και Δευτεροβάθμιας Εκπαίδευσης και τις κατά τόπους Δημοτικές Αρχές, εκδίδει απόφαση διακοπής μαθημάτων λόγω έκτακτων συνθηκών στη χωρική αρμοδιότητα της Περιφέρειας (αρθ. 186 παρ. ΙΙ.Η.5 του Ν3852/2010).

Διευκρινίζεται ότι, σχετικά με τη διακοπή των μαθημάτων στα ιδιωτικά σχολεία λόγω έκτακτων συνθηκών, σύμφωνα με το 176860/Ν1/22-10-2018 έγγραφο της Αυτοτελούς Δ/σης Ιδιωτικής Εκπαίδευσης

του Υπουργείου Παιδείας, Έρευνας & Θρησκευμάτων, τα οριζόμενα στην παράγραφο 4.27 του άρθρου 94 και στην περίπτωση 5 της παραγράφου Η του άρθρου 186 του Ν. 3852/2010, λόγω της γενικής τους διατύπωσης, αφορούν όλους τους φορείς που παρέχουν μαθήματα εντός των ορίων εκάστου Δήμου ή Περιφέρειας αντίστοιχα (σχετικό 8202/07-11-2018 έγγραφο ΓΓΠΠ).

6.10 Αντιμετώπιση εκτάκτων αναγκών και διαχείριση συνεπειών λόγω επαγόμενων φαινομένων.

Η εκδήλωση ενός σεισμού δύναται να προκαλέσει επαγόμενες φυσικές ή τεχνολογικές καταστροφές, όπως πυρκαγιές, κυρίως στον αστικό χώρο, κατολισθητικά φαινόμενα, διαρροή επικίνδυνων υλικών, κλπ.

Η διαχείριση εκτάκτων αναγκών λόγω των επαγόμενων καταστροφών από τον σεισμό, καθώς και ο έλεγχος και η καταστολή τους, δύναται να προηγούνται ή να επιτελούνται ταυτόχρονα με τις λοιπές δράσεις διαχείρισης εκτάκτων αναγκών λόγω σεισμού.

Στο στάδιο αυτό, εφόσον οι επαγόμενες από το σεισμό καταστροφές εκδηλωθούν, αξιολογούνται και αντιμετωπίζονται κατά περίπτωση και εφαρμόζονται τα ειδικότερα σχέδια αντιμετώπισής τους, όταν αυτό απαιτηθεί.

Ειδικότερα, στην περίπτωση που λόγω σεισμών προκληθούν κατολισθητικά φαινόμενα, ιδιαίτερη προσοχή θα πρέπει να δοθεί στην άμεση λήψη μέτρων, όπως την απομάκρυνση πολιτών με στόχο την προστασία τους από πιθανή εκδήλωση νέων κατολισθήσεων ή καταρρεύσεις κτιρίων ή γεφυρών κλπ στις ανωτέρω περιοχές εξαιτίας μετασεισμικών δονήσεων.

Επίσης, θα πρέπει να εξετασθεί κατά προτεραιότητα η επιβολή περιορισμών ή απαγορεύσεων κυκλοφορίας στο οδικό δίκτυο της πληγείσας περιοχής στα σημεία όπου σημειώθηκαν καθιζήσεις οδοστρώματος, καταπτώσεις βράχων, κ.λπ., από τις κατά τόπους αρμόδιες υπηρεσίες της ΕΛ.ΑΣ. σε συνεργασία με τις αρμόδιες υπηρεσίες του Δήμου και της Περιφέρειας που έχουν την αρμοδιότητα συντήρησης του οδικού δικτύου. Εν συνεχεία θα πρέπει να εξεταστεί και δρομολογηθεί κατά προτεραιότητα η άρση εμποδίων στο οδόστρωμα για την προσωρινή διευκόλυνση της κυκλοφορίας των οχημάτων έκτακτης ανάγκης (σωστικά συνεργεία, Π.Σ., ΕΛ.ΑΣ., ΕΚΑΒ, κ.λπ.) από και προς την πληγείσα περιοχή.

Επισημαίνεται ότι η επικρατούσα κατάσταση στο οδικό δίκτυο, ο έλεγχος κυκλοφορίας, η επιβολή περιορισμών ή απαγορεύσεων κυκλοφορίας σε όλο το οδικό δίκτυο της χώρας, αποτελεί αρμοδιότητα των κατά τόπους αρμοδίων υπηρεσιών της ΕΛΑΣ, οι οποίες δύναται να λαμβάνουν εντός και εκτός κατοικημένων περιοχών προσωρινά μέτρα απαγορεύσεων ή περιορισμών της κυκλοφορίας, όταν αυτό επιβάλλεται από ιδιαίτερους λόγους ασφαλείας ή σε έκτακτες περιπτώσεις για την αντιμετώπιση τελείως προσωρινών καταστάσεων (άρθρ. 52 του Κώδικα Οδικής Κυκλοφορίας Ν. 2696/1999 (ΦΕΚ 57 Α), όπως αυτό έχει αντικατασταθεί με την παρ. 9 του άρθρου 48 του Ν. 4313/2014, Π.Δ. 1/2005, Ν.2696/99 όπως τροποποιήθηκε και ισχύει).

Σχέδιο Αντιμετώπισης Εκτάκτων Αναγκών και Άμεσης/Βραχείας Διαχείρισης Συνεπειών από την
Εκδήλωση Σεισμών Δήμου Νέας Σμύρνης – Έκδοση : 2023 – 2η

Συμπληρωματικά προς τα ανωτέρω η αρμόδια Δ/νση Τεχνικών Έργων της Περιφέρειας Αττικής και η αρμόδια Δ/νση Τεχνικών Υπηρεσιών και Έργων του Δήμου Νέας Σμύρνης για την υποστήριξη του έργου τους στην αντιμετώπιση συντελεσθέντος ή εν εξελίξει καταστροφικού φαινομένου γεωλογικής αιτιολογίας, δύνανται να ζητήσουν από τη ΓΓΠΠ την ενεργοποίηση του Μνημονίου Συνεργασίας μεταξύ της Γενικής Γραμματείας Πολιτικής Προστασίας και της Ελληνικής Αρχής Γεωλογικών και Μεταλλευτικών Ερευνών (Ε.Α.Γ.Μ.Ε.) για την άμεση τεχνικογεωλογική αναγνώριση και την καταγραφή των φαινομένων και των επιπτώσεων τους, καθώς και την εκτίμηση της επικινδυνότητας, για τις επηρεαζόμενες κατασκευές (κατοικίες, οδικό δίκτυο και συνοδά έργα).

Κατευθυντήριες οδηγίες για την ενεργοποίηση του ανωτέρω Μνημονίου Συνεργασίας μεταξύ της Ελληνικής Αρχής Γεωλογικών και Μεταλλευτικών Ερευνών (Ε.Α.Γ.Μ.Ε.) και της ΓΓΠΠ, σε περιπτώσεις συντελεσθέντος ή εν εξελίξει καταστροφικού φαινομένου γεωλογικής αιτιολογίας έχουν δοθεί με τα 4927/5-07-2016 και 6044/25-08-2016 έγγραφα της Δ/νσης Σχεδιασμού & Αντιμετώπισης Εκτάκτων Αναγκών της ΓΓΠΠ.

Τονίζεται ότι η κατάσβεση πυρκαγιών που εκδηλώθηκαν λόγω του σεισμού, καθώς και η περιφρούρηση και διαφύλαξη της περιουσίας που καταστράφηκε ή απειλήθηκε από πυρκαγιές ή άλλες καταστροφές, μέχρι την παράδοσή της σε αστυνομικά όργανα ή τους κατόχους της, αποτελούν αρμοδιότητες των κατά τόπους Πυροσβεστικών Υπηρεσιών, βάσει της αποστολής τους (Ν. 3511/2006 (ΦΕΚ 258 Α), όπως τροποποιήθηκε από το Ν. 4249/2014 (ΦΕΚ 73 Α), ΠΔ 210/1992 (ΦΕΚ 99 Α)).

Αιτήματα συνδρομής στο έργο της αντιμετώπισης των επαγόμενων φυσικών ή τεχνολογικών καταστροφών από άλλες υπηρεσίες και φορείς (ΕΛ.ΑΣ., Περιφέρεια, Δήμος, κ.λπ.), πρέπει να συναξιολογούνται, βάσει των επιπτώσεων των επαγόμενων καταστροφών, της επικρατούσας κατάστασης καθώς και των επιχειρησιακών αναγκών και προτεραιοτήτων τους στην αντιμετώπιση των εκτάκτων αναγκών λόγω του σεισμού.

Οι υπεύθυνοι λειτουργίας και συντήρησης τεχνικών έργων και υποδομών στην πληγείσα από σεισμό περιοχή (φυσικό αέριο, γέφυρες, σήραγγες, οδικά δίκτυα, δίκτυα τηλεπικοινωνιών, κ.τ.λ.) προβαίνουν αυτεπάγγελα και βάσει του κανονισμού λειτουργίας και συντήρησης σε άμεσο έλεγχο των εγκαταστάσεών τους μετά από σεισμό για τη διασφάλιση της ομαλής λειτουργίας τους.

Σε περιπτώσεις που διαπιστωθούν βλάβες, οι ανωτέρω υπεύθυνοι προχωρούν σε εκτίμηση της κατάστασης και, όταν αυτό απαιτείται, ενημερώνουν άμεσα τις αρμόδιες κατά τόπους υπηρεσίες του Π.Σ. και της ΕΛ.ΑΣ., καθώς και ο Δήμαρχος, ο Περιφερειάρχης και ο αρμόδιος Αντιπεριφερειάρχης.

Τέλος, σε περιπτώσεις τυχόν εκδήλωσης τσουνάμι λόγω σεισμού, για την αντιμετώπιση εκτάκτων αναγκών και την άμεση/βραχεία διαχείριση των συνεπειών από την εκδήλωσή του εφαρμόζονται τα προβλεπόμενα στο Γενικό Σχέδιο Αντιμετώπισης Εκτάκτων Αναγκών και Άμεσης/Βραχείας Διαχείρισης των Συνεπειών από την Εκδήλωση Πλημμυρικών Φαινομένων «ΔΑΡΔΑΝΟΣ». Η 2^η Έκδοση του Γενικού Σχεδίου

Σχέδιο Αντιμετώπισης Εκτάκτων Αναγκών και Άμεσης/Βραχείας Διαχείρισης Συνεπειών από την Εκδήλωση Σεισμών Δήμου Νέας Σμύρνης – Έκδοση : 2023 – 2η

Αντιμετώπισης Εκτάκτων Αναγκών και Άμεσης/Βραχείας Διαχείρισης των Συνεπειών από την Εκδήλωση Πλημμυρικών Φαινομένων εγκρίθηκε από τον Γενικό γραμματέα Πολιτικής Προστασίας την 18^η Οκτωβρίου 2022 και έχει αποσταλεί σε όλους τους εμπλεκόμενους φορείς με το 8794/06-12-2019 έγγραφο ΓΓΠΠ.

6.11 Ενεργοποίηση μνημονίου συνεργασίας μεταξύ του Ε.Α.Γ.Μ.Ε. και της Γ.Γ.Π.Π.

Όπως έχει ήδη αναφερθεί, η εκδήλωση σεισμού δύναται να προκαλέσει επαγόμενες φυσικές καταστροφές, όπως κατολισθήσεις, εδαφικές υποχωρήσεις, καθιζήσεις, κλπ. Στο πλαίσιο αυτό η Γενική Γραμματεία Πολιτικής Προστασίας και η Ελληνική Αρχή Γεωλογικών και Μεταλλευτικών Ερευνών (Ε.Α.Γ.Μ.Ε.), ως αρμόδιος φορέας για τη βασική έρευνα της γεωλογικής δομής και του γεωδυναμικού καθεστώτος της Ελλάδας, καθώς και μεταξύ των άλλων για την αναγνώριση, καταγραφή, έρευνα και μελέτη γεωκινδύνων (άρθρο 26 του Ν. 4602/2019 (ΦΕΚ 45 Α), προχώρησαν στις 16-06-2016 στην υπογραφή Μνημονίου Συνεργασίας με αντικείμενο την παροχή υπηρεσιών Συμβούλου μέσω της «Ομάδας Άμεσης Παρέμβασης» της ΕΑΓΜΕ αμέσως μετά από σοβαρά Καταστροφικά Φαινόμενα γεωλογικής αιτιολογίας ή κατά τη διάρκεια εν εξελίξει σοβαρών καταστροφικών φαινομένων γεωλογικής αιτιολογίας (κατολισθήσεις, εδαφικές υποχωρήσεις, καθιζήσεις), το οποίο έχει επηρεάσει νόμιμα υφιστάμενα πολεοδομικά συγκροτήματα και οικισμούς, καθώς και υποδομές αρμοδιότητας του αιτούντος φορέα (οδικό δίκτυο και συνωδά έργα, κ.τ.λ.).

Ειδικότερα, στις περιπτώσεις εκδήλωσης κατολισθητικών φαινομένων, κλπ. λόγω σεισμού, ο Περιφερειάρχης, ο αρμόδιος Αντιπεριφερειάρχης και ο Δήμαρχος, μπορούν να υποβάλλουν αίτημα προς τη Γενική Γραμματεία Πολιτικής Προστασίας για την αποστολή της Ομάδας Άμεσης Παρέμβασης της ΕΑΓΜΕ στο πλαίσιο υλοποίησης του Μνημονίου Συνεργασίας, η οποία θα προβαίνει σε τεχνικογεωλογική αναγνώριση με σκοπό την καταγραφή των φαινομένων και των επιπτώσεων τους, καθώς και την εκτίμηση της επικινδυνότητας για τις επηρεαζόμενες κατασκευές (κατοικίες, οδικό δίκτυο και συνοδά έργα).

Νοείται ότι η παροχή υπηρεσιών συμβούλου μέσω της Ομάδας Άμεσης Παρέμβασης της ΕΑΓΜΕ, δεν αφορά τον έλεγχο και τα ενδεχόμενα μέτρα πρόληψης επαπειλούμενων κινδύνων γεωλογικής αιτιολογίας (ευστάθεια πρανών, ελέγχους αποκόλλησης μεμονωμένων βράχων κ.τ.λ.), καθώς και τον έλεγχο και τα ενδεχόμενα μέτρα πρόληψης ή/και εξέτασης γεωλογικών φαινομένων βραδείας εξέλιξης (καθιζήσεις βραδείας εξέλιξης, εδαφικούς ερπυσμούς βραδείας εξέλιξης, κ.τ.λ.). Τα ανωτέρω αποτελούν αντικείμενο ειδικής γεωτεχνικής μελέτης, η οποία πραγματοποιείται ανεξάρτητα από τα όσα προβλέπονται στο Μνημόνιο Συνεργασίας με ή χωρίς την συμμετοχή του ΕΑΓΜΕ, με την ευθύνη των Δ/νση Τεχνικών Υπηρεσιών και Έργων των ΟΤΑ Α' και Β' βαθμού και σύμφωνα με τα όσα προβλέπονται στην σχετική νομοθεσία.

Σχέδιο Αντιμετώπισης Εκτάκτων Αναγκών και Άμεσης/Βραχείας Διαχείρισης Συνεπειών από την
Εκδήλωση Σεισμών Δήμου Νέας Σμύρνης – Έκδοση : 2023 – 2η

Επίσης διευκρινίζεται ότι η έκθεση που συντάσσεται στο πλαίσιο υλοποίησης του Μνημονίου Συνεργασίας, δεν αποτελεί μελέτη γεωλογικής καταλληλότητας, η οποία υλοποιείται ανεξάρτητα από τα όσα προβλέπονται στο Μνημόνιο Συνεργασίας και σύμφωνα με τα όσα προβλέπονται στην Υ.Α. οικ. 37691/12-9-2007 (ΦΕΚ 1902 Β).

Η δυνατότητα ενεργοποίησης του Μνημονίου Συνεργασίας και η πραγματοποίηση των τεχνικογεωλογικών αναγνωρίσεων από την Ομάδα Άμεσης Παρέμβασης της ΕΑΓΜΕ, παρέχεται χωρίς οικονομική επιβάρυνση για τους ΟΤΑ.

Κατευθυντήριες οδηγίες για την ενεργοποίηση του ανωτέρω Μνημονίου Συνεργασίας μεταξύ της Ε.Α.Γ.Μ.Ε. και της ΓΓΠΠ, σε περιπτώσεις συντελεσθέντος ή εν εξελίξει καταστροφικού φαινομένου γεωλογικής αιτιολογίας έχουν δοθεί με τα 4927/5-07-2016 και 6044/25-08-2016 έγγραφα της Δ/σης Σχεδιασμού & Αντιμετώπισης Εκτάκτων Αναγκών της ΓΓΠΠ.

6.12 Χώροι προσωρινής εναπόθεσης μπάζων.

Η εκδήλωση σεισμού δύναται να προκαλέσει καταρρεύσεις κτιρίων, με αποτέλεσμα το κλείσιμο δρόμων και συνεπώς τη δυσκολία μετακίνησης του πληθυσμού αλλά και την αδυναμία άμεσης επέμβασης των διασωστικών και λοιπών συνεργείων πρώτης απόκρισης. Η απομάκρυνση των μπάζων που έχουν προέλθει από τις καταρρεύσεις κτιρίων, με σκοπό την αποκατάσταση της κυκλοφορίας, διενεργείται από τον Δήμο Νέας Σμύρνης είτε με ίδια μέσα είτε με μίσθωση μηχανημάτων έργου.

Ο Δήμος Νέας Σμύρνης θα πρέπει να έχει προκαθορίσει χώρους συγκέντρωσης μπάζων που προέρχονται από καταρρεύσεις κτιρίων. Η επιλογή των χώρων έγινε έτσι ώστε να είναι εφικτή η πρόσβαση σε αυτούς των φορτηγών και των μηχανημάτων που θα μεταφέρουν τα αδρανή υλικά.

Επίσης, η μεταφορά υλικών από αρχαιολογικά μνημεία, διατηρητέα και ιστορικά κτίρια και εκκλησίες, θα πρέπει να γίνεται κατόπιν συνεννόησης με τους υπεύθυνους λειτουργίας τους, καθώς μπορεί να απαιτείται η φύλαξη των αδρανών υλικών για τη μετέπειτα αποκατάσταση των κτιρίων- μνημείων.

6.13 Λήψη μέτρων διασφάλισης της ποιότητας του πόσιμου νερού.

Για τη διασφάλιση της ποιότητας του πόσιμου νερού και της ποιότητας των τροφίμων σε περιπτώσεις φυσικών καταστροφών όπως οι σεισμοί, το Υπουργείο Υγείας έχει εκδώσει την Δ1δ/ΓΠοικ.20275/23-03-2020 εγκύκλιο με θέμα «Λήψη μέτρων διασφάλισης της Δημόσιας Υγείας στην ΠΕ Πρέβεζας μετά το σεισμό της 21/03/2020» (ΑΔΑ: ΩΣ27465ΦΥΟ-ΟΧ1).

Ειδικότερα, σύμφωνα με το ανωτέρω έγγραφο για τη διασφάλιση της ποιότητας του πόσιμου νερού οι ΟΤΑ και οι φορείς ύδρευσης που είναι υπεύθυνοι για την παροχή υγιεινού πόσιμου νερού (για την περίπτωση του Δήμου Νέας Σμύρνης και η ΕΥΔΑΠ), σε συνεργασία με τις Δ/σεις Δημόσιας Υγείας των

Περιφερειών και άλλων συναρμόδιων φορέων, θα πρέπει να διενεργήσουν υγειονομικό έλεγχο λειτουργίας των συστημάτων ύδρευσης (γεώτρηση ή πηγή υδροληψίας, δεξαμενές, εγκαταστάσεις, δίκτυο διανομής) και αποχέτευσης. Συγκεκριμένα, θα πρέπει να διερευνηθεί η πιθανότητα δημιουργίας ή η δημιουργία οποιασδήποτε διαρροής (θραύση σωλήνων, εμπόδια στη ροή, κ.λπ.) που μπορεί να οδηγήσει σε πρόβλημα υγιεινής και καταλληλότητας του πόσιμου νερού. Επίσης, δίνονται οδηγίες για τις απαιτούμενες ενέργειες σε περίπτωση διαπίστωσης βλαβών στο δίκτυο ύδρευσης, καθώς και για την παρακολούθηση της ποιότητας του νερού στο δίκτυο ύδρευσης (δειγματοληπτικοί και εργαστηριακοί έλεγχοι του νερού σε κρίσιμα σημεία του δικτύου ύδρευσης, υγειονομική αναγνώριση, κλπ).

6.14 Αποκλιμάκωση.

Για δράσεις Πολιτικής Προστασίας που αφορούν:

- την αντιμετώπιση εκτάκτων αναγκών και τη διαχείριση συνεπειών από την εκδήλωση σεισμών, συμπεριλαμβανομένης και της οργανωμένης απομάκρυνσης πολιτών,
- την άμεση – βραχεία αποκατάσταση από καταστροφές που προκλήθηκαν από την εκδήλωση σεισμών,
- τα Όργανα Πολιτικής Προστασίας (Γενικός Γραμματέας Πολιτικής Προστασίας, Γραμματέας Αποκεντρωμένης Διοίκησης, Περιφερειάρχης/αρμόδιος Αντιπεριφερειάρχης, Δήμαρχος), τα οποία έχουν το συντονισμό του έργου Πολιτικής Προστασίας, είναι αρμόδια για να αποφασίσουν την αποκλιμάκωση δυναμικού και μέσων.

Κάθε εμπλεκόμενος φορέας σε δράσεις πολιτικής προστασίας για την αντιμετώπιση εκτάκτων αναγκών και τη διαχείριση των συνεπειών από την εκδήλωση σεισμών είναι υπεύθυνος για την αποκλιμάκωση του ανθρώπινου δυναμικού και των μέσων που διαθέτει ή έχει ενεργοποιήσει.

6.15 Ενημέρωση κοινού για δράσεις που δρομολογούνται για την αντιμετώπιση εκτάκτων αναγκών και την άμεση/βραχεία διαχείριση των συνεπειών από την εκδήλωση σεισμών.

Η επίσημη ενημέρωση του κοινού σχετικά με θέματα που αφορούν σε στοιχεία εξέλιξης της σεισμικότητας και μέτρα αυτοπροστασίας – ενδεδειγμένες συμπεριφορές του κοινού σε μετασεισμικό περιβάλλον αποτελούν αρμοδιότητα του Ο.Α.Σ.Π.

Η ενημέρωση της κοινής γνώμης και η παροχή οδηγιών σε κεντρικό επίπεδο, με στόχο την αντιμετώπιση των καταστροφών και την ελαχιστοποίηση των συνεπειών τους, αποτελούν αρμοδιότητα του Γενικού Γραμματέα Πολιτικής Προστασίας ή του Κεντρικού Συντονιστικού Οργάνου Πολιτικής Προστασίας (Κ.Σ.Ο.Π.Π.) (αρθ. 5, Ν. 3013/2002), εφόσον αυτό συγκληθεί.

Σχέδιο Αντιμετώπισης Εκτάκτων Αναγκών και Άμεσης/Βραχείας Διαχείρισης Συνεπειών από την
Εκδήλωση Σεισμών Δήμου Νέας Σμύρνης – Έκδοση : 2023 – 2η

Η ενημέρωση του κοινού για ζητήματα που αφορούν δράσεις πολιτικής προστασίας των Περιφερειών στη διαχείριση των συνεπειών (αντιμετώπιση - βραχεία αποκατάσταση), αποτελούν ευθύνη του Περιφερειάρχη σε επίπεδο Περιφέρειας ή του αρμόδιου Αντιπεριφερειάρχη σε επίπεδο Περιφερειακής Ενότητας, σύμφωνα με τις οδηγίες και τις κατευθύνσεις που τους παρέχουν οι οικείοι Περιφερειάρχες, που έχουν την αρμοδιότητα συντονισμού του έργου πολιτικής προστασίας.

Η ενημέρωση του κοινού για ζητήματα που αφορούν δράσεις πολιτικής προστασίας του Δήμου Νέας Σμύρνης στη διαχείριση των συνεπειών (αντιμετώπιση - βραχεία αποκατάσταση), αποτελούν ευθύνη του Δημάρχου που έχει την αρμοδιότητα συντονισμού του έργου πολιτικής προστασίας σε επίπεδο Δήμου.

Η ταυτοποίηση τραυματιών πολιτών, συμπεριλαμβανομένων των αλλοδαπών πολιτών, λόγω σεισμών, αποτελεί αρμοδιότητα της προανακριτικής αρχής (Π.Σ., ΕΛ.ΑΣ.) σε συνεργασία με το ΕΚΑΒ. Η ενημέρωση για την κατάσταση της υγείας των τραυματιών, καθώς ο αριθμός και οι ιατρικές μονάδες στις οποίες νοσηλεύονται, αποτελούν ευθύνη του ΕΚΑΒ.

Η ταυτοποίηση θανόντων πολιτών, συμπεριλαμβανομένων των αλλοδαπών πολιτών, από την εκδήλωση σεισμών, αποτελεί αρμοδιότητα της προανακριτικής αρχής (Π.Σ., ΕΛ.ΑΣ.) σε συνεργασία με τις Ιατροδικαστικές Υπηρεσίες.

Σε περιπτώσεις που από την εξέλιξη του καταστροφικού φαινομένου μεταξύ των τραυματιών ή των θανόντων υπάρχουν αλλοδαποί πολίτες, οι Πρεσβείες των αλλοδαπών πολιτών ενημερώνονται από το ΥΠ.ΕΞ.

6.16 Συνεργασία των φορέων συντήρησης του οδικού δικτύου με τους φορείς αποκατάστασης βλαβών δικτύων κοινής ωφέλειας.

Η εκδήλωση σεισμών δύναται να δημιουργήσει προβλήματα στην ομαλή λειτουργία των δικτύων κοινής ωφέλειας με δυσμενή αποτελέσματα στην καθημερινή ζωή των κατοίκων των πόλεων και της υπαίθρου (ηλεκτροδότηση, ύδρευση, κ.λπ.).

Για τους λόγους αυτούς είναι σημαντικό όλοι οι φορείς λειτουργίας και συντήρησης δικτύων κοινής ωφέλειας (ΑΔΜΗΕ ΑΕ, ΔΕΔΔΗΕ ΑΕ, ΕΥΔΑΠ, φορείς τηλεπικοινωνιών, κ.λπ.) να εξασφαλίζουν την άμεση αποκατάσταση βλαβών που ενδέχεται να προκύψουν από σεισμούς.

Στην προκειμένη περίπτωση και όταν διαπιστωθεί βλάβη στα δίκτυα κοινής ωφέλειας στην πληγείσα από το σεισμό περιοχή, οι φορείς λειτουργίας και συντήρησης των δικτύων αυτών, κατά κανόνα επικοινωνούν άμεσα με την οικεία υπηρεσία τροχαίας της ΕΛ.ΑΣ., προκειμένου να ενημερωθούν σχετικά με την επικρατούσα κατάσταση και τη βατότητα του οδικού δικτύου προς τα σημεία των βλαβών.

Στη συνέχεια, και εφόσον τα μέσα που διαθέτουν ή μισθώνουν οι φορείς λειτουργίας και συντήρησης δικτύων κοινής ωφέλειας δεν επιτρέπουν την οδική πρόσβασή τους στο σημείο της βλάβης, δύναται να

Σχέδιο Αντιμετώπισης Εκτάκτων Αναγκών και Άμεσης/Βραχείας Διαχείρισης Συνεπειών από την
Εκδήλωση Σεισμών Δήμου Νέας Σμύρνης – Έκδοση : 2023 – 2η

ζητήσουν τη συνδρομή των φορέων που έχουν την ευθύνη συντήρησης του οδικού δικτύου, εφόσον αυτοί διαθέτουν τα κατάλληλα μέσα, προκειμένου να αποκαταστήσουν ταχύτερα τις βλάβες στο δίκτυό τους.

ΜΕΡΟΣ 7

**ΟΡΓΑΝΩΜΕΝΗ ΠΡΟΛΗΠΤΙΚΗ
ΑΠΟΜΑΚΡΥΝΣΗ ΠΟΛΙΤΩΝ**

ΜΕΡΟΣ 7. ΟΡΓΑΝΩΜΕΝΗ ΠΡΟΛΗΠΤΙΚΗ ΑΠΟΜΑΚΡΥΝΣΗ ΠΟΛΙΤΩΝ.

Σύμφωνα με το άρθρο 1 του Ν. 3013/2002, στον σκοπό της Πολιτικής Προστασίας περιλαμβάνεται και η προστασία της ζωής και της υγείας των πολιτών από φυσικές, τεχνολογικές και λοιπές καταστροφές.

Μεταξύ των δράσεων, που απαιτούνται για την προστασία της ζωής και της υγείας των πολιτών, είναι και η οργανωμένη απομάκρυνσή τους από την περιοχή που τεκμηριωμένα εκτιμάται ότι απειλείται από εξελισσόμενη ή επικείμενη καταστροφή (άρθρο 27 του Ν. 4662/2020) ενώ στο άρθρο 29, παρ. στ του ίδιου νόμου ορίζεται ότι η λήψη της απόφασης για την οργανωμένη απομάκρυνση των πολιτών αποτελεί ευθύνη των κατά τόπους Δημάρχων, οι οποίοι έχουν τον συντονισμό του έργου πολιτικής προστασίας για την αντιμετώπιση της καταστροφής σε τοπικό επίπεδο. Όταν η εξελισσόμενη ή επικείμενη καταστροφή μπορεί να επηρεάσει πάνω από έναν (1) Δήμο, η απόφαση λαμβάνεται από τον αρμόδιο Περιφερειάρχη, ο οποίος μπορεί να εξουσιοδοτήσει σχετικώς τον οικείο χωρικό Αντιπεριφερειάρχη. Όταν η εξελισσόμενη ή επικείμενη καταστροφή μπορεί να επηρεάσει πάνω από μία Περιφέρεια, η ανωτέρω απόφαση λαμβάνεται από τον Γενικό Γραμματέα Πολιτικής Προστασίας, ή, σε περίπτωση απουσίας ή κωλύματός του, από τον νόμιμο Αναπληρωτή του στο Συντονιστικό Όργανο Πολιτικής Προστασίας, τον Διοικητή του Συντονιστικού Οργάνου Πολιτικής Προστασίας, και εκτελείται από τους αρμόδιους Περιφερειάρχες και Δημάρχους. Η λήψη των ως άνω αποφάσεων οργανωμένης απομάκρυνσης πολιτών, βασίζεται στις εισηγήσεις των φορέων που, κατά περίπτωση, έχουν την ευθύνη περιορισμού των επιπτώσεων από την εξέλιξη της καταστροφής.

Στο πλαίσιο εφαρμογής των ανωτέρω διατάξεων και ειδικότερα στις περιπτώσεις των σεισμών, κρίνεται σκόπιμο να επισημανθούν τα ακόλουθα θέματα:

Σχέδιο Αντιμετώπισης Εκτάκτων Αναγκών και Άμεσης/Βραχείας Διαχείρισης Συνεπειών από την Εκδήλωση Σεισμών Δήμου Νέας Σμύρνης – Έκδοση : 2023 – 2η

- Η οργανωμένη προληπτική απομάκρυνση πολιτών από μια περιοχή που τεκμηριωμένα εκτιμάται ότι απειλείται από εξελισσόμενη ή επικείμενη καταστροφή, αποτελεί δράση πολιτικής προστασίας, η οποία δρομολογείται για την προστασία της ζωής και της υγείας τους
- Η οργανωμένη απομάκρυνση πολιτών εξετάζεται ως μέτρο προληπτικής προστασίας τους, το οποίο πρέπει να δρομολογείται εγκαίρως (ενώ η καταστροφή βρίσκεται σε εξέλιξη) και κάτω από ορισμένες προϋποθέσεις και περιορισμούς, η εκτίμηση των οποίων μπορεί να γίνει μόνο σε τοπικό επίπεδο. Δηλαδή το μέτρο αυτό εφαρμόζεται σε περιπτώσεις, που στις περιοχές που αναμένεται να πληγούν λόγω της εξέλιξης του καταστροφικού φαινομένου, ο κίνδυνος παραμονής των πολιτών σε οικισμούς, τμήματα πολεοδομικών συγκροτημάτων, κ.λπ., είναι μεγαλύτερος σε σχέση με τον κίνδυνο μετακίνησης, στον οποίο είναι δυνατό να εκτεθούν κατευθυνόμενοι προς ασφαλή χώρο ³
- Η δράση της οργανωμένης απομάκρυνσης ως μέτρο που δρομολογείται για την προληπτική προστασία των πολιτών, έχει χαρακτήρα **μη υποχρεωτικό**, βασιζόμενη στην ενημέρωσή τους για τον κίνδυνο και τις πιθανές συνέπειες που έχει η παραμονή τους στον χώρο για τον οποίο έχει ληφθεί η απόφαση της απομάκρυνσης
- Η ειδοποιός διαφορά μεταξύ οργανωμένης προληπτικής απομάκρυνσης πολιτών και επιχειρήσεων απεγκλωβισμού και διάσωσης πολιτών βασίζεται στο γεγονός ότι στη μεν πρώτη περίπτωση οι πολίτες βρίσκονται σε κίνδυνο εξ αιτίας της παραμονής τους πλησίον της περιοχής που εξελίσσεται ένα καταστροφικό φαινόμενο, ή σε κάποια απόσταση από την πορεία εξέλιξής της, ενώ στη δεύτερη περίπτωση οι πολίτες βρίσκονται σε επαφή, ή εντός του χώρου που εξελίσσεται ένα καταστροφικό φαινόμενο και η προσωπική τους ασφάλεια διατρέχει άμεσο και διαρκή κίνδυνο που απαιτεί την παροχή βοήθειας, το ταχύτερο δυνατόν, ώστε να μην υπάρξουν απώλειες.

³ Οι χώροι που επιλέγονται για να συγκεντρωθούν οι πολίτες που απομακρύνονται με οργανωμένο τρόπο πρέπει να εξασφαλίζουν εκ των προτέρων όλες τις προϋποθέσεις υγιεινής και ασφάλειας και να αποκλείουν το ενδεχόμενο της ανάγκης για εκ νέου απομάκρυνσή τους από το χώρο ή τους χώρους αυτούς. Διευκρινίζεται ότι οι προϋποθέσεις υγιεινής και ασφάλειας των χώρων αυτών στις περιπτώσεις πλημμυρών δεν διαφοροποιούνται από αυτές που ισχύουν για τους λοιπούς χώρους συνάθροισης πολιτών, οι οποίες και δρομολογούνται από ειδικότερες νομοθεσίες.

- Η δράση της οργανωμένης απομάκρυνσης πραγματοποιείται μόνον όταν εξασφαλίζεται εγκαίρως η καλή οργάνωση για την ασφαλή υλοποίησή της.

Ο κίνδυνος που διατρέχουν άμεσα οι πολίτες μετά την εκδήλωση ισχυρού σεισμού προέρχεται κατά βάση:

- α) από εκτεταμένες πυρκαγιές σε αστικό χώρο
- β) από διαρροές επικίνδυνων ουσιών, κλπ.
- γ) από επαγόμενα κατολισθητικά φαινόμενα
- δ) από εκτεταμένες καταρρεύσεις κτιρίων ή στοιχείων τους κατά τη μετασεισμική περίοδο.

Συνεπώς, το σκεπτικό όλων των αποφάσεων για την οργανωμένη απομάκρυνση πολιτών εξ αιτίας σεισμών θα πρέπει να συνδέεται κατά βάση με τους ανωτέρω κινδύνους.

Η λήψη της απόφασης πρέπει να βασίζεται στις εισηγήσεις των φορέων που κατά περίπτωση έχουν την ευθύνη περιορισμού των επιπτώσεων από την εξέλιξη της καταστροφής.

Στις περιπτώσεις των σεισμών η ευθύνη περιορισμού των συνεπειών και κατά συνέπεια η αρμοδιότητα εισήγησης στα όργανα λήψης της απόφασης, ανήκει:

- στον εκάστοτε Επικεφαλής Αξιωματικό του Πυροσβεστικού Σώματος, ο οποίος ενεργεί ως συντονιστής του πυροσβεστικού έργου στις περιπτώσεις εκτεταμένων πυρκαγιών σε αστικό χώρο, σε περιπτώσεις που συνδέονται με διαρροές επικίνδυνων ουσιών, κ.λπ. μετά από σχετική ενημέρωση από τον τεχνικό ασφαλείας ή τον υπεύθυνο της εγκατάστασης από την οποία προήλθε η διαρροή και σε περιπτώσεις που συνδέονται με κατολισθήσεις και εκτεταμένες καταρρεύσεις κτιρίων ή στοιχείων τους που δύναται να καταρρεύσουν κατά την μετασεισμική περίοδο και να θέσουν σε κίνδυνο τη ζωή και την ασφάλεια των πολιτών που διαμένουν στην περιοχή αυτή.

Σημειώνεται ότι η δράση της απομάκρυνσης πρέπει να πραγματοποιείται μόνον όταν εξασφαλίζεται εγκαίρως η καλή οργάνωση για την υλοποίησή της.

Σε όλες τις περιπτώσεις και εφόσον υπάρχει ιστορικό κατολισθητικών φαινομένων, αυτό μπορεί να αξιολογείται και να λαμβάνεται υπόψη κατά περίπτωση, δεδομένου του προληπτικού χαρακτήρα του μέτρου της οργανωμένης απομάκρυνσης πολιτών.

Η ανωτέρω σχετική διάταξη δεν έχει εφαρμογή όταν η ασφάλεια και η κατάσταση της υγείας των ατόμων, που ευρίσκονται εντός υποδομών ή εγκαταστάσεων φορέων, τελεί υπό την εποπτεία ή

Σχέδιο Αντιμετώπισης Εκτάκτων Αναγκών και Άμεσης/Βραχείας Διαχείρισης Συνεπειών από την
Εκδήλωση Σεισμών Δήμου Νέας Σμύρνης – Έκδοση : 2023 – 2η

κατευθύνεται από ειδικότερες νομοθεσίες και η απομάκρυνσή τους, για τους λόγους που αναφέρονται στην εν λόγω σχετική διάταξη, αποτελεί ευθύνη των διοικήσεών τους (εγκαταστάσεις Ενόπλων Δυνάμεων και Σωμάτων Ασφάλειας, Νοσηλευτικά Ιδρύματα, Δομές Προσωρινής Υποδοχής και Φιλοξενίας Προσφύγων, Κατασκηνώσεις, Τουριστικά καταλύματα, κ.λπ.).

Στην περίπτωση αυτή, η λήψη της απόφασης αποτελεί αρμοδιότητα των υπεύθυνων λειτουργίας τους και λαμβάνεται μετά από σχετική ενημέρωση από τους φορείς που ορίζονται εκ του θεσμικού τους ρόλου κατά περίπτωση και έχουν την ευθύνη περιορισμού των επιπτώσεων από εξελισσόμενη ή επικείμενη καταστροφή.

Νοείται ότι σε αυτές τις περιπτώσεις οι αποφάσεις των διοικήσεων των ανωτέρω υποδομών ή εγκαταστάσεων θα πρέπει να γνωστοποιούνται στο οικείο Δήμαρχο, όπως επίσης και στον αρμόδιο Αντιπεριφερειάρχη, για λόγους πληρέστερης ενημέρωσής τους για τις δράσεις που δρομολογούνται από άλλους φορείς.

Προς υποβοήθηση του έργου του στη λήψη και υλοποίηση της απόφασης για την οργανωμένη απομάκρυνση των πολιτών εξαιτίας σεισμών, ο Δήμαρχος Νέας Σμύρνης μπορεί άμεσα να συγκαλεί το Συντονιστικό Τοπικό Όργανο (ΣΤΟ) και ο Αντιπεριφερειάρχης το Συντονιστικό Όργανο Πολιτικής Προστασίας (ΣΟΠΠ) της Περιφερειακής του Ενότητας.

Επισημαίνεται ότι η εξασφάλιση μέσων για τη μετακίνηση πολιτών, μπορεί να γίνει από φορείς του δημοσίου (ΕΛΑΣ, ΠΣ, Ένοπλες Δυνάμεις, κ.λπ.), ή από φορείς του ιδιωτικού τομέα. Στο πλαίσιο αυτό, το Αυτοτελές Τμήμα Πολιτικής Προστασίας του Δήμου Νέας Σμύρνης ή η Δ/ση Πολιτικής Προστασίας της Περιφέρειας, θα πρέπει να γνωρίζει εκ των προτέρων (σε κατάσταση συνήθους ετοιμότητας), τα μέσα που μπορούν να διαθέσουν οι φορείς σε τοπικό επίπεδο, στην περίπτωση έκτακτης ανάγκης κατά την οποία υπάρχει το ενδεχόμενο υλοποίησης μιας τέτοιας δράσης. Επίσης, θα πρέπει να γνωρίζει τη διαδικασία διάθεσής τους, όταν πρόκειται για φορείς του δημοσίου, καθώς και τη διαδικασία διάθεσής τους, μέσω ενός μνημονίου συνεργασίας, όταν πρόκειται για φορείς του ιδιωτικού τομέα.

Η οργανωμένη απομάκρυνση των πολιτών, ως δράση Πολιτικής Προστασίας στην αντιμετώπιση εκτάκτων αναγκών από καταστροφές, υποστηρίζεται θεσμικά από την Ελληνική Αστυνομία και το Πυροσβεστικό Σώμα. Ειδικότερα, η Ελληνική Αστυνομία στα πλαίσια της αποστολής της (άρθρο 11 παρ.2 του Ν.4249/2014 (ΦΕΚ 73 Α), έχει σημαντικό ρόλο στην εκτέλεση της απόφασης για την απομάκρυνση πολιτών.

Θέματα που συνδέονται με τον εντοπισμό και ειδοποίηση των πολιτών για την απομάκρυνσή τους όταν έχει ληφθεί σχετική απόφαση, με την τήρηση της τάξης, με τη ρύθμιση της κυκλοφορίας κατά την απομάκρυνση, καθώς και πρόληψη και καταστολή τυχόν εγκλημάτων κατά της παρουσίας των πολιτών που απομακρύνονται από την περιοχή, αποτελούν αρμοδιότητα των κατά τόπους αρμόδιων υπηρεσιών της ΕΛ.ΑΣ.

Στις περιπτώσεις που η δράση αυτή, αφορά πολίτες που ανήκουν σε ευπαθείς ομάδες, ή περιλαμβάνει άτομα με προβλήματα υγείας, πρέπει εκ των προτέρων να εξασφαλίζεται η παρουσία μονάδων του ΕΚΑΒ, για λόγους παροχής άμεσης προνοσοκομειακής ιατρικής βοήθειας, λόγω αρμοδιότητας (Ν. 1579/1985, ΦΕΚ 217 Α).

Τέλος, είναι απαραίτητο να αναφερθεί ότι η εξεύρεση μέσων μεταφοράς με τη διαδικασία της επίταξης δεν είναι άμεσα εφικτή, εάν δεν προηγηθεί σχετική απόφαση σύμφωνα με τα οριζόμενα στο αρθ. 41 του Ν. 3536/2007 (ΦΕΚ 42 Α), όπως αυτό έχει τροποποιηθεί από το άρθρο 1 του Ν.4325/2015 (ΦΕΚ 47 Α).

7.1 Κατευθυντήριες οδηγίες για τη λήψη απόφασης.

Ο Δήμαρχος Νέας Σμύρνης, έχοντας υπόψη την εισήγηση του φορέα που κατά περίπτωση έχει την ευθύνη περιορισμού των επιπτώσεων από την εξέλιξη της καταστροφής, καθορίζει άμεσα σημείο συγκέντρωσης (σε ασφαλή χώρο), στον οποίον οφείλουν να προσέλθουν οι επικεφαλής των φορέων που κύρια εμπλέκονται (ΕΛΑΣ, ΠΣ, ΕΚΑΒ, υπεύθυνος Πολιτικής Προστασίας), ή εάν αυτό δεν είναι άμεσα εφικτό, οι αναπληρωτές τους. Η ενέργεια αυτή κρίνεται απαραίτητη προκειμένου να εξασφαλιστεί, η μεταξύ τους επικοινωνία, η συλλογή πληροφοριών σχετικών με την τρέχουσα κατάσταση, καθώς και ο συντονισμός τους. Επίσης, παρέχει τη δυνατότητα για την άμεση επιλογή σχεδίου δράσης που θα ακολουθήσουν οι φορείς, στην περίπτωση που ληφθεί θετική απόφαση για οργανωμένη προληπτική απομάκρυνση.

Στη συνέχεια ο Δήμαρχος, πλαισιωμένος από τους επικεφαλής των φορέων που εμπλέκονται, πριν λάβει την απόφαση, πρέπει εγκαίρως να εκτιμήσει ή εξασφαλίσει τα εξής:

- Τον αριθμό των ατόμων που πρέπει να απομακρυνθούν, με βάση τα δημογραφικά στοιχεία ή άλλες πληροφορίες που σχετίζονται με τον αριθμό των ατόμων που διαβιούν ή βρίσκονται στην περιοχή αυτή για διάφορους λόγους (παραθεριστές, κ.λπ.). Η απομάκρυνση, με βάση τον κίνδυνο, ενδεχομένως να μην αφορά το σύνολο των πολιτών, αλλά μέρος αυτών (άτομα παιδικής ή τρίτης ηλικίας, άτομα με προβλήματα υγείας, κ.λπ.).
- Τον προσδιορισμό των μέσων μεταφοράς με βάση τον αριθμό των ατόμων που πρέπει να απομακρυνθούν και τη διαθεσιμότητά τους κατά το χρόνο που θα δοθεί η εντολή υλοποίησης της δράσης, εφόσον χρειάζονται μεταφορά. Η έγκαιρη εξασφάλιση των μέσων απομάκρυνσης αποτελεί κρίσιμη παράμετρο στη λήψη της απόφασης. Επίσης μια άλλη παράμετρος που πρέπει να εξεταστεί είναι και η δυνατότητα απομάκρυνσης των πολιτών με δικά τους μέσα, από καθορισμένα δρομολόγια στα οποία έχει εξασφαλιστεί ο έλεγχος της κυκλοφορίας.

Σχέδιο Αντιμετώπισης Εκτάκτων Αναγκών και Άμεσης/Βραχείας Διαχείρισης Συνεπειών από την
Εκδήλωση Σεισμών Δήμου Νέας Σμύρνης – Έκδοση : 2023 – 2η

Επισημαίνεται ότι η εξασφάλιση μέσων για την μετακίνηση πολιτών μπορεί να γίνει με τα μέσα Δημοτικής συγκοινωνίας που διαθέτει ο Δήμος Νέας Σμύρνης, ή με τη συνδρομή μέσων άλλων φορέων του δημοσίου ή του ιδιωτικού τομέα, τα οποία είναι άμεσα διαθέσιμα σε τοπικό επίπεδο.

Στα πλαίσια αυτά, το Αυτοτελές Τμήμα Πολιτικής Προστασίας του Δήμου θα πρέπει να γνωρίζει εκ των προτέρων (σε κατάσταση συνήθους ετοιμότητας), τα μέσα που μπορούν να διαθέσουν οι φορείς σε τοπικό επίπεδο, στην περίπτωση έκτακτης ανάγκης κατά την οποία υπάρχει το ενδεχόμενο υλοποίησης μιας τέτοιας δράσης. Επίσης, θα πρέπει να γνωρίζει τη διαδικασία διάθεσής τους, όταν πρόκειται για φορείς του δημοσίου, καθώς και τη διαδικασία διάθεσής τους, μέσω ενός μνημονίου συνεργασίας, όταν πρόκειται για φορείς του ιδιωτικού τομέα.

- Τον αρχικό χώρο συγκέντρωσης των πολιτών (σημεία συγκέντρωσης) για την εν συνεχεία οργανωμένη απομάκρυνσή τους, εφόσον χρειάζονται μεταφορά.
- Το χρονικό διάστημα που απαιτείται για την ειδοποίηση των πολιτών εντός των ορίων της περιοχής που θα χρειαστεί να υλοποιηθεί η δράση, καθώς και τον τρόπο εντοπισμού και ειδοποίησής τους (πόρτα-πόρτα, ανακοινώσεις σε μέσα μαζικής ενημέρωσης, τοπικούς ραδιοφωνικούς σταθμούς, κ.λπ.).
- Τη δυνατότητα ελέγχου και διαχείρισης της κυκλοφορίας, σε όλα τα εναλλακτικά δρομολόγια που έχουν προσδιοριστεί από την αρμόδια Αστυνομική Αρχή, ότι μπορούν να χρησιμοποιηθούν, λαμβάνοντας υπόψη και την εκτιμώμενη εξέλιξη του καταστροφικού φαινομένου από τον φορέα που κατά περίπτωση έχει την ευθύνη περιορισμού των επιπτώσεων από την εξέλιξη της καταστροφής, ώστε να μην υπάρχει κίνδυνος κατά την απομάκρυνση των πολιτών.

Η δυνατότητα αυτή αφορά δρομολόγια που θα χρησιμοποιηθούν τόσο από τα μέσα μαζικής μεταφοράς των πολιτών, όσο και από τα ίδια μέσα που ενδέχεται να χρησιμοποιήσουν οι πολίτες που απομακρύνονται μετά τη λήψη και δημοσιοποίηση της σχετικής απόφασης.

Νοείται ότι σε όλες τις περιπτώσεις τα δρομολόγια που έχουν επιλεγεί, σε καμιά περίπτωση δεν πρέπει να παρενοχλούν την κίνηση των οχημάτων έκτακτης ανάγκης (ΠΣ, ΕΛ.ΑΣ, ΕΚΑΒ, κ.λπ.).

- Τη διασφάλιση επικοινωνιών μεταξύ των αρμόδιων φορέων που εμπλέκονται στην υλοποίηση της δράσης έτσι ώστε να εξασφαλίζεται ο συντονισμός τους, καθώς και η παροχή πληροφοριών σχετικών με την τρέχουσα εξέλιξη του καταστροφικού φαινομένου.

Σχέδιο Αντιμετώπισης Εκτάκτων Αναγκών και Άμεσης/Βραχείας Διαχείρισης Συνεπειών από την Εκδήλωση Σεισμών Δήμου Νέας Σμύρνης – Έκδοση : 2023 – 2η

- Την υποδοχή και φροντίδα των πολιτών που απομακρύνονται σε επιλεγμένους ασφαλείς χώρους συμπεριλαμβανομένης και της ιατρικής βοήθειας και ψυχοκοινωνικής υποστήριξης.
- Το χρονικό διάστημα που απαιτείται να απομακρυνθούν από την περιοχή μέχρι να ελαχιστοποιηθεί ο κίνδυνος για τον οποίο απομακρύνονται. Η εκτίμηση αυτή αφορά κυρίως τους πολίτες που διαμένουν μόνιμα ή προσωρινά στη περιοχή.
- Τη φροντίδα για την επιστροφή των πολιτών που απομακρύνθηκαν και διαμένουν μόνιμα ή προσωρινά στην περιοχή.

Οι δράσεις που προοδευτικά υλοποιούνται σε μια οργανωμένη απομάκρυνση πολιτών περιγράφονται ως εξής:

- Εκτίμηση της κατάστασης και σχετική εισήγηση του φορέα που κατά περίπτωση έχει την ευθύνη περιορισμού των επιπτώσεων από την εξέλιξη της καταστροφής
- Άμεσος καθορισμός από το αρμόδιο Αποκεντρωμένο όργανο Π.Π. (Δήμαρχος Νέας Σμύρνης) σημείου συγκέντρωσης φορέων που δύναται να υποστηρίξουν την δράση (ΕΛΑΣ, ΠΣ, ΕΚΑΒ, κλπ).
- Λήψη απόφασης για την απομάκρυνση, ή μη απομάκρυνση, από τον αρμόδιο Δήμαρχο Νέας Σμύρνης.
- Ενημέρωση κοινού, όταν έχει ληφθεί απόφαση για την απομάκρυνσή του. Η δημόσια ανακοίνωση της απόφασης προς ενημέρωση του κοινού πρέπει να συντάσσεται με ευθύνη του Δημάρχου Νέας Σμύρνης που έλαβε την απόφαση ή του αρμόδιου Αντιπεριφερειάρχη/ Περιφερειάρχη Αττικής όταν οι περιοχές από τις οποίες θα απομακρυνθούν οι πολίτες ανήκουν σε παραπάνω από ένα Δήμο.

Η ανακοίνωση πρέπει να περιέχει τις εξής βασικές πληροφορίες :

- Ποιος έλαβε την απόφαση και ποιος έχει την ευθύνη εκτέλεσής της.

Σχέδιο Αντιμετώπισης Εκτάκτων Αναγκών και Άμεσης/Βραχείας Διαχείρισης Συνεπειών από την Εκδήλωση Σεισμών Δήμου Νέας Σμύρνης – Έκδοση : 2023 – 2η

- Να προσδιορίζει με σαφή τρόπο τα όρια της περιοχής ή των περιοχών μέσα από τις οποίες θα πρέπει να απομακρυνθούν, καθώς και τον κίνδυνο που διατρέχουν οι πολίτες εάν παραμείνουν σε αυτές.
- Να προσδιορίζει με σαφή τρόπο εάν συντρέχει λόγος γενικής απομάκρυνσης όλων των πολιτών, ή συγκεκριμένων ομάδων τις οποίες θα προσδιορίζει κατά προτεραιότητα (άτομα παιδικής ηλικίας, ηλικιωμένοι, κλπ).
- Να προσδιορίζει πού και πότε θα συγκεντρωθούν οι πολίτες (σημεία συγκέντρωσης), εφόσον χρειάζονται μεταφορά, καθώς και τα προσωπικά αντικείμενα που μπορούν να έχουν μαζί τους.
- Να προσδιορίζει την προβλεπόμενη διάρκεια της απομάκρυνσης, καθώς και τον τόπο προορισμού.
- Να κατονομάζει τα ασφαλή οδικά δρομολόγια καθώς και τυχόν μονοδρομήσεις που μπορούν να ακολουθήσουν σε περίπτωση απομάκρυνσης με δικά τους μέσα.
- Να αναφέρει τη διαθέσιμη προνοιακή υποστήριξη στον τόπο προορισμού.
- Να αναφέρει οδηγίες για προστασία της περιουσίας των πολιτών που απομακρύνονται.

Σημειώνεται ότι έχει ιδιαίτερη σημασία στα Μέσα Μαζικής Ενημέρωσης που θα δεχτούν να αναμεταδώσουν την ανακοίνωση, να επιτευχθεί η δημιουργία μίας και μοναδικής συνολικής εικόνας αντιμετώπισης της κατάστασης προς το κοινό.

Ωστόσο, πέραν των Μέσων Μαζικής Ενημέρωσης τοπικής ή πανελλαδικής εμβέλειας που θα αναμεταδώσουν την ανακοίνωση, η κύρια δράση της ενημέρωσης του κοινού για τη λήψη απόφασης και την έναρξη της διαδικασίας απομάκρυνσής του, θα πρέπει να βασίζεται κατά κύριο λόγο σε μεθόδους και πρακτικές που εξασφαλίζουν σε τοπικό επίπεδο περισσότερο τον εντοπισμό και εν συνεχεία την ενημέρωση των πολιτών για τον κίνδυνο που διατρέχουν στην περίπτωση που παραμείνουν στην περιοχή (πόρτα-πόρτα, ενημέρωση με διερχόμενο όχημα που παρέχει τις απαιτούμενες πληροφορίες, συνδυασμός και των δύο μεθόδων). Στην περίπτωση αυτή, τον κύριο λόγο για την υλοποίηση της δράσης έχουν οι κατά τόπους Αστυνομικές Αρχές, το έργο των οποίων μπορεί να υποστηριχθεί και από δημοτικούς υπαλλήλους.

Είναι προφανές ότι η επιλογή του σχεδίου δράσης, που θα ακολουθήσουν οι εμπλεκόμενοι φορείς, αποτελεί διαδικασία που υπαγορεύεται κυρίως από την αναμενόμενη εξέλιξη της καταστροφής, τις ιδιαιτερότητες της περιοχής, καθώς και τους πόρους που είναι διαθέσιμοι για την υλοποίηση της δράσης.

Σχέδιο Αντιμετώπισης Εκτάκτων Αναγκών και Άμεσης/Βραχείας Διαχείρισης Συνεπειών από την
Εκδήλωση Σεισμών Δήμου Νέας Σμύρνης – Έκδοση : 2023 – 2η

Οι πολίτες και τα όργανα των φορέων που εμπλέκονται, πρέπει σαφώς να καταλάβουν ποιος αποφασίζει ή έχει εξουσιοδοτηθεί για την εκτέλεση της ανωτέρω δράσης, Δήμαρχος ή Περιφερειάρχης (ή αρμόδιος εξουσιοδοτημένος Αντιπεριφερειάρχης) και κατ' επέκταση ποιος έχει το γενικό συντονισμό των επιμέρους ενεργειών που απαιτούνται για την υλοποίησή της.

7.2 Σχέδιο δράσης.

Οι δράσεις που προοδευτικά υλοποιούνται σε μια οργανωμένη προληπτική απομάκρυνση πολιτών περιγράφονται ως εξής:

- Εκτίμηση της κατάστασης και σχετική εισήγηση από την αρμόδια Δ/ση Τεχνικών Υπηρεσιών και Έργων ή από την Γ.Δ.Α.Ε.Φ.Κ. ή από τον εκάστοτε επικεφαλής αξιωματικό του Π.Σ., προς τον αρμόδιο Δήμαρχο Νέας Σμύρνης.
- Άμεσος καθορισμός από τον Δήμαρχο σημείου συγκέντρωσης φορέων που κύρια εμπλέκονται (ΕΛΑΣ, ΠΣ, ΕΚΑΒ, κλπ). Επισημαίνεται ότι η ενέργεια αυτή δεν αποκλείει την επιτόπου σύγκληση από το Δήμαρχο του Συντονιστικού Τοπικού Οργάνου (ΣΤΟ), εφόσον η εξέλιξη του φαινομένου το επιτρέπει.
- Λήψη απόφασης για την οργανωμένη προληπτική απομάκρυνση, ή μη απομάκρυνση, από τον αρμόδιο Δήμαρχο Νέας Σμύρνης σύμφωνα με τις κατευθυντήριες οδηγίες που αναφέρονται παραπάνω (παράγραφος 7.1 του παρόντος).
- Ενημέρωση κοινού, όταν έχει ληφθεί απόφαση για την απομάκρυνσή του. Η δημόσια ανακοίνωση της απόφασης προς ενημέρωση του κοινού πρέπει να συντάσσεται με ευθύνη του Δημάρχου που έλαβε την απόφαση.

Η ανακοίνωση πρέπει να περιέχει τις εξής βασικές πληροφορίες :

- Ποιος έλαβε την απόφαση και ποιος έχει την ευθύνη εκτέλεσής της.
- Να προσδιορίζει με σαφή τρόπο τα όρια της περιοχής μέσα από την οποία θα πρέπει να απομακρυνθούν, καθώς και τον κίνδυνο που διατρέχουν οι πολίτες εάν παραμείνουν σε αυτή.

Σχέδιο Αντιμετώπισης Εκτάκτων Αναγκών και Άμεσης/Βραχείας Διαχείρισης Συνεπειών από την Εκδήλωση Σεισμών Δήμου Νέας Σμύρνης – Έκδοση : 2023 – 2η

- Να προσδιορίζει με σαφή τρόπο εάν συντρέχει λόγος γενικής οργανωμένης προληπτικής απομάκρυνσης όλων των πολιτών, ή συγκεκριμένων ομάδων τις οποίες θα προσδιορίζει κατά προτεραιότητα (άτομα με αναπνευστικά προβλήματα, άτομα παιδικής ηλικίας, ηλικιωμένοι, κλπ).
- Να προσδιορίζει πού και πότε θα συγκεντρωθούν (σημεία συγκέντρωσης) οι πολίτες, εφόσον χρειάζονται μεταφορά, καθώς και τα προσωπικά αντικείμενα που μπορούν να έχουν μαζί τους.
- Να προσδιορίζει την προβλεπόμενη διάρκεια της απομάκρυνσης, καθώς και τον τόπο προορισμού.
- Να κατονομάζει τα ασφαλή οδικά δρομολόγια καθώς και τυχόν μονοδρομήσεις που μπορούν να ακολουθήσουν οι πολίτες σε περίπτωση απομάκρυνσης με δικά τους μέσα.
- Να αναφέρει τη διαθέσιμη προνοιακή υποστήριξη στον τόπο προορισμού.
- Να αναφέρει οδηγίες για προστασία της περιουσίας των πολιτών που απομακρύνονται.

Σημειώνεται ότι έχει ιδιαίτερη σημασία στα Μέσα Μαζικής Ενημέρωσης που θα δεχτούν να αναμεταδώσουν την ανακοίνωση, να επιτευχθεί η δημιουργία μίας και μοναδικής συνολικής εικόνας αντιμετώπισης της κατάστασης προς το κοινό.

Ωστόσο, πέραν των Μέσων Μαζικής Ενημέρωσης τοπικής ή πανελλαδικής εμβέλειας που θα αναμεταδώσουν την ανακοίνωση, η κύρια δράση της ενημέρωσης του κοινού για τη λήψη απόφασης και την έναρξη της διαδικασίας οργανωμένης προληπτικής απομάκρυνσής του, θα πρέπει να βασίζεται κατά κύριο λόγο σε μεθόδους και πρακτικές που εξασφαλίζουν σε τοπικό επίπεδο περισσότερο τον εντοπισμό και εν συνεχεία την ενημέρωση των πολιτών για τον κίνδυνο που διατρέχουν στην περίπτωση που παραμείνουν στην περιοχή (πόρτα-πόρτα, ενημέρωση με διερχόμενο όχημα που παρέχει τις απαιτούμενες πληροφορίες, συνδυασμός και των δυο μεθόδων). Στην περίπτωση αυτή, τον κύριο λόγο για την υλοποίηση της δράσης έχουν οι κατά τόπους Αστυνομικές Αρχές, το έργο των οποίων μπορεί να υποστηριχτεί και από δημοτικούς υπαλλήλους. Ένα άλλο πλεονέκτημα που παρέχει η ενημέρωση με τις μεθόδους αυτές, είναι και η δυνατότητα άμεσης καταγραφής των πολιτών που επιθυμούν να απομακρυνθούν αλλά δεν διαθέτουν δικά τους μέσα, ή χρειάζονται ειδική μετακίνηση (ασθενείς, άτομα με κινητικά προβλήματα, κλπ). Οι πληροφορίες αυτές θα οδηγήσουν σε ορθολογικότερη εκτίμηση των μέσων που απαιτούνται για την οργανωμένη απομάκρυνση των πολιτών.

Σχέδιο Αντιμετώπισης Εκτάκτων Αναγκών και Άμεσης/Βραχείας Διαχείρισης Συνεπειών από την Εκδήλωση Σεισμών Δήμου Νέας Σμύρνης – Έκδοση : 2023 – 2η

1. Εκτέλεση/δρομολόγηση επιμέρους ενεργειών βάσει του σχεδίου δράσης που έχει επιλεγεί να ακολουθήσουν όλοι οι εμπλεκόμενοι φορείς, πριν τη δημοσιοποίηση της απόφασης, υπό το γενικό συντονισμό του οργάνου που αποφάσισε τη δράση ή έχει εξουσιοδοτηθεί για την εκτέλεσή της. Επισημαίνεται ότι δράσεις που αφορούν την τήρηση της τάξης, τη ρύθμιση της κυκλοφορίας κατά την απομάκρυνση, καθώς και την πρόληψη και καταστολή τυχόν εγκλημάτων κατά της παρουσίας των πολιτών που απομακρύνονται από την περιοχή, αποτελούν αρμοδιότητα των κατά τόπους Αστυνομικών Αρχών.
2. Τερματισμός επιμέρους δράσεων και αποκλιμάκωση εμπλεκόμενων φορέων, μετά από σχετική απόφαση του Δημάρχου Νέας Σμύρνης.
3. Καταγραφή και αποτίμηση έργου από το Αυτοτελές Τμήμα Πολιτικής Προστασίας του Δήμου.

Είναι προφανές ότι η επιλογή του σχεδίου δράσης που θα ακολουθήσουν οι εμπλεκόμενοι φορείς, αποτελεί διαδικασία που υπαγορεύεται κυρίως από την αναμενόμενη εξέλιξη της καταστροφής, τις ιδιαιτερότητες της περιοχής, καθώς και τους πόρους που είναι διαθέσιμοι για την υλοποίηση της δράσης.

Οι πολίτες και τα όργανα των φορέων που εμπλέκονται, πρέπει σαφώς να καταλάβουν ποιος αποφασίζει ή έχει εξουσιοδοτηθεί για την εκτέλεση της ανωτέρω δράσης, Δήμαρχος ή Περιφερειάρχης (ή αρμόδιος εξουσιοδοτημένος Αντιπεριφερειάρχης) και κατ' επέκταση ποιος έχει το γενικό συντονισμό των επιμέρους ενεργειών που απαιτούνται για την υλοποίησή της.

7.3 Ειδικότερες δράσεις.

- Σε περιοχές που υπάρχει παρουσία αλλοδαπών πολιτών, θα πρέπει να υπάρξει μέριμνα από το Δήμαρχο Νέας Σμύρνης ξενόγλωσσης ανακοίνωσης για την ενημέρωσή τους σχετικά με τη λήψη της απόφασης για την οργανωμένη απομάκρυνση και τις ασφαλείς διαδρομές που μπορούν να ακολουθήσουν όσοι θέλουν να απομακρυνθούν με ίδια μέσα.
- Για τη μεταφορά αλλοδαπών πολιτών που δεν διαθέτουν ίδια μέσα μετακίνησης, κρίνεται απαραίτητο, εφ' όσον είναι εφικτό, να καθορισθεί ιδιαίτερο σημείο συγκέντρωσής τους, για την εν συνεχεία απομάκρυνσή τους, με στόχο την καλύτερη επικοινωνία τους με τις Αρχές και τη δημιουργία καλύτερων συνθηκών υποστήριξής τους.
- Η οργανωμένη προληπτική απομάκρυνση πολιτών θα πρέπει να πραγματοποιείται κατά προτίμηση εντός των διοικητικών ορίων του οργάνου που έλαβε την απόφαση, δηλαδή εντός του Δήμου Νέας Σμύρνης που πλήττεται ή σε όμορους Δήμους ή εντός της οικείας Περιφερειακής Ενότητας, ανάλογα

Σχέδιο Αντιμετώπισης Εκτάκτων Αναγκών και Άμεσης/Βραχείας Διαχείρισης Συνεπειών από την Εκδήλωση Σεισμών Δήμου Νέας Σμύρνης – Έκδοση : 2023 – 2η

με το εάν η απόφαση έχει ληφθεί από το Δήμαρχο, ή τον Περιφερειάρχη (ή τον εξουσιοδοτημένο αρμόδιο Αντιπεριφερειάρχη), όταν η εξελισσόμενη ή επικείμενη καταστροφή μπορεί να επηρεάσει πάνω από ένα Δήμο.

- Η απαίτηση αυτή, εφόσον είναι εφικτή, αποβλέπει στον καλύτερο συντονισμό κατά το στάδιο εκτέλεσης - υλοποίησης της δράσης, δεδομένου ότι δύναται να δρομολογείται από το ίδιο τοπικό όργανο που γνωρίζει καλά τις ιδιαιτερότητες της περιοχής. Το αυτό ισχύει και για τις περιπτώσεις που η απόφαση έχει ληφθεί από τον Γραμματέα της οικείας Αποκεντρωμένης Διοίκησης, ή το Γενικό Γραμματέα Πολιτικής Προστασίας, δεδομένου ότι οι αποφάσεις τους εκτελούνται από τα ανωτέρω όργανα, Δήμαρχο ή Περιφερειάρχη (ή τον εξουσιοδοτημένο αρμόδιο Αντιπεριφερειάρχη).

7.4 Μνημόνιο ενεργειών για την υλοποίηση της δράσης της οργανωμένης απομάκρυνσης πολιτών λόγω σεισμών.

Το Αυτοτελές Τμήμα Πολιτικής Προστασίας του Δήμου Νέας Σμύρνης, λαμβάνοντας υπόψη τον Ελληνικό Αντισεισμικό Κανονισμό (ΕΑΚ 2000 – ΥΑ Δ17α/141/3/ΦΝ275/15-12-1999 (ΦΕΚ 2184 Α), όπως έχει τροποποιηθεί και ισχύει) θα συντάξει μνημόνιο ενεργειών σχετικά με τη δράση της οργανωμένης απομάκρυνσης πολιτών λόγω εκδήλωσης σεισμού. Στο μνημόνιο αυτό να αναφέρονται:

- 1) οι διαδικασίες για τη λήψη της απόφασης από τον Δήμαρχο για την οργανωμένη προληπτική απομάκρυνση πολιτών, βάσει των κατευθυντήριων οδηγιών της παρ. 7.1 του παρόντος
- 2) οι δράσεις του Δημάρχου και των λοιπών οργάνων και υπηρεσιών του Δήμου για την υλοποίηση της απόφασης για την οργανωμένη προληπτική απομάκρυνση πολιτών, σύμφωνα με τα οριζόμενα στην παρ. 7.2 του παρόντος
- 3) τα επιχειρησιακά έτοιμα μέσα του Δήμου, καθώς και τα μέσα που δύναται να εξασφαλίσει ο Δήμος μέσω των μνημονίων συνεργασίας με ιδιωτικούς φορείς
- 4) ονομαστική κατάσταση των υπευθύνων του Δήμου για την υλοποίηση επιμέρους δράσεων, με τα στοιχεία επικοινωνίας τους.

Μετά τη σύνταξη του ανωτέρω μνημονίου ενεργειών, αντίγραφο του θα κοινοποιηθεί από το Αυτοτελές Τμήμα Πολιτικής Προστασίας του Δήμου στον Δήμαρχο, καθώς και στα λοιπά όργανα και υπηρεσίες του Δήμου που εμπλέκονται στην υλοποίηση δράσεων οργανωμένης προληπτικής απομάκρυνσης πολιτών.

ΜΕΡΟΣ 8

**ΥΠΟΣΤΗΡΙΞΗ & ΕΞΕΛΙΞΗ
ΣΧΕΔΙΟΥ**

ΜΕΡΟΣ 8. ΥΠΟΣΤΗΡΙΞΗ & ΕΞΕΛΙΞΗ ΣΧΕΔΙΟΥ

8.1 Εκπαίδευση.

Η εκπαίδευση του προσωπικού του Δήμου Νέας Σμύρνης που εμπλέκονται σε δράσεις πολιτικής προστασίας είναι δυνατή μέσω σχετικών εκπαιδεύσεων που διοργανώνονται από τον Δήμο Νέας Σμύρνης με τη συμμετοχή στελεχών της ΓΓΠΠ κατόπιν σχετικού αιτήματος.

8.2 Έλεγχος Σχεδίου – Ασκήσεις.

Για τον έλεγχο του Σχεδίου Αντιμετώπισης Εκτάκτων Αναγκών και Άμεσης/Βραχείας Διαχείρισης Συνεπειών από την Εκδήλωση Σεισμών του Δήμου Νέας Σμύρνης πραγματοποιούνται ασκήσεις που διοργανώνονται από το Αυτοτελές Τμήμα Πολιτικής Προστασίας του Δήμου σύμφωνα με τις κατευθυντήριες οδηγίες της ΓΓΠΠ για τον έλεγχο των διαδικασιών και σχεδίων που συντάσσονται σε εφαρμογή της ΥΑ 1299/2003 «ΞΕΝΟΚΡΑΤΗΣ».

Για το σκοπό αυτή η Δ/ση Σχεδιασμού & Αντιμετώπισης Εκτάκτων Αναγκών της ΓΓΠΠ έχει εκδώσει επικαιροποιημένες «Κατευθυντήριες Οδηγίες για τον Σχεδιασμό και τη Διεξαγωγή Ασκήσεων Πολιτικής Προστασίας» με το 532/23-01-2020 έγγραφο της με ΑΔΑ: ΩΕ2Ψ46ΜΤΛΒ-Γ95.

8.2.1 Διενέργεια Ασκήσεων Πολιτικής Προστασίας σε επίπεδο Δήμου Νέας Σμύρνης

Ο σχεδιασμός και η διεξαγωγή ασκήσεων Πολιτικής Προστασίας για την αντιμετώπιση εκτάκτων αναγκών και την άμεση/βραχεία διαχείριση των συνεπειών μετά την εκδήλωση σεισμού σε τακτά χρονικά διαστήματα, συνιστά την πιο ασφαλή μέθοδο για την τακτική και σε βάθος δοκιμασία, εκπαίδευση και αξιολόγηση της επιχειρησιακής ετοιμότητας, επάρκειας, αλλά και του επιτυχούς συντονισμού των φορέων σε δράσεις αντιμετώπισης εκτάκτων αναγκών και άμεσης/βραχείας διαχείρισης των συνεπειών λόγω σεισμού.

Σχέδιο Αντιμετώπισης Εκτάκτων Αναγκών και Άμεσης/Βραχείας Διαχείρισης Συνεπειών από την Εκδήλωση Σεισμών Δήμου Νέας Σμύρνης – Έκδοση : 2023 – 2η

Μετά την ολοκλήρωση ή αναθεώρηση του Σχεδίου Αντιμετώπισης Εκτάκτων Αναγκών Εκτάκτων Αναγκών και Άμεσης/Βραχείας Διαχείρισης Συνεπειών από την Εκδήλωση Σεισμών του Δήμου Νέας Σμύρνης, με εντολή του Δημάρχου, το Αυτοτελές Τμήμα Πολιτικής Προστασίας του Δήμου προγραμματίζει σε ετήσια βάση μια άσκηση ετοιμότητας για την αντιμετώπιση εκτάκτων αναγκών και την άμεση/βραχεία διαχείριση των συνεπειών από την εκδήλωση σεισμού, βάσει του ανωτέρω σχεδίου.

Οι ασκήσεις αυτές θα πρέπει να εστιάζουν κατά κύριο λόγο σε θέματα κατανομής ρόλων και αρμοδιοτήτων των υπηρεσιών των Δήμων, με στόχο την επαύξηση της διαλειτουργικότητας και συνεργασίας όλων των οργανικών μονάδων του Δήμου Νέας Σμύρνης, στο πλαίσιο του θεσμικού του ρόλου στην αντιμετώπιση κινδύνων από την εκδήλωση σεισμού.

Τονίζεται ότι σε αρχικό στάδιο οι ασκήσεις αυτές θα πρέπει να επικεντρώνονται μόνο στην άσκηση των οργανικών μονάδων και υπηρεσιών του Δήμου Νέας Σμύρνης, για τη βελτίωση του σχεδιασμού τους στην αντιμετώπιση εκτάκτων αναγκών και την άμεση/βραχεία διαχείριση των συνεπειών από την εκδήλωση σεισμού, χωρίς την εμπλοκή άλλων φορέων και υπηρεσιών (ΕΛ.ΑΣ., Π.Σ., ΕΚΑΒ, κλπ).

Σε δεύτερο στάδιο θα κληθούν να συμμετέχουν στις ανωτέρω ασκήσεις και οι λοιποί εμπλεκόμενοι φορείς σε επίπεδο Δήμου Νέας Σμύρνης (διυπηρεσιακή άσκηση), στο πλαίσιο συντονισμού και διαλειτουργικότητας μεταξύ τους, για υλοποίηση δράσεων που συνδέονται με την αντιμετώπιση εκτάκτων αναγκών και την άμεση/βραχεία διαχείριση των συνεπειών από την εκδήλωση σεισμού.

Η Δ/ση Σχεδιασμού & Αντιμετώπισης Εκτάκτων Αναγκών της ΓΠΠ δύναται να συνδράμει στον σχεδιασμό, διεξαγωγή και αποτίμηση των ανωτέρω ασκήσεων Πολιτικής Προστασίας σε επίπεδο Δήμου, κατόπιν σχετικού αιτήματος.

8.3 Αναθεώρηση & Επικαιροποίηση Σχεδίου

Η διαδικασία της αναθεώρησης & επικαιροποίησης του Γενικού Σχεδίου Αντιμετώπισης Εκτάκτων Αναγκών Εκτάκτων Αναγκών και Άμεσης/Βραχείας Διαχείρισης Συνεπειών από την Εκδήλωση Σεισμών αναφέρεται σε ουσιαστικές αλλαγές στο Σχέδιο και γίνεται εφόσον συντρέχει τουλάχιστον ένας από τους παρακάτω λόγους:

- νέες νομοθετικές ρυθμίσεις που επηρεάζουν τις αρμοδιότητες των εμπλεκόμενων στο Σχέδιο Δ/σεων του Φορέα Σχεδίασης ή άλλων Φορέων με τους οποίους αυτός συνεργάζεται,
- ίδρυση Φορέων που εμπλέκονται στη διαχείριση της έκτακτης ανάγκης,
- νέες θεσμικές εθνικές, κοινοτικές ή διεθνείς υποχρεώσεις,
- νέα ανάλυση κινδύνου,

Σχέδιο Αντιμετώπισης Εκτάκτων Αναγκών και Άμεσης/Βραχείας Διαχείρισης Συνεπειών από την Εκδήλωση Σεισμών Δήμου Νέας Σμύρνης – Έκδοση : 2023 – 2η

- αποτιμήσεις ασκήσεων στις οποίες συνιστώνται αλλαγές στο Σχέδιο.

Η διαδικασία της επικαιροποίησης αναφέρεται στον έλεγχο και ενδεχόμενη αλλαγή συγκεκριμένων στοιχείων του Σχεδίου που δεν επηρεάζουν τον σκοπό, τους στόχους του Σχεδίου ή την ιδέα επιχειρήσεων. Ενδεικτικός κατάλογος των στοιχείων που πρέπει να επικαιροποιούνται είναι:

- Στοιχεία επικοινωνίας επιχειρησιακά εμπλεκόμενων υπηρεσιών του Φορέα Σχεδίασης
- Μνημόνια ενεργειών που προβλέπονται στο Σχέδιο
- Διαδικασίες και υποδείγματα εντύπων
- Στοιχεία νέων δημιουργηθέντων υποδομών (κυκλοφοριακών και άλλων)

8.4 Τήρηση στοιχείων ειδικού φακέλου καταστροφής.

Η Γενική Γραμματεία Πολιτικής Προστασίας έχει την ευθύνη της τήρησης ειδικού φακέλου για τις γενικές, περιφερειακές ή τοπικές μεγάλης έντασης καταστροφές, όπως αυτές περιγράφονται στο Παράρτημα Α' του Γενικού Σχεδίου Πολιτικής Προστασίας «ΞΕΝΟΚΡΑΤΗΣ».

Στον ανωτέρω ειδικό φάκελο περιέχονται τα στοιχεία του συνόλου των ενεργειών, στο πλαίσιο και του αντίστοιχου σχεδιασμού, για την αντιμετώπιση των καταστροφών κατά την εκδήλωση των φαινομένων, καθώς και για την αποκατάσταση των ζημιών. Επίσης, εμπεριέχονται εκθέσεις απολογισμού δράσης των επί μέρους αρμόδιων φορέων και προτάσεις για βελτίωση των δράσεων σε περίπτωση αντιμετώπισης παρόμοιων φαινομένων.

Στα ανωτέρω πλαίσια, όλοι οι εμπλεκόμενοι φορείς στην αντιμετώπιση εκτάκτων αναγκών από την εκδήλωση σεισμών και την αποκατάσταση των ζημιών οφείλουν να καταγράφουν τα ανωτέρω στοιχεία με χρονολογική σειρά, έτσι ώστε να είναι δυνατή η κατά περίπτωση ανάλυση του συστήματος κινητοποίησης πολιτικής προστασίας, με στόχο τη βελτίωση του σχεδιασμού για την αποτελεσματικότερη αντιμετώπιση των καταστροφικών φαινομένων και τον μετριασμό των επιπτώσεων στους πολίτες και στο ανθρωπογενές και φυσικό περιβάλλον.

Με βάση τα ανωτέρω καλούνται οι Δ/νσεις Πολιτικής Προστασίας των Αποκεντρωμένων Διοικήσεων και των Περιφερειών να συγκεντρώνουν όλα τα απαραίτητα στοιχεία που συνδέονται με τον φάκελο καταστροφής στις περιπτώσεις περιφερειακών καταστροφών ή τοπικών καταστροφών μεγάλης έντασης από την εκδήλωση σεισμών και να τα υποβάλλουν στη Γενική Γραμματεία Πολιτικής Προστασίας το ταχύτερο δυνατό. Στις περιπτώσεις γενικών καταστροφών η συλλογή όλων των απαραίτητων στοιχείων που

Σχέδιο Αντιμετώπισης Εκτάκτων Αναγκών και Άμεσης/Βραχείας Διαχείρισης Συνεπειών από την
Εκδήλωση Σεισμών Δήμου Νέας Σμύρνης – Έκδοση : 2023 – 2η

συνδέονται με τον φάκελο καταστροφής θα γίνεται με σχετικό αίτημα της Γενικής Γραμματεία Πολιτικής Προστασίας προς τους εμπλεκόμενους φορείς.

ΜΕΡΟΣ 9

**ΔΙΑΘΕΣΗ ΕΠΙΠΛΕΟΝ ΠΟΡΩΝ
(ΑΝΘΡΩΠΙΝΟΥ ΔΥΝΑΜΙΚΟΥ ΚΑΙ
ΜΕΣΩΝ)**

ΜΕΡΟΣ 9. ΔΙΑΘΕΣΗ ΕΠΙΠΛΕΟΝ ΠΟΡΩΝ (ΑΝΘΡΩΠΙΝΟΥ ΔΥΝΑΜΙΚΟΥ ΚΑΙ ΜΕΣΩΝ)

9.1 Αιτήματα Συνδρομής – Διάθεση επιπλέον πόρων

Αιτήματα συνδρομής από το Δήμο Νέας Σμύρνης που υποβάλλονται στη Μονάδα Εμπλεκόμενων Φορέων (Unit3 - COMPRES) του Ε.Σ.Κ.Ε.ΔΙ.Κ⁴, για την αντιμετώπιση εκτάκτων αναγκών και την άμεση διαχείριση συνεπειών τους από την εκδήλωση σεισμών, αναλόγως του είδους των αιτούμενων πόρων, προωθούνται προς την οικεία Περιφέρεια (προκειμένου για διαθέσιμους πόρους της Περιφέρειας), προς όμορους Δήμους (προκειμένου για διαθέσιμους πόρους των Δήμων) ή/και προς τα Κέντρα Επιχειρήσεων των λοιπών επιχειρησιακά εμπλεκόμενων Φορέων (ΕΛ.ΑΣ., ΛΣ-ΕΛΑΚΤ, ΕΚΑΒ, ΔΕΔΔΗΕ, ΓΕΕΘΑ/ΕΘΚΕΠΙΧ, κλπ), σύμφωνα με τα οριζόμενα στο άρθρο 29 Ν.4662/2020 και στο άρθρο 13 της 29190 οικ. Φ.109.1/07-07-2020 Απόφασης του Γενικού Γραμματέα Πολιτικής Προστασίας.

Μετά τη μετεγκατάσταση του Ε.Σ.Κ.Ε.ΔΙ.Κ. στις νέες εγκαταστάσεις, στο κτίριο "ΦΑΡΟΣ", η επικοινωνία και η διακίνηση της αλληλογραφίας με τη Μονάδα Εμπλεκόμενων Φορέων (ΜΕΦ) του Ε.Σ.Κ.Ε.ΔΙ.Κ. θα πραγματοποιείται ως εξής:

Τηλέφωνα επικοινωνίας της ΜΕΦ είναι τα 2132047744, 745, 746, 747, και Διεύθυνση ηλεκτρονικού ταχυδρομείου: eskedik.unit3@psnet.gr

⁴ Το υπ.αρ. 159/17-01-2022 έγγραφο του Εθνικού Συντονιστικού Κέντρου Επιχειρήσεων και Διαχείρισης Κρίσεων (Ε.Σ.Κ.Ε.ΔΙ.Κ.) του Αρχηγείου Πυροσβεστικού Σώματος.

Αιτήματα συνδρομής από Περιφέρειες που υποβάλλονται στη Μονάδα Εμπλεκόμενων Φορέων (Unit3 - COMPRES) του Ε.Σ.Κ.Ε.ΔΙ.Κ , για την αντιμετώπιση εκτάκτων αναγκών και την άμεση διαχείριση συνεπειών τους από την εκδήλωση σεισμών, αναλόγως του είδους των αιτούμενων πόρων, προωθούνται προς τους οικείους Δήμους (προκειμένου για διαθέσιμους πόρους των Δήμων), ή/και προς τα Κέντρα Επιχειρήσεων των λοιπών επιχειρησιακά εμπλεκόμενων Φορέων (ΕΛ.ΑΣ., ΛΣ-ΕΛΑΚΤ, ΕΚΑΒ, ΔΕΔΔΗΕ, ΓΕΕΘΑ/ΕΘΚΕΠΙΧ, κλπ), σύμφωνα με τα οριζόμενα στο άρθρο 29 Ν.4662/2020 και στο άρθρο 13 της 29190 οικ. Φ.109.1/07-07-2020 Απόφασης του Γενικού Γραμματέα Πολιτικής Προστασίας.

Νοείται ότι αιτήματα που αρχικά υποβάλλονται τηλεφωνικά, θα πρέπει να ακολουθούνται με την αποστολή σχετικού εγγράφου.

Επισημαίνεται ότι το κόστος της προκύπτουσας δαπάνης στο πλαίσιο της διάθεσης πόρων για την αντιμετώπιση εκτάκτων αναγκών, καλύπτεται είτε από το φορέα διάθεσή τους, είτε από το φορέα υποδοχής τους ο οποίος και υπέβαλε το αρχικό αίτημα. Νοείται ότι στην περίπτωση που ο φορέας διάθεσης των πόρων αξιώνει την καταβολή του κόστους της ανωτέρω δαπάνης από τον φορέα υποδοχής, θα πρέπει να έχει προηγηθεί σχετική ενημέρωση και αποδοχή του κόστους από τον φορέα υποδοχής.

Σε περιπτώσεις που λόγω των επιχειρησιακών τους αναγκών κρίνεται από τους εμπλεκόμενους φορείς σε επίπεδο Κεντρικής Διοίκησης ότι το δυναμικό και τα μέσα για την αντιμετώπιση εκτάκτων αναγκών και τη διαχείριση των συνεπειών τους σε εθνικό επίπεδο δεν επαρκούν, δύνανται να υποβάλουν αίτημα διεθνούς συνδρομής μέσω των αρμόδιων Μονάδων του Εθνικού Συντονιστικού Κέντρου Διαχείρισης Κρίσεων (αρθ. 29 Ν. 4662/2020).

Τα αιτήματα για διεθνή συνδρομή θα πρέπει να υποβάλλονται εγκαίρως δια της Μονάδας Εμπλεκόμενων Φορέων (Unit3 -COMPRES) του Ε.Σ.Κ.Ε.ΔΙ.Κ στη Γενική Γραμματεία Πολιτικής Προστασίας για τη διασφάλιση της καλύτερης δυνατής αξιοποίησης των διατιθέμενων από άλλες χώρες δυναμικού και μέσων. Σημειώνουμε ότι στα αιτήματα θα πρέπει να περιγράφονται αναλυτικά τα αιτούμενα μέσα (τύπος, αριθμός) καθώς και ο επιχειρησιακός χώρος δράσης τους. Τα αιτούμενα μέσα, μετά την είσοδό τους στη χώρα, εντάσσονται στις δυνάμεις του αιτούντος, ο οποίος και αναλαμβάνει τον επιχειρησιακό συντονισμό τους.

Επίσης, οι Ένοπλες Δυνάμεις δύνανται να συμβάλουν στην αντιμετώπιση εκτάκτων αναγκών και την άμεση/βραχεία διαχείριση συνεπειών από την εκδήλωση σεισμών, μετά από σχετικά αιτήματα των επιχειρησιακά εμπλεκόμενων φορέων μέσω της Μονάδας Εμπλεκόμενων Φορέων (Unit3 -COMPRES) του Ε.Σ.Κ.Ε.ΔΙ.Κ, (Σχέδιο «ΞΕΝΟΚΡΑΤΗΣ» 2022/ΓΕΕΘΑ/Α6, Φ.595 / 231238 / Σ.779 / 22-5-2014 έγγραφο του ΓΕΕΘΑ / Δνση Α6) ως ακολούθως:

- Συνδρομή με οχήματα για απομάκρυνση προσωπικού που κινδυνεύει από την εκδήλωση σεισμού μετά από αίτημα του ΣΟΠΠ ή της ΓΓΠΠ.
- Διάθεση των απαραίτητων μέσων, για μεταφορές δυνάμεων - υλικών και διακομιδές απωλειών υγείας

- Διάθεση προσωπικού, μέσων, υλικών και εφοδίων και προώθησή τους στις πληγείσες περιοχές για την αντιμετώπιση εκτάκτων αναγκών, σύμφωνα με τα καθοριζόμενα στο σχέδιο ΓΕΕΘΑ / «Ξενοκράτης», καθώς και των τμημάτων «ΔΕΥΚΑΛΙΩΝ» (Παράρτημα «Ζ» στο σχέδιο ΓΕΕΘΑ / «Ξενοκράτης») όπου αυτό απαιτείται.

9.2 Μνημόνια συνεργασίας με ιδιωτικούς φορείς – κατάρτιση μητρώου εργοληπτών για την αντιμετώπιση εκτάκτων αναγκών.

Ο Δήμος Νέας Σμύρνης στο πλαίσιο της εξασφάλισης επιπλέον πόρων από ιδιωτικούς φορείς για την ενίσχυση του έργου του στην αντιμετώπιση εκτάκτων αναγκών και την άμεση διαχείριση των συνεπειών από την εκδήλωση σεισμών, δύνανται να καταρτίζει εκ των προτέρων μνημόνια συνεργασίας με την μορφή Μητρώου Εργοληπτών (εταιρειών – φυσικών προσώπων) για την αντιμετώπιση εκτάκτων αναγκών, οι οποίοι αποδέχονται να παρέχουν μέσα, εξοπλισμό ή υπηρεσίες, σύμφωνα με τους όρους που θέτει ο Δήμος.

Για τον σκοπό αυτό, οι αρμόδιες υπηρεσίες του Δήμου Νέας Σμύρνης (Τεχνικές Υπηρεσίες, Οικονομικές Υπηρεσίες, κλπ) σε συνεργασία με το Αυτοτελές Τμήμα Πολιτικής Προστασίας, δύνανται να προχωρήσουν κατόπιν σχετικών εγκρίσεων από τις αρμόδιες επιτροπές (Εκτελεστική, Οικονομική Επιτροπή, κλπ) σε δημόσια πρόσκληση εκδήλωσης ενδιαφέροντος για την κατάρτιση μητρώου εργοληπτών (εταιρείες - φυσικά πρόσωπα) που θα διαθέτουν τα κατάλληλα μέσα (οχήματα, μηχανήματα έργου, κλπ) και θα έχουν την δυνατότητα άμεσης επέμβασης από την στιγμή ειδοποίησής τους για την αντιμετώπιση εκτάκτων αναγκών από καταστροφές στην περιοχή αρμοδιότητας του Δήμου.

Έχοντας υπόψη τις διαδικασίες κατάρτισης μητρώου εργοληπτών για την αντιμετώπιση εκτάκτων αναγκών από φυσικές, τεχνολογικές και λοιπές καταστροφές, όπως αυτές έχουν γνωστοποιηθεί από ορισμένες Περιφέρειες και για την υποβοήθηση των Δήμων στην κατάρτισή τους, αναφέρονται ενδεικτικά τα βήματα δημιουργίας τους:

- Κατάρτιση πίνακα ωρομίσθιας αποζημίωσης χρήσης μηχανημάτων έργου, σε τιμές συνήθους εργασίας, που προκύπτει μέσω συνεργασίας του Αυτοτελούς Τμήματος Πολιτικής Προστασίας με την Δ/ση Τεχνικών Έργων του Δήμου Νέας Σμύρνης.
- Απόφαση της Οικονομικής Επιτροπής του Δήμου Νέας Σμύρνης, με θέμα: «Έγκριση αποζημίωσης χρήσης μηχανημάτων έργου σε έκτακτες ανάγκες»
- Πρόσκληση εκδήλωσης ενδιαφέροντος: συντάσσεται από το Αυτοτελές Τμήμα Πολιτικής Προστασίας, του Δήμου Νέας Σμύρνης και είναι ανοικτή σε ημερομηνίες. Οι ενδιαφερόμενοι καταθέτουν φάκελο με δικαιολογητικά στο Αυτοτελές Τμήμα Πολιτικής Προστασίας, του Δήμου Νέας Σμύρνης

Σχέδιο Αντιμετώπισης Εκτάκτων Αναγκών και Άμεσης/Βραχείας Διαχείρισης Συνεπειών από την Εκδήλωση Σεισμών Δήμου Νέας Σμύρνης – Έκδοση : 2023 – 2η

- Κατάρτιση Μητρώου (Πίνακας) Εργοληπτών, από το Αυτοτελές Τμήμα Πολιτικής Προστασίας, του Δήμου Νέας Σμύρνης, διάθεσης μηχανημάτων και προσωπικού για την αντιμετώπιση εκτάκτων αναγκών από φυσικές καταστροφές, τεχνολογικές και λοιπές καταστροφές στην περιοχή ευθύνης του Δήμου.

Το Μητρώο Εργοληπτών για την αντιμετώπιση εκτάκτων αναγκών από φυσικές, τεχνολογικές και λοιπές καταστροφές εγκρίνεται από την Οικονομική Επιτροπή του Δήμου Νέας Σμύρνης και επικαιροποιείται όταν προστίθενται νέοι Εργολήπτες καθώς και όταν προστίθενται νέες τιμές μηχανημάτων. Στην περίπτωση νέων τιμών οι Εργολήπτες υποβάλλουν νέα Υπεύθυνη Δήλωση ότι αποδέχονται τις τιμές του Μητρώου.

Επισημαίνεται ότι τα μνημόνια συνεργασίας με ιδιωτικούς φορείς για την εξασφάλιση επιπλέον πόρων προς ενίσχυση του έργου τους, έχουν το χαρακτήρα, εκ μέρους του Δήμου, πρότασης-πρόσκλησης εκδήλωσης ενδιαφέροντος για την παροχή συγκεκριμένων υπηρεσιών και αποδοχής εκ μέρους των ενδιαφερομένων. Η σύναψη της σχετικής σύμβασης αποτελεί δικαιοπραξία, της οποίας τα αποτελέσματα εξαρτώνται από γεγονός μελλοντικό και αβέβαιο και επέρχονται μόλις συμβεί το γεγονός (πλήρωση της αίρεσης), (άρθ.201 ΑΚ.).

Για ζητήματα που αναφέρονται στην ανωτέρω διαδικασία, σχετικά είναι τα 2/52145/0026/01-07-2014 (ΑΔΑ: 7ΡΝΩΗ-ΨΟ2) και 2/86104/0026/11-09-2017 έγγραφα του Γενικού Λογιστηρίου του Κράτους, τα οποία έχουν αποσταλεί συνημμένα μαζί με όλη τη σχετική αλληλογραφία με το 6748/09-10-2017 έγγραφό μας.

Συμπληρωματικά προς τα ανωτέρω, η Δ/νση Σχεδιασμού και Αντιμετώπισης Εκτάκτων Αναγκών της Γ.Γ.Π.Π. προς υποβοήθηση του έργου των Περιφερειών και των Δήμων, αποστέλλει ανά τρίμηνο τα στοιχεία του Μητρώου Μηχανημάτων Έργων όλης της Χώρας (δημόσια και ιδιωτικά), ανά Περιφερειακή Ενότητα και ανά Είδος Μηχανήματος έργου χωριστά για κάθε φορέα, όπως αυτά κοινοποιούνται στη Δ/νση από τη Δ/νση Ποιότητας και Τυποποίησης (Δ22), της Γενικής Διεύθυνσης Προδιαγραφών Μητρώων και Απαλλοτριώσεων⁵ (πρώην Διεύθυνση Μητρώων (Δ13) της Γενικής Δ/νσης Τεχνικής Υποστήριξης) της Γενικής Γραμματείας Υποδομών του Υπουργείου Υποδομών & Μεταφορών. Ειδικότερα στο εν λόγω Μητρώο Μηχανημάτων Έργων καταγράφονται στοιχεία που αφορούν το είδος, το εργοστάσιο, τον τύπο του Μ.Ε., κ.λ.π. ανά Περιφερειακή Ενότητα.

Τέλος, επισημαίνεται ότι τα μνημόνια συνεργασίας με ιδιωτικούς φορείς για την εξασφάλιση επιπλέον πόρων, δεν συντρέχει λόγος να κοινοποιηθούν στις Διοικήσεις των Πυροσβεστικών Υπηρεσιών και των

⁵ ΠΔ 123/2017 (ΦΕΚ 151/Α'/2017)

υπηρεσιών της ΕΛ.ΑΣ. που εδρεύουν εντός των διοικητικών τους ορίων, δεδομένου ότι αφορά εσωτερικές λειτουργίες του Δήμου.

9.3 Κήρυξη περιοχών σε Κατάσταση Έκτακτης Ανάγκης Πολιτικής Προστασίας – συντονισμός φορέων.

Κήρυξη περιοχών ή όλου του Δήμου Νέας Σμύρνης σε Κατάσταση Έκτακτης Ανάγκης Πολιτικής Προστασίας (άρθ. 25 Ν. 4662/2020) από την εκδήλωση σεισμών συνδέεται κατά κύριο λόγο

- με τον προσδιορισμό του είδους της καταστροφής, κατά τις διακρίσεις που προβλέπονται στο Σχέδιο ΞΕΝΟΚΡΑΤΗΣ (Παράρτημα Α),
- με τον προσδιορισμό του χρόνου (ημερομηνία εκδήλωσης του καταστροφικού φαινομένου) και του χώρου που εκδηλώθηκε το καταστροφικό φαινόμενο με βάση τη διοικητική του υπαγωγή (πχ. τοπική κοινότητα, δημοτική ενότητα, κλπ),
- με την κινητοποίηση δυναμικού και μέσων με την προσφυγή σε διαδικασίες που είναι απολύτως απαραίτητες για την εξεύρεση επιπλέον πόρων λόγω της κατεπείγουσας ανάγκης οφειλόμενης στην εκδήλωση του καταστροφικού φαινομένου, κατά το οποίο οι ενδιαφερόμενες αναθέτουσες αρχές (Περιφέρεια Αττικής, Δήμος Νέας Σμύρνης) δεν διαθέτουν τους απαραίτητους πόρους (ανθρώπινο δυναμικό και μέσα) για την αντιμετώπιση εκτάκτων αναγκών και τη διαχείριση των συνεπειών από την εκδήλωση σεισμών.

Διευκρινίζεται ότι:

- η έκδοση αποφάσεων κήρυξης μιας περιοχής σε Κατάσταση Έκτακτης Ανάγκης Πολιτικής Προστασίας δρομολογείται σύμφωνα με το άρθρο 25 του Ν. 4662/2020 σύμφωνα με το οποίο η κατάσταση έκτακτης ανάγκης πολιτικής προστασίας συντρέχει σε περίπτωση συντελεσθείσας φυσικής και τεχνολογικής καταστροφής ευρείας κλίμακας στον πληθυσμό και στις υποδομές, για την αντιμετώπιση της οποίας δεν επαρκούν οι άμεσα διαθέσιμοι πόροι, μέσα και υλικά των φορέων διαχείρισης σε τοπικό, περιφερειακό ή εθνικό επίπεδο και απαιτείται η λήψη έκτακτων μέτρων αποκατάστασης ορισμένης χρονικής διάρκειας, έτσι όπως ορίζεται στο κείμενο θεσμικό πλαίσιο, από τις κατευθυντήριες οδηγίες, τις εγκυκλίους και τις κανονιστικές πράξεις της διοίκησης, αναφορικά με την κήρυξη περιοχών σε κατάσταση έκτακτης ανάγκης πολιτικής προστασίας.
- Η κήρυξη μιας περιοχής σε κατάσταση έκτακτης ανάγκης πολιτικής προστασίας από φυσικές, τεχνολογικές και λοιπές καταστροφές αίρεται αυτοδικαίως με την πάροδο εξαμήνου, δύναται δε να ανανεώνεται με απόφαση του Γενικού Γραμματέα Πολιτικής Προστασίας, ύστερα από βεβαίωση των κατά τόπο αρμοδίων Δημάρχων και Περιφερειάρχων ότι εξακολουθούν να

Σχέδιο Αντιμετώπισης Εκτάκτων Αναγκών και Άμεσης/Βραχείας Διαχείρισης Συνεπειών από την
Εκδήλωση Σεισμών Δήμου Νέας Σμύρνης – Έκδοση : 2023 – 2η

υφίστανται οι λόγοι κήρυξης, καθώς και με ειδική αιτιολογία για τους λόγους για τους οποίους οι επιπτώσεις από τις καταστροφές δεν έχουν ακόμη αντιμετωπισθεί,

- η κήρυξη μιας περιοχής σε Κατάσταση Έκτακτης Ανάγκης Πολιτικής Προστασίας, σύμφωνα με το άρθρο 25 του Ν. 4662/2020, δεν συνδέεται με τη διαδικασία οριοθέτησης μιας περιοχής ως πληγείσας από σεισμό (σεισμόπληκτη) και δεν αποτελεί προϋπόθεση για την ενεργοποίηση ειδικότερων νομοθετικών ρυθμίσεων σχετικών με την καταβολή αποζημιώσεων και δανείων σε πληγέντες. Η διαδικασία για την οριοθέτηση μιας περιοχής ως πληγείσας από σεισμό (σεισμόπληκτη) δρομολογείται ανεξάρτητα και περιγράφεται αναλυτικά στην παράγραφο 12.4 του παρόντος.
- Κατά την διάρκεια εξέλιξης του καταστροφικού φαινομένου, η διαδικασία έκδοσης αποφάσεων για την κήρυξη περιοχών σε Κατάσταση Έκτακτης Ανάγκης Πολιτικής Προστασίας από τον Γενικό Γραμματέα Πολιτικής Προστασίας δύναται να υλοποιείται καταρχήν μετά από προφορικό αίτημα του κατά τόπου αρμόδιου Δημάρχου Νέας Σμύρνης και του Περιφερειάρχη Αττικής και σχετικής προφορικής αποδοχής του από τον Γενικό Γραμματέα Πολιτικής Προστασίας, προκειμένου να εξευρεθούν άμεσα οι πόροι (ανθρώπινο δυναμικό και μέσα) που απαιτούνται για την άμεση αντιμετώπιση των εκτάκτων αναγκών. Εν συνεχεία ακολουθεί σχετική αλληλογραφία μεταξύ των φορέων που υποβάλλουν το αίτημα και της ΓΓΠΠ, προκειμένου να εκδοθεί η σχετική απόφαση.

9.4 Πληρωμή δαπανών στο πλαίσιο δράσεων πολιτικής προστασίας.

Θέματα που αφορούν το θεσμικό πλαίσιο που διέπει τη διαδικασία πληρωμής δαπανών Πολιτικής Προστασίας σε επίπεδο ΟΤΑ, άρα και για τον Δήμο Νέας Σμύρνης, μετά τη δημοσίευση του Ν. 4412/2016 (ΦΕΚ/τ. Α' / 147), αναφέρονται αναλυτικά στο 6748/9-10-2017 έγγραφο της Δ/σης Σχεδιασμού & Αντιμετώπισης Εκτάκτων Αναγκών της ΓΓΠΠ. Σύμφωνα με τα σχετικά έγγραφα του Γενικού Λογιστηρίου του Κράτους (ΓΛΚ)⁶ και της Δ/σης Οικονομικών Τ.Α του Υπουργείου Εσωτερικών⁷ προκύπτει ότι το θεσμικό

⁶ Υπ. αρ. 2/86104/0026/11-09-2017 έγγραφο του Γενικού Λογιστηρίου του Κράτους (ΓΛΚ) σύμφωνα με το οποίο κατ' ουσίαν εξακολουθούν να ισχύουν οι προϋποθέσεις που ορίζονταν στο 2/52145/0026/01-07-2014 έγγραφο του Γενικού Λογιστηρίου του Κράτους με ΑΔΑ.:7ΡΝΩΗ-ΨΟ2

⁷ Υπ. αρ. 48852/2014/19-05-2015 (ορθή επανάληψη 05-06-2015) έγγραφο της Δ/σης Οικονομικών Τ.Α του Υπουργείου Εσωτερικών

Σχέδιο Αντιμετώπισης Εκτάκτων Αναγκών και Άμεσης/Βραχείας Διαχείρισης Συνεπειών από την
Εκδήλωση Σεισμών Δήμου Νέας Σμύρνης – Έκδοση : 2023 – 2η

πλαίσιο που διέπει την πληρωμή δαπανών Πολιτικής Προστασίας των Περιφερειών ισχύει κατ' αναλογία και στους Δήμους.

Αναλυτικότερα, αναφορικά με το θεσμικό πλαίσιο που διέπει τη διαδικασία πληρωμής δαπανών Πολιτικής Προστασίας ισχύουν τα διαλαμβανόμενα στο έγγραφο του Γενικού Λογιστηρίου του Κράτους με ΑΔΑ.:7ΡΝΩΗ-ΨΟ2, σύμφωνα με το οποίο είναι δυνατή η προσφυγή στη διαδικασία της διαπραγμάτευσης χωρίς προηγούμενη δημοσίευση, όταν για λόγους κατεπείγουσας ανάγκης δεν είναι δυνατή η τήρηση των προβλεπόμενων προθεσμιών.

Επίσης για δαπάνες που πραγματοποιούνται εκτάκτως, καθώς και για τις λοιπές δαπάνες του άρθρου 9 του Π.Δ. 80/16, στις οποίες ρητά προβλέπονται και οι δαπάνες πολιτικής προστασίας (άρθ. 9 παρ.4), αναλαμβάνεται η υποχρέωση και δεσμεύεται η απαραίτητη πίστωση αμέσως μετά την παραλαβή του σχετικού λογαριασμού, οπότε και δεσμεύεται η σχετική πίστωση.

Σημειώνεται ότι σχετικά με το υπ. αριθ. 2/16861/0026 από 31-03-2017 έγγραφο του Γενικού Λογιστηρίου του Κράτους, στο οποίο υπάρχει αναφορά στο υπ.αριθμ. 2/86104/0026/11-09-2017 έγγραφο του Γενικού Λογιστηρίου του Κράτους, διευκρινίζεται ότι η σχετική αναφορά, αφορά το θεσμικό πλαίσιο που διέπει την πληρωμή δαπανών για την επείγουσα διαχείριση συμβάντων με επικίνδυνα απόβλητα, στα πλαίσια εφαρμογής της ΚΥΑ 62952/5384/2016 (ΦΕΚ 4326B/30-12-2017).

Συμπερασματικά, για την πληρωμή εκτάκτων δαπανών που προκύπτουν από απρόβλεπτα γεγονότα όπως φυσικές, τεχνολογικές και λοιπές καταστροφές και όταν δεν είναι δυνατή η τήρηση των προθεσμιών που προβλέπονται από άλλες διαγωνιστικές διαδικασίες, υπάρχουν διαθέσιμα δύο «εργαλεία» τα οποία μπορεί να χρησιμοποιήσει ο Δήμος Νέας Σμύρνης.

Το πρώτο εργαλείο είναι η διαδικασία της διαπραγμάτευσης, χωρίς προηγούμενη δημοσίευση, του άρθρου 32 παρ.2 περ.γ του Ν 4412/2016, όπως ισχύει, το οποίο ακολουθείται για δημόσιες συμβάσεις έργων, προμηθειών και υπηρεσιών.

Το δεύτερο εργαλείο είναι το ΠΔ 80/16 (άρθρο 9), σύμφωνα με το οποίο η ανάληψη υποχρέωσης και η δέσμευση της απαραίτητης πίστωσης για τις δαπάνες που δεν μπορούν να προβλεφθούν (πχ δαπάνες πολιτικής προστασίας), αναλαμβάνονται αμέσως μετά τη γνωστοποίηση του ύψους της οφειλής πχ της παραλαβής του σχετικού λογαριασμού (ΓΛΚ 2/86104/0026/11-9-17).Οι οικονομικές εγκρίσεις δηλαδή που απαιτούνται γίνονται απολογιστικά.

Σημειώνεται ότι σύμφωνα με το άρθρο 23 του Ν. 4915/22 ΦΕΚ 63 Α με τίτλο «Άμεση αντιμετώπιση φυσικών καταστροφών από τους Ο.Τ.Α. α' και β' βαθμού» σε περίπτωση κήρυξης επαπειλούμενων περιοχών σε κατάσταση ειδικής κινητοποίησης πολιτικής προστασίας σύμφωνα με το άρθρο 26 του ν.4662/2020 (Α' 27), οι Ο.Τ.Α. α βαθμού στους οποίους ανήκουν οι περιοχές αυτές:

Για χρονικό διάστημα που δεν δύναται να υπερβαίνει τους έξι (6) μήνες, με απόφαση του οικείου δημάρχου μπορούν να αναθέτουν κάθε αναγκαία δημόσια σύμβαση προμήθειας, έργου ή υπηρεσίας για την αντιμετώπιση της κατάστασης, εντός των διαθέσιμων πιστώσεων του προϋπολογισμού τους, με τη διαδικασία της διαπραγμάτευσης χωρίς προηγούμενη δημοσίευση κατά την περ. (γ) της παρ. 2 του άρθρου 32 του ν. 4412/2016 (Α' 147).

Η απόφαση του προηγούμενου εδαφίου αποτελεί δεσμευτική εισήγηση για την αναμόρφωση του προϋπολογισμού, η οποία εγκρίνεται υποχρεωτικά από το οικείο δημοτικό συμβούλιο, στην πρώτη μετά από την ανάθεση συνεδρίασή του και σε κάθε περίπτωση εντός των διαθέσιμων πιστώσεων.

9.5 Πρόσληψη εκτάκτου προσωπικού από τον Δήμο Νέας Σμύρνης για την αντιμετώπιση κατεπειγουσών αναγκών από την εκδήλωση σεισμών

Σύμφωνα με το άρθρο 36 «Προσωπικό για απρόβλεπτες και επείγουσες ανάγκες» του Ν. 4765/ 15-01-2021 (ΦΕΚ Α' 6), όπως τροποποιήθηκε και ισχύει, ισχύουν τα ακόλουθα:

- Η πρόσληψη προσωπικού με σχέση εργασίας Ιδιωτικού Δικαίου Ορισμένου Χρόνου κατά την παρ. 2 του άρθρου 103 του Συντάγματος διενεργείται από τις δημόσιες υπηρεσίες, τα Ν.Π.Δ.Δ. και τους Ο.Τ.Α. πρώτου και δεύτερου βαθμού, καθώς και από όλα τα νομικά πρόσωπα της παρ. 1 του άρθρου 2 του παρόντος, για την αντιμετώπιση απρόβλεπτων και επειγουσών αναγκών επιτρέπεται μόνον: α) σε περιπτώσεις εκτεταμένων ζημιών από σεισμούς, πλημμύρες, παγετούς και πυρκαγιές, β) σε περιπτώσεις άμεσης ανάγκης λήψης προληπτικών ή κατασταλτικών μέτρων λόγω σοβαρής απειλής της δημόσιας υγείας, γ) εφόσον η Περιφερειακή Ενότητα ή συγκεκριμένη περιοχή αυτής κηρυχθεί σε κατάσταση έκτακτης ανάγκης, για την αντιμετώπιση αναγκών εξαιτίας άλλων γεγονότων από τα οποία προκύπτει άμεσος κίνδυνος ζωής ή περιουσίας.
- Η διάρκεια της απασχόλησης δεν μπορεί να υπερβαίνει τους οκτώ (8) μήνες από την επέλευση του γεγονότος ή την κήρυξη κατάστασης ανάγκης. Με την επιφύλαξη της παρ. 3, ανανέωση ή παράταση της σύμβασης ή σύναψη νέας σύμβασης ή μετατροπή σε σύμβαση αορίστου χρόνου, απαγορεύονται. Κατά τα λοιπά, για το προσωπικό του παρόντος άρθρου εφαρμόζονται οι εκάστοτε ισχύουσες διατάξεις.

Αν βασίμως εκτιμάται από τον Δήμο Νέας Σμύρνης ότι οι ανάγκες των περ. α', β' και γ' θα συνεχισθούν και πέραν του οκταμήνου, η αρμόδια αρχή κινεί εγκαίρως και σε κάθε περίπτωση τριάντα (30) τουλάχιστον ημέρες προ της λήξεως του οκταμήνου, τη διαδικασία νέων προσλήψεων με σύμβαση εργασίας ιδιωτικού δικαίου ορισμένου χρόνου ανώτατης διάρκειας οκτώ (8) μηνών και για αριθμό που εγκρίνει το αρμόδιο όργανο του Δήμου Νέας Σμύρνης για την πρόσληψη. Στους πίνακες που καταρτίζονται μπορεί να περιληφθούν και απασχοληθέντες με σύμβαση της παρ. 2, απαγορευομένης σε κάθε περίπτωση της μετατροπής της σύμβασης σε αορίστου χρόνου. Στις ως άνω συμβάσεις δεν εφαρμόζονται οι περιορισμοί

Σχέδιο Αντιμετώπισης Εκτάκτων Αναγκών και Άμεσης/Βραχείας Διαχείρισης Συνεπειών από την
Εκδήλωση Σεισμών Δήμου Νέας Σμύρνης – Έκδοση : 2023 – 2η

του άρθρου 5 του Π.Δ. 164/2004 (Α' 164). Η συνολική διάρκεια των συμβάσεων των παρ. 1 και 2 δεν επιτρέπεται να υπερβαίνει το ανώτατο χρονικό διάστημα των είκοσι τεσσάρων (24) μηνών κατά την έννοια του άρθρου 6 του Π.Δ. 164/2004.»

Το Α.Σ.Ε.Π. ασκεί έλεγχο συνδρομής των προϋποθέσεων πρόσληψης προσωπικού και τήρησης του παρόντος άρθρου.⁸

⁸ Σημειώνεται ότι με το άρθρο 75 του ν. 4921/22, ΦΕΚ-75 Α/18-4-22, ορίζεται ότι : “Η χρονική διάρκεια των συμβάσεων με σχέση εργασίας ιδιωτικού δικαίου ορισμένου χρόνου (Ι.Δ.Ο.Χ.) των υπαλλήλων κλάδων Πανεπιστημιακής Εκπαίδευσης (ΠΕ) και Τεχνολογικής Εκπαίδευσης (ΤΕ), που προσελήφθησαν σύμφωνα με το άρθρο 36 του ν. 4765/2021 (Α' 6) για την εκτέλεση των αναγκών αντιπλημμυρικών έργων και των έργων αποκατάστασης υποδομών, με σκοπό την αντιμετώπιση των αναγκών που προέκυψαν μετά τις πυρκαγιές του έτους 2021, σε φορείς που εδρεύουν εντός των διοικητικών ορίων της Περιφερειακής Ενότητας Ευβοίας της Περιφέρειας Στερεάς Ελλάδας, δύναται να παραταθεί από τη λήξη της για χρονικό διάστημα έως δώδεκα (12) μηνών, με απόφαση του αρμοδίου για τον διορισμό οργάνου. Ο συνολικός χρόνος διάρκειας των εν λόγω συμβάσεων, περιλαμβανομένων των παρατάσεων τους, δεν επιτρέπεται να υπερβαίνει το ανώτατο χρονικό διάστημα των είκοσι τεσσάρων (24) μηνών κατά την έννοια του άρθρου 6 του Π.Δ. 164/2004 (Α' 164)”.

Περαιτέρω σύμφωνα με το άρθρ. 41 παρ. 2 του Ν. 4325/2015 (ΦΕΚ 47/Α'/2015), όπως ισχύει, επιτρέπεται η πρόσληψη προσωπικού οποιασδήποτε ειδικότητας με σύμβαση εργασίας ορισμένου χρόνου από τους Ο.Τ.Α. για την αντιμετώπιση κατεπειγουσών εποχικών ή πρόσκαιρων αναγκών, με σύμβαση εργασίας ορισμένου χρόνου της οποίας η διάρκεια δεν υπερβαίνει τους δύο (2) μήνες μέσα σε συνολικό διάστημα δώδεκα (12) μηνών. Κατ' εξαίρεση, η πρόσληψη προσωπικού της ανωτέρω κατηγορίας που απασχολείται στην πυρασφάλεια στις δημοτικές κατασκηνώσεις γίνεται με σύμβαση εργασίας ορισμένου χρόνου της οποίας η διάρκεια δεν υπερβαίνει τους τρεις (3) μήνες μέσα σε συνολικό διάστημα δώδεκα μηνών. Ο υπολογισμός του δωδεκάμηνου γίνεται σύμφωνα με την παρ. 2 του άρθρου 21 του Ν.2738/1999 (ΦΕΚ 180/Α'/1999). Με την παρ. 2 του άρθρου 116 του ν. 4547/18, ΦΕΚ-102 Α/12-6-18, ορίζεται ότι : “2. Συμβάσεις διάρκειας τριών (3) μηνών που συνάφθηκαν, σύμφωνα με το άρθρο 41 του ν. 4325/2015 (Α' 47) για τις ανάγκες της πυρασφάλειας και της ναυαγοσωστικής κάλυψης των ακτών, μπορούν να παραταθούν με απόφαση του αρμοδίου προς διορισμό οργάνου μέχρι τη συμπλήρωση τεσσάρων (4) μηνών”. - βλ. Και άρθρο 116 ν. 4547, για τυχόν μεταγενέστερες ενημερώσεις).

Σημειώνεται ότι παράταση ή σύναψη νέας σύμβασης μέσα στο ανωτέρω δωδεκάμηνο διάστημα ή μετατροπή της σύμβασης σε αορίστου χρόνου είναι αυτοδικαίως άκυρες.

Περαιτέρω σύμφωνα με τον προγραμματισμό προσλήψεων έκτακτου προσωπικού έτους 2022 στους ΟΤΑ Α' & Β' Βαθμού και τα ΝΠΙΔ αυτών προβλέπεται ότι έπειτα και από την ισχύ του άρθρου 25 του Ν. 4829/2021 σε συνδυασμό με το άρθρο 186 του Ν.4635/2019 όπως τροποποιήθηκε και ισχύει, εξακολουθούν να εξαιρούνται από την έγκριση της Επιτροπής της ΠΥΣ 33/2006 και ως εκ τούτου από τον ετήσιο προγραμματισμό προσλήψεων έκτακτου προσωπικού, το προσωπικό για την κάλυψη κατεπειγουσών αναγκών του αρ. 41 του Ν. 4325/2015 και του άρθρου 36 Ν.4765/2021

Αναφορικά με την εφαρμογή των διατάξεων του άρθρου 36 παρ. 3 του Ν. 4765/2021, ισχύει η υπ. αρ. ΔΙΠΑΑΔ/Φ.2.9/80/οικ.10391 από 27-06-2022 εγκύκλιος της Γενικής Γραμματείας Ανθρωπίνου Δυναμικού Δημοσίου Τομέα του Υπουργείου Εσωτερικών. Σύμφωνα με αυτή, αναφορικά με την εφαρμογή της παρ.3 του άρθρου 36, μετά την τροποποίησή της με

9.6 Επίταξη προσωπικών υπηρεσιών για την αντιμετώπιση επείγουσας κοινωνικής ανάγκης στον Δήμο Νέας Σμύρνης από θεομηνία.

Θέματα που σχετίζονται με την επίταξη προσωπικών υπηρεσιών και επίταξη κινητών και ακίνητων πραγμάτων για την αντιμετώπιση επείγουσας κοινωνικής ανάγκης από θεομηνία ή ανάγκης που μπορεί να θέσει σε κίνδυνο τη δημόσια υγεία, ρυθμίζονται με το άρθρο 1 του Νόμου 4325/15 (ΦΕΚ 47/Α'/2015), με ισχύ από την 11η-05-2015, το άρθρο 41 του Ν. 3536/2007 (42/Α'/2007) και το Ν.Δ.17/1974 (236/Α'/1974) , όπως τροποποιήθηκαν και ισχύουν .

Σύμφωνα με τα ανωτέρω η επίταξη προσωπικών υπηρεσιών επιτρέπεται αποκλειστικά σε περίπτωση πολέμου ή επιστράτευσης ή επείγουσας κοινωνικής ανάγκης από θεομηνία ή ανάγκης που μπορεί να θέσει σε κίνδυνο τη δημόσια υγεία.

Οι ανωτέρω διατάξεις εφαρμόζονται κατόπιν απόφασης του Πρωθυπουργού, ύστερα από αιτιολογημένη εισήγηση του Υπουργού στην αρμοδιότητα του οποίου ανήκει η αντιμετώπιση της αιτίας που προκάλεσε ανάγκη από τις αναφερόμενες παραπάνω. Με την απόφαση του Πρωθυπουργού εξουσιοδοτούνται οι Υπουργοί ή Περιφερειάρχες να προβαίνουν, με απόφασή τους, σε επίταξη προσωπικών υπηρεσιών (άρθρ. 1 του Ν. 4325/15).

το άρθρο 51 του νόμου 4940/2022, διευκρινίζονται τα εξής: Εφόσον οι φορείς της παρ. 1 εκτιμούν βασίμως ότι οι ανάγκες των περ. α', β' και γ' θα συνεχισθούν και πέραν του οκταμήνου, κινούν εγκαίρως, τουλάχιστον τριάντα (30) ημέρες πριν τη λήξη του, τη διαδικασία νέων προσλήψεων με σύμβαση εργασίας ιδιωτικού δικαίου ορισμένου χρόνου ανώτατης διάρκειας οκτώ (8) μηνών, και για αριθμό που εγκρίνει το αρμόδιο όργανο του ίδιου του φορέα για την πρόσληψη, χωρίς δηλαδή να απαιτείται η έγκριση της Επιτροπής της ΠΥΣ 33/2006, όπως ισχύει ή κάποιου άλλου οργάνου.

Επιπροσθέτως, καταρτίζονται νέοι πίνακες υποψηφίων, στους οποίους μπορούν να συμπεριληφθούν και άτομα που ήδη απασχολήθηκαν με συμβάσεις στο πλαίσιο της παρ.2 του άρθρου 36, αποκλειομένης, βέβαια, της μετατροπής της σύμβασής τους σε αορίστου χρόνου.

Επιπλέον, δεν απαιτείται η τήρηση των κριτηρίων και της διαδικασίας του Ν.4765/2021. Επί των εν λόγω συμβάσεων, δεν εφαρμόζονται οι περιορισμοί του άρθρου 5 του Π.Δ. 164/2004. Επισημαίνεται, περαιτέρω, ότι η συνολική διάρκεια των συμβάσεων των παρ. 1 και 2 δεν επιτρέπεται να υπερβαίνει το ανώτατο χρονικό διάστημα των είκοσι τεσσάρων (24) μηνών κατά την έννοια του άρθρου 6 του Π.Δ. 164/2004.

Το ΑΣΕΠ, όπως και στην περίπτωση των παρ. 1 και 2 του άρθρου 36, ασκεί έλεγχο συνδρομής των προϋποθέσεων πρόσληψης του προσωπικού και τήρησης των οριζομένων στο άρθρο 36 (βλ. παράγραφο 4 του εν λόγω άρθρου).

Τέλος, η παρ. 1 του άρθρου 51 του Ν. 4940/2022 εφαρμόζεται και στις διαδικασίες προσλήψεων της παρ. 3 του άρθρου 36 του Ν. 4765/2021 που έχουν εκκινήσει μέχρι τη δημοσίευση του ως άνω νόμου, ήτοι μέχρι την 14η Ιουνίου 2022

Σχέδιο Αντιμετώπισης Εκτάκτων Αναγκών και Άμεσης/Βραχείας Διαχείρισης Συνεπειών από την
Εκδήλωση Σεισμών Δήμου Νέας Σμύρνης – Έκδοση : 2023 – 2η

Η Δ/ση Σχεδιασμού Αντιμετώπισης Εκτάκτων Αναγκών της ΓΓΠΠ, με το 3854/10-06-2015 έγγραφό της, έχει ήδη ενημερώσει σχετικά τις αρμόδιες οργανικές μονάδες Πολιτικής Προστασίας των Περιφερειών και των Δήμων της χώρας, καθώς και εμπλεκόμενους φορείς σε κεντρικό επίπεδο (Α/ΕΛ.ΑΣ., Α.Π.Σ., Α/Λ.Σ.-ΕΛ.ΑΚΤ., ΕΚΑΒ, κλπ).

ΜΕΡΟΣ 10

**ΔΙΟΙΚΗΤΙΚΗ ΜΕΡΙΜΝΑ
ΠΛΗΓΕΝΤΩΝ
ΑΜΕΣΗ-ΒΡΑΧΕΙΑ
ΑΠΟΚΑΤΑΣΤΑΣΗ**

**ΜΕΡΟΣ 10. ΔΙΟΙΚΗΤΙΚΗ ΜΕΡΙΜΝΑ ΠΛΗΓΕΝΤΩΝ ΣΤΟΝ ΔΗΜΟ ΝΕΑΣ ΣΜΥΡΝΗΣ / ΑΜΕΣΗ-ΒΡΑΧΕΙΑ
ΑΠΟΚΑΤΑΣΤΑΣΗ.**

10.1 Οικονομική ενίσχυση πληγέντων.

Η κοινωνική προστασία στους πολίτες που περιέρχονται σε κατάσταση ανάγκης εξαιτίας σεισμών υποστηρίζεται από τη Γενική Γραμματεία Αποκατάστασης Φυσικών Καταστροφών και Κρατικής Αρωγής του Υπουργείου Κλιματικής Κρίσης και Πολιτικής Προστασίας δια των αρμοδίων Υπηρεσιών του Δήμου Νέας Σμύρνης.

Συγκεκριμένα σύμφωνα με το άρθρο 7 του Π.Δ. 77/2023 ΦΕΚ/τ. Α' / 130 27-06-2023, στη Γενική Γραμματεία Αποκατάστασης Φυσικών Καταστροφών και Κρατικής Αρωγής του Υπουργείου Κλιματικής Κρίσης και Πολιτικής Προστασίας μεταφέρεται, η αρμοδιότητα της περ.(γ) της παρ.1 του άρθρου 1 του ν.δ. 57/1973 (Α'149), ως προς το σκέλος της χορήγησης οικονομικής ενίσχυσης σε όσους περιέρχονται σε κατάσταση έκτακτης ανάγκης συνεπεία θεομηνίας και λοιπών φυσικών καταστροφών, από το Τμήμα Επιχορηγήσεων Τοπικής Αυτοδιοίκησης της Διεύθυνσης Οικονομικής και Αναπτυξιακής Πολιτικής της Γενικής Διεύθυνσης Οικονομικών Τοπικής Αυτοδιοίκησης και Αναπτυξιακής Πολιτικής της Γενικής Γραμματείας Εσωτερικών και Οργάνωσης του Υπουργείου Εσωτερικών».⁹

⁹ Άρθρο 5 Μεταβατικές και τελικές διατάξεις ΚΥΑ Αριθμ. 31 ΕΞ 2023 ΦΕΚ τ. Β' 5072/16-08-2023:

1. Η παρούσα ισχύει για φυσικές καταστροφές που εκδηλώνονται μετά την ημερομηνία μεταφοράς της αρμοδιότητας της περ.(γ) της παρ.1 του άρθρου 1 του ν.δ. 57/1973 στο Υπουργείο Κλιματικής Κρίσης και Πολιτικής Προστασίας, σύμφωνα με το Π.Δ. 77/2023.

Σχέδιο Αντιμετώπισης Εκτάκτων Αναγκών και Άμεσης/Βραχείας Διαχείρισης Συνεπειών από την
Εκδήλωση Σεισμών Δήμου Νέας Σμύρνης – Έκδοση : 2023 – 2η

Θέματα σχετικά με την διαδικασία χορήγησης οικονομικής ενίσχυσης πολιτών που πλήττονται από φυσικές καταστροφές αναφέρονται στην ΚΥΑ 33862/2019 (ΦΕΚ 1699/Β'/2019) όπως τροποποιήθηκε με την Αριθμ. 31 ΕΞ 2023 ΦΕΚ τ. Β' 5072/16-08-2023 «Τροποποίηση της υπ' αρ. 33862/06.05.2019 (Β' 1699) κοινής απόφασης των Υπουργών Εσωτερικών και Οικονομικών «Διαδικασία χορήγησης οικονομικής ενίσχυσης πολιτών που πλήττονται από φυσικές καταστροφές».

Σύμφωνα με τις ανωτέρω ΚΥΑ προβλέπεται:

Α) Η χορήγηση εφάπαξ χορήγηση επιδόματος πρώτων βιοτικών αναγκών ποσού εξακοσίων ευρώ (600,00€) στο κάθε νοικοκυριό του οποίου η κύρια κατοικία έχει πληγεί από φυσικές καταστροφές και περιέρχεται σε κατάσταση έκτακτης ανάγκης,

Β] Η χορήγηση επιδόματος ποσού μέχρι έξι χιλιάδων ευρώ (6.000,00 €) κατ' ανώτατο όριο, για την αντιμετώπιση απλών επισκευαστικών εργασιών ή/και την αντικατάσταση οικοσκευής. Σε περίπτωση δευτερεύουσας κατοικίας, το ποσό μειώνεται κατά 50%.

Γ] Εφάπαξ Χορήγηση επιδόματος στα άτομα που υπέστησαν μόνιμη σωματική βλάβη με ποσοστό αναπηρίας 67% και άνω.

Στο Δήμο Νέας Σμύρνης συγκροτείται με απόφαση Δημάρχου τριμελής Επιτροπή, η οποία έχει ως αρμοδιότητα την εξέταση των αιτημάτων για την ένταξη ή μη των οικογενειών ή των μεμονωμένων ατόμων στο πρόγραμμα ενίσχυσης τόσο όσον αφορά στη χορήγηση του επιδόματος πρώτων βιοτικών αναγκών, όσο και στη χορήγηση του επιδόματος για την αντιμετώπιση απλών επισκευαστικών εργασιών ή/και την αντικατάσταση οικοσκευής τους

Η εν λόγω Επιτροπή διενεργεί αυτοψία στις δηλωμένες στην αίτηση δικαιούχων ως πληγείσες κύριες ή δευτερεύουσες κατοικίες, προκειμένου: α) Να ελέγξει ότι η κύρια ή δευτερεύουσα κατοικία που έχει δηλωθεί είναι πληγείσα, στην περίπτωση του επιδόματος πρώτων βιοτικών αναγκών. β) Να ορίσει το βαθμό ζημίας της κύριας κατοικίας ή δευτερεύουσας, στην περίπτωση του επιδόματος απλών επισκευαστικών εργασιών ή/και οικοσκευής.

Στην περίπτωση που έχει διενεργηθεί αυτοψία από την Γ.Δ.Α.Ε.Φ.Κ., δεν απαιτείται η διενέργεια αυτοψίας από την Επιτροπή. Στις περιπτώσεις αυτές, ως «Κατηγορία Α» μικρών ζημιών, ορίζεται η κατοικία

2. Τα υποβληθέντα και υποβαλλόμενα αιτήματα στη Διεύθυνση Οικονομικής και Αναπτυξιακής Πολιτικής/ Τμήμα Επιχορηγήσεων Τοπικής Αυτοδιοίκησης του Υπουργείου Εσωτερικών εντός του 2023 (πριν και μετά την έκδοση του Π.Δ. 77/2023) διεκπεραιώνονται από το Υπουργείο Εσωτερικών και τυχόν αιτήματα που δεν ολοκληρωθούν έως την λήξη του έτους, διαβιβάζονται με ευθύνη της αρμόδιας υπηρεσίας του Υπουργείου Εσωτερικών αναφορικά με την πληρότητά τους, στη Γενική Διεύθυνση Αποκατάστασης Επιπτώσεων Φυσικών Καταστροφών της Γενικής Γραμματείας Αποκατάστασης Φυσικών Καταστροφών και Κρατικής Αρωγής, του Υπουργείου Κλιματικής Κρίσης και Πολιτικής Προστασίας. Εκκρεμή αιτήματα που έχουν υποβληθεί στο Υπουργείο Εσωτερικών μέχρι την έκδοση του Π.Δ. 77/2023, διεκπεραιώνονται σύμφωνα με τις προϋποθέσεις και τα όρια που ίσχυαν μέχρι την ημερομηνία έναρξης ισχύος του Π.Δ. 77/2023.

3. Ειδικά για το έτος 2023 οι σχετικές δαπάνες βαρύνουν τον προϋπολογισμό του Υπουργείου Εσωτερικών, Ειδικός Φορέας 1007-201-0000000, ΑΛΕ 2310401006, σύμφωνα με το άρθρο 14 του Π.Δ. 77/2023 ως τροποποιήθηκε με το άρθρο 5 του Π.Δ. 82/2023

Σχέδιο Αντιμετώπισης Εκτάκτων Αναγκών και Άμεσης/Βραχείας Διαχείρισης Συνεπειών από την
Εκδήλωση Σεισμών Δήμου Νέας Σμύρνης – Έκδοση : 2023 – 2η

που έχει χαρακτηριστεί ως κατάλληλη για χρήση («ΠΡΑΣΙΝΗ») και έχει υποστεί ελαφρές βλάβες, σύμφωνα με το δελτίο επανελέγχου, «Κατηγορία Β» μέτρων ζημιών, ορίζεται η κατοικία που έχει χαρακτηριστεί ως προσωρινά ακατάλληλη για χρήση («ΚΙΤΡΙΝΗ»), σύμφωνα με το δελτίο επανελέγχου και «Κατηγορία Γ» μεγάλων ζημιών, ορίζεται η κατοικία που έχει χαρακτηριστεί ως επικίνδυνη για χρήση («ΚΟΚΚΙΝΗ»), σύμφωνα με το δελτίο επανελέγχου.

Η Επιτροπή προσδιορίζει το ύψος του επιδόματος του άρθρου 2 της ΚΥΑ Αριθμ. 31 ΕΞ 2023 ΦΕΚ τ. Β'5072/16-08-2023, σύμφωνα με όσα ορίζονται στο Παράρτημα αυτής. Σε περίπτωση δευτερεύουσας κατοικίας, το προσδιοριζόμενο ποσό μειώνεται κατά 50%.

Η τελική αναγνώριση των δικαιούχων των επιδομάτων της ΚΥΑ 33862/2019 όπως τροποποιήθηκε με την ΚΥΑ Αριθμ. 31 ΕΞ 2023 ΦΕΚ τ. Β'5072/16-08-2023 γίνεται με απόφαση του Δημάρχου Νέας Σμύρνης, σύμφωνα με την εισήγηση της ανωτέρω Επιτροπής.

Εφόσον το προσωπικό του Δήμου Νέας Σμύρνης δεν επαρκεί για την άμεση ολοκλήρωση της εξέτασης των αιτημάτων, ως μέλη της Επιτροπής μπορούν να ορίζονται μόνιμοι και Ιδιωτικού Δικαίου Αορίστου Χρόνου (ΙΔΑΧ) υπάλληλοι υπηρεσιών του Δημοσίου και του ευρύτερου Δημοσίου τομέα, ύστερα από πρόσκληση του Δημάρχου Νέας Σμύρνης.

Σε περιπτώσεις που διενεργούνται αυτοψίες από την Γ.Δ.Α.Ε.Φ.Κ., η Γ.Δ.Α.Ε.Φ.Κ. διαβιβάζει στο Δήμο Νέας Σμύρνης, αναλυτική κατάσταση με τα στοιχεία των δελτίων επανελέγχου και η Επιτροπή προβαίνει σε διασταύρωση των στοιχείων των αιτούντων με τα στοιχεία των δελτίων επανελέγχου προκειμένου να προσδιοριστούν οι δικαιούχοι.

Οι **υποψήφιοι δικαιούχοι**, υποχρεούνται να υποβάλλουν την αίτηση στον Δήμο Νέας Σμύρνης σε χρονικό διάστημα **σαράντα πέντε (45) ημερών, από την ημερομηνία εκδήλωσης της φυσικής καταστροφής.**

Ο Δήμος Νέας Σμύρνης υποχρεούται να υποβάλλει στη Γ.Δ.Α.Ε.Φ.Κ. του Υπουργείου Κλιματικής Κρίσης και Πολιτικής Προστασίας αίτημα επιχορήγησης, εντός τριών (3) μηνών από την ημερομηνία εκδήλωσης της φυσικής καταστροφής στο οποίο αναγράφονται:

- α) το συνολικό ποσό αιτούμενης επιχορήγησης,
- β) ο αριθμός των δικαιούχων ανά κατηγορία οικονομικής ενίσχυσης,
- γ) το είδος της φυσικής καταστροφής,

δ) την ημερομηνία εκδήλωσης της φυσικής καταστροφής. Σε περιπτώσεις που διενεργούνται αυτοψίες από την Γ.Δ.Α.Ε.Φ.Κ., στο αίτημα επιχορήγησης περιλαμβάνονται τα αιτήματα για τα οποία έχουν διασταυρωθεί τα στοιχεία των αιτούντων με τα στοιχεία των δελτίων επανελέγχου της Γ.Δ.Α.Ε.Φ.Κ. .

Η Γ.Δ.Α.Ε.Φ.Κ. προβαίνει στην έκδοση απόφασης επιχορήγησης. Η Γ.Δ.Α.Ε.Φ.Κ. δύναται να διενεργεί δειγματοληπτικούς ελέγχους, κατόπιν αναζήτησης και παραλαβής των δικαιολογητικών των δικαιούχων από το Δήμο Νέας Σμύρνης.

Η σχετική δαπάνη που θα προκληθεί κατά περίπτωση από τις διατάξεις της παρούσας απόφασης, θα βαρύνει τον προϋπολογισμό του Δήμου Νέας Σμύρνης, ο οποίος θα ενισχύονται από πιστώσεις που

εγγράφονται για τον σκοπό αυτό, στον προϋπολογισμό εξόδων του Υπουργείου Κλιματικής Κρίσης και Πολιτικής Προστασίας (Ειδικός φορέας 1060-202-0000000 «Γενική Γραμματεία Αποκατάστασης και Κρατικής Αρωγής» ΑΛΕ 2310401006).

10.2 Ψυχοκοινωνική υποστήριξη πληγέντων Δήμου Νέας Σμύρνης - Αντιμετώπιση εκτάκτων καταστάσεων που αφορούν στη δημόσια υγεία.

Σε περιπτώσεις όπου άτομα, οικογένειες και πληθυσμιακές ομάδες του Δήμου Νέας Σμύρνης θεωρείται ότι χρήζουν άμεσα έκτακτης κοινωνικής βοήθειας λόγω αντιμετώπισης κοινωνικών κινδύνων που προέρχονται από την εκδήλωση σεισμών, το Εθνικό Κέντρο Κοινωνικής Αλληλεγγύης (Ε.Κ.Κ.Α.) της Γενικής Γραμματείας Κοινωνικής Αλληλεγγύης και Καταπολέμησης της Φτώχειας του Υπουργείου Κοινωνικής Συνοχής και Οικογένειας, συντονίζει το δίκτυο παροχής υπηρεσιών κοινωνικής στήριξης.

Μετά από εκδήλωση σεισμών με καταστροφικές συνέπειες το Ε.Κ.Κ.Α., εφόσον συντρέχει λόγος, συγκροτεί και κινητοποιεί ομάδες ταχείας παρέμβασης, συγκροτούμενες κυρίως από ψυχολόγους και κοινωνικούς λειτουργούς, για την παροχή άμεσης συμβουλευτικής υποστήριξης και βραχείας διάρκειας ψυχολογικής υποστήριξης σε ατομικό, ομαδικό και κοινοτικό επίπεδο (Ν. 2646/1998 - ΦΕΚ 236/Α'/1998, Ν. 3106/2003 - ΦΕΚ 30/Α'/2003, Ν. 3402/2005 - ΦΕΚ 258/Α'/2005, ΠΔ 22/2006 - ΦΕΚ 18/Α'/2006).

Ο γενικότερος συντονισμός των φορέων που έχουν την ευθύνη για την υλοποίηση δράσεων σχετικών με την αντιμετώπιση εκτάκτων καταστάσεων που αφορούν στη δημόσια υγεία είναι αρμοδιότητα του ΕΚΑΒ (Ν.1579/1985, ΠΔ376/1988 & ΠΔ 348/1996, Ν. 4633/2019 - ΦΕΚ 161/Α'/2019). Σε περίπτωση εκδήλωσης σεισμών το ΕΚΑΒ εφαρμόζει τα επιχειρησιακά σχέδια αντιμετώπισης εκτάκτων αναγκών του τομέα υγείας, εφόσον τούτο απαιτείται. (Ν.3370/05, ΦΕΚ 176/Α'/2005 – Ν. 3527/07, ΦΕΚ 25/Α'/2007 - Ν.4633/2019, ΦΕΚ 161/ Α'/2019).

10.3 Μετασεισμικός έλεγχος κτιρίων και υποδομών.

Η Γενική Διεύθυνση Αποκατάστασης Επιπτώσεων Φυσικών Καταστροφών (Γ.Δ.Α.Ε.Φ.Κ.), μετά την ενημέρωσή της για τις συνέπειες από την εκδήλωση σεισμού, με εντολή του Γενικού Γραμματέα Αποκατάστασης Φυσικών Καταστροφών και Κρατικής Αρωγής εφαρμόζει το επιχειρησιακό σχέδιο αντιμετώπισης εκτάκτων αναγκών λόγω σεισμού, με την κινητοποίηση του προσωπικού της Γενικής Διεύθυνσης και της Γενικής Γραμματείας Αποκατάστασης Φυσικών Καταστροφών και Κρατικής Αρωγής (Γ.Γ.Α.Φ.Κ.Κ.Α.) και συντονίζει ελέγχους στην πληγείσα περιοχή προκειμένου, κατά προτεραιότητα, να εντοπιστούν ενδεχόμενες επικινδυνότητες, να ελεγχθούν κτίρια βασικών λειτουργιών καθώς και ιδιωτικά κτίρια.

Ειδικότερα, ο Προϊστάμενος Γ.Δ.Α.Ε.Φ.Κ.:

Σχέδιο Αντιμετώπισης Εκτάκτων Αναγκών και Άμεσης/Βραχείας Διαχείρισης Συνεπειών από την
Εκδήλωση Σεισμών Δήμου Νέας Σμύρνης – Έκδοση : 2023 – 2η

- Ενημερώνει τους Διευθυντές για το συμβάν και σύμφωνα με το σχέδιο δράσης, κινητοποιεί τη Διεύθυνση που είναι χωρικά αρμόδια, ενώ θέτει σε κατάσταση επιφυλακής τις άλλες δύο Διευθύνσεις.
- Οργανώνει την άμεση μετάβαση, στον τόπο του συμβάντος, κλιμακίου μηχανικών της Διεύθυνσης που έχει τη χωρική αρμοδιότητα, σε πλήθος ανάλογο με τις πρώτες πληροφορίες, για την εκτίμηση των συνεπειών και τη σοβαρότητα των βλαβών.
- Κινητοποιεί το ανθρώπινο δυναμικό που απαιτείται, από όλες τις Διευθύνσεις, για μετάβαση στον τόπο του συμβάντος, ανάλογα με τις εκτιμήσεις των πρώτων κλιμακίων, σχετικά με την έκταση και το μέγεθος των βλαβών.
- Εισηγείται τη διάθεση προσωπικού άλλων Υπηρεσιών της Γ.Γ.Α.Φ.Κ.Κ.Α., της Περιφερειακής Ενότητας και του πληγέντος Δήμου Νέας Σμύρνης, ή/και των έμπειρων μηχανικών της Αποκεντρωμένης Διοίκησης, στη Γ.Δ.Α.Ε.Φ.Κ., εφόσον αυτό απαιτηθεί, για τη διενέργεια του μετασεισμικού ελέγχου.
- Μεριμνά για την μεταφορά και την στέγαση του μετακινούμενου προσωπικού.
- Μεριμνά για τη λειτουργία συντονιστικού κέντρου στον τόπο του συμβάντος, εφόσον κρίνεται απαραίτητο, τη διάθεση κατάλληλου χώρου, ή και τη μεταφορά οικίσκων, σε συνεργασία με τις τοπικές αρχές και οργανώνει τη μεταφορά του εξοπλισμού.
- Μεριμνά για την εγκατάσταση τηλεφωνικών γραμμών, σε συνεργασία με τις τοπικές αρχές του Δήμου Νέας Σμύρνης, για την υποβολή αιτημάτων από τους πληγέντες και εφαρμόζει, για την καταγραφή των αιτήσεων, το ηλεκτρονικό πρόγραμμα της Γ.Δ.Α.Ε.Φ.Κ.
- Συγκροτεί επιτροπές για τη διενέργεια πρωτοβάθμιων και δευτεροβάθμιων ελέγχων κτιρίων μετά το σεισμό, και τη διαπίστωση επικινδυνοτήτων και ενημέρωση σχετικά των αρμοδίων αρχών (Αστυνομία, Δήμο Νέας Σμύρνης, Περιφέρεια Αττικής).
- Συγκροτεί επιτροπές για τον εντοπισμό Επικινδύνως Ετοιμόρροπων Κτιρίων στα όρια του Δήμου Νέας Σμύρνης και τη σύνταξη των σχετικών Πρωτοκόλλων.

Οι αυτοψίες που διενεργούνται στα πληγέντα κτίρια αμέσως μετά από ένα σεισμό, αποβλέπουν στη διαπίστωση της καταλληλότητας για χρήση των κτιρίων, στην εκτίμηση της σοβαρότητας των βλαβών που αυτά έχουν υποστεί από το σεισμό, του αριθμού των άστεγων νοικοκυριών και του κόστους αποκατάστασης. Δεδομένου ότι οι αυτοψίες διενεργούνται σε πληγέντα κτίρια, για τον έλεγχο των δημόσιων κτιρίων αρμοδιότητας της Γ.Δ.Α.Ε.Φ.Κ., πρέπει να προηγηθεί έλεγχος από το τεχνικό προσωπικό / τεχνική υπηρεσία του φορέα στον οποίο ανήκει το κτίριο και εφόσον διαπιστωθούν βλάβες από τον

Σχέδιο Αντιμετώπισης Εκτάκτων Αναγκών και Άμεσης/Βραχείας Διαχείρισης Συνεπειών από την
Εκδήλωση Σεισμών Δήμου Νέας Σμύρνης – Έκδοση : 2023 – 2η

σεισμό, θα υποβάλλεται σχετικό αίτημα στη Γ.Δ.Α.Ε.Φ.Κ. για διενέργεια αυτοψίας και έλεγχο καταλληλότητας για χρήση του κτιρίου. Οι αυτοψίες διενεργούνται σε δυο φάσεις. Κατ' αρχάς πραγματοποιείται πρωτοβάθμιος έλεγχος, ο οποίος διαρκεί 10- 20 ημέρες, ανάλογα με το συμβάν και στοχεύει πρωτίστως στην προστασία της ζωής των πολιτών και τη συνέχιση των βασικών λειτουργιών της πληγείσας περιοχής. Στη συνέχεια, δεδομένης της φθίνουσας πορείας της σεισμικής ακολουθίας, ακολουθεί επανέλεγχος των κτιρίων, που κατά τον πρωτοβάθμιο έλεγχο κρίθηκαν ως μη κατοικήσιμα.

Με βάση τις αυτοψίες αυτές και όπου αυτό επιβάλλεται, πραγματοποιούνται από τους εκάστοτε αρμόδιους φορείς, επεμβάσεις έκτακτης ανάγκης, δηλαδή αποκλεισμός περιοχών, άρση επικινδυνοτήτων, προσωρινές υποστυλώσεις-αντιστηρίξεις, έκδοση Πρωτοκόλλων Αυτοψίας Επικινδύνως Ετοιμόρροπων Κτιρίων (ΠΑΕΕΚ), κατεδαφίσεις των κτιρίων αυτών και άρση ερειπίων.

Στόχος των ανωτέρω είναι η ασφαλής επιστροφή των κατοίκων στις οικίες τους, η συνέχιση της ομαλής λειτουργίας της τοπικής κοινωνίας και η διάσωση του δομικού πλούτου της χώρας από ισχυρούς μετασεισμούς.

Το Αυτοτελές Τμήμα Πολιτικής Προστασίας του Δήμου Νέας Σμύρνης, πρέπει να έχει προβλέψει και ενημερώσει την Γ.Δ.Α.Ε.Φ.Κ. (πριν να εκδηλωθεί σεισμός) για τη διάθεση ικανών χώρων γραφείου για τις ανάγκες συντονισμού και καταγραφής των ελέγχων, με τηλεφωνικές συνδέσεις καθώς και για τη διάθεση μέσων μετακίνησης μετά το συμβάν.

Σύμφωνα με το Καν. Διάταγμα 6/20/1941, το Ν. 1190/81, την Υ.Α. οικ116/9-4-81, το ΠΔ 123/2017 και την Υ.Α. οικ. 5423/Α314/3-6-2014 (ΦΕΚ1443Β), ο συντονισμός των ενεργειών για τη διαπίστωση των βλαβών είναι αρμοδιότητα της Γ.Δ.Α.Ε.Φ.Κ. και εν γένει ακολουθούνται οι επόμενες διαδικασίες:

Οι έλεγχοι των κτιρίων διενεργούνται από υπαλλήλους μηχανικούς που υπηρετούν ή διατίθενται στην Γ.Δ.Α.Ε.Φ.Κ. . Γενικός Συντονιστής των ελέγχων είναι ο Προϊστάμενος της Γ.Δ.Α.Ε.Φ.Κ. ή ο Συντονιστής/Επικεφαλής που θα ορισθεί. Στις περιπτώσεις που απαιτείται, λόγω της έκτασης των ζημιών, ορίζονται και βοηθοί Συντονιστές. Ανάλογα με τις ανάγκες και εφόσον το κρίνει απαραίτητο ο Υπουργός Κλιματικής Κρίσης και Πολιτικής Προστασίας, μπορούν να διατεθούν στην Γ.Δ.Α.Ε.Φ.Κ. μηχανικοί που υπηρετούν σε άλλες Τεχνικές Υπηρεσίες του Δημοσίου προκειμένου να συμμετάσχουν στην καταγραφή των ζημιών. (Καν. Διάταγμα 6/20/1941, §4).

Ο χαρακτηρισμός των Επικινδύνως Ετοιμόρροπων Κτιρίων και η σύνταξη των αντίστοιχων Πρωτοκόλλων (ΠΑΕΕΚ) γίνεται από τριμελείς επιτροπές μηχανικών που υπηρετούν στην Γ.Δ.Α.Ε.Φ.Κ., σύμφωνα με την ΥΑ οικ. 5423 /Α314/3-6-2014.

Με βάση τα αποτελέσματα των ελέγχων η Γ.Δ.Α.Ε.Φ.Κ. (μέσω της Δ.Α.Ε.Φ.Κ.-Κ.Ε.) εισηγείται την οριοθέτηση της σεισμόπληκτης περιοχής και τη χορήγηση στεγαστικής συνδρομής για την αποκατάσταση

των πληγέντων, στους Υπουργούς Οικονομικών, Οικονομίας & Ανάπτυξης και Κλιματικής Κρίσης & Πολιτικής Προστασίας.

Ειδικότερα θέματα που αφορούν τους Πρωτοβάθμιους και Δευτεροβάθμιους Ελέγχους κτιρίων μετά από σεισμό, αναφέρονται αναλυτικά στα ΔΑΕΦΚ/οικ.1262/Α/Α42/31-12-2014 και ΔΑΕΦΚ 5196/Α42/7-12-2016 έγγραφα του Υπουργείου Κλιματικής Κρίσης και Πολιτικής Προστασίας.

10.4 Αποκατάσταση κτιρίων πληγέντων από την εκδήλωση σεισμών – χορήγηση στεγαστικής συνδρομής.

Το έργο της αποκατάστασης, με τον προγραμματισμό της σειράς προτεραιότητας των εργασιών κατά κατηγορίας Δημοσίων, Κοινωφελών, Βιομηχανικών, Επαγγελματικών και ιδιωτικών κτιρίων κατευθύνεται από τον Υπουργό Κλιματικής Κρίσης και Πολιτικής Προστασίας. Επίσης, ο Υπουργός Κλιματικής Κρίσης και Πολιτικής Προστασίας συντονίζει τις ενέργειες όλων των φορέων που ασχολούνται με το αντικείμενο της στέγασης και αποκατάστασης των σεισμόπληκτων (άρθρο 17 της από 28.07.1978 Π.Ν.Π., που κυρώθηκε με το πρώτο άρθρο του Ν.867/1979 και Κανονιστικό Διάταγμα 6/20.09.1941).

Μετά την εκδήλωση σεισμών με ζημιές σε κτίρια, η Διεύθυνση Αποκατάστασης Επιπτώσεων Φυσικών Καταστροφών Κεντρικής Ελλάδος (Δ.Α.Ε.Φ.Κ.- Κ.Ε.) της Γενικής Γραμματείας Αποκατάστασης Φυσικών Καταστροφών και Κρατικής Αρωγής, του Υπουργείου Κλιματικής Κρίσης και Πολιτικής Προστασίας, βάσει του ισχύοντος θεσμικού πλαισίου, είναι αρμόδια για την έκδοση Κ.Υ.Α. για την οριοθέτηση περιοχών ως πληγείσας από σεισμό και οι Γ.Δ.Α.Ε.Φ.Κ. και Δ.Α.Ε.Φ.Κ.- Κ.Ε., Δ.Ε. & Β.Ε. είναι αρμόδιες για τη χορήγηση στεγαστικής συνδρομής (Δωρεάν Κρατική Αρωγή και Άτοκο Δάνειο) για την επισκευή ή ανακατασκευή των πληγέντων κτιρίων λόγω σεισμών (Ν.1190/1981 - ΦΕΚ 203/Α/1981, Ν. 867/1979 – ΦΕΚ 24/Α/1979, Ν. 2576/1998 - ΦΕΚ 25/Α/1998, Ν.4313/2014, άρθρο 84 – ΦΕΚ 261/Α/2014, ΠΔ 123/2017).¹⁰

Για την αποκατάσταση των πληγέντων η Γενική Διεύθυνση Αποκατάστασης Επιπτώσεων Φυσικών Καταστροφών (Γ.Δ.Α.Ε.Φ.Κ.) του Υπουργείου Κλιματικής Κρίσης και Πολιτικής Προστασίας εισηγείται ενέργειες που συνδέονται με:

¹⁰ Σύμφωνα με το άρθρο 24 Α του Ν.4797/21 όπως ισχύει (Προσθ. άρθρου 24Α με την παρ. 1 του αρθ. 83 του Ν. 4871/21, ΦΕΚ-246 Α/10-12-21) με τον τίτλο «Ενίσχυση πρώτης αρωγής έναντι στεγαστικής συνδρομής» σε φυσικά και νομικά πρόσωπα και νομικές οντότητες που πλήττονται από θεομηνίες και είναι ιδιοκτήτες κατά πλήρη ή ψιλή κυριότητα, κτιρίων που βρίσκονται σε περιοχές που έχουν οριοθετηθεί ως πληγείσες ή έχουν κηρυχθεί σε κατάσταση έκτακτης ανάγκης και εξειδικεύονται με την κοινή απόφαση της παρ. 8 του άρθρου 24Β του Ν.4797/21, δύναται να χορηγείται έκτακτη εφάπαξ ενίσχυση, σύμφωνα με τη διαδικασία που ορίζεται στο άρθρο 24Β, ως πρώτη αρωγή, έναντι της κρατικής αρωγής της στεγαστικής συνδρομής, όπως καθορίζεται με κοινές αποφάσεις των Υπουργών Οικονομικών, Ανάπτυξης και Επενδύσεων και Κλιματικής Κρίσης και Πολιτικής Προστασίας, καθώς και Εσωτερικών κατά περίπτωση, για την οριοθέτηση περιοχών που έχουν πληγεί και τη χορήγηση στεγαστικής συνδρομής.

Σχέδιο Αντιμετώπισης Εκτάκτων Αναγκών και Άμεσης/Βραχείας Διαχείρισης Συνεπειών από την
Εκδήλωση Σεισμών Δήμου Νέας Σμύρνης – Έκδοση : 2023 – 2η

- την οριοθέτηση της πληγείσας περιοχής,
- τη χορήγηση στεγαστικής συνδρομής για επισκευή ή ανακατασκευή κτιρίων που επλήγησαν από σεισμό,
- τον καθορισμό της διαδικασίας και των προθεσμιών για την έκδοση αδειών επισκευής και τη χορήγηση της αντίστοιχης στεγαστικής συνδρομής για την αποκατάσταση των ζημιών,
- τον καθορισμό των όρων σύνταξης μελετών επισκευής και των τιμών των εργασιών αποκατάστασης,
- τον καθορισμό της διαδικασίας και των προθεσμιών για τη χορήγηση της στεγαστικής συνδρομής για την ανακατασκευή κτιρίων που κρίθηκαν κατεδαφιστέα,
- την προσωρινή στέγαση των πληγέντων, με χορήγηση επιδότησης ενοικίου ή ενιαία μεταφερόμενων οικίσκων τύπου container.

Θέματα που αφορούν τις επιτροπές ελέγχου κτιρίων μετά από φυσικές καταστροφές, που συγκροτούνται με ευθύνη του Προϊσταμένου της αρμόδιας, χωρικά, Δ.Α.Ε.Φ.Κ., για τον έλεγχο πληγέντων κτιρίων, ρυθμίζονται με το Γ.Δ.Α.Ε.Φ.Κ./ οικ. 288 /ΓΔβ1/14-05-2018 έγγραφο της Γ.Δ.Α.Ε.Φ.Κ. (ΑΔΑ: ΩΧΜΧ465ΧΘΞ-Β17). Οι ανωτέρω επιτροπές συντάσσουν τα Πρωτόκολλα Αυτοψίας Επικινδύνως Ετοιμόρροπων Κτιρίων (Π.Α.Ε.Ε.Κ) ή τις Εκθέσεις Αυτοψίας Ολοσχερώς Κατεστραμμένων Κτιρίων και συμπληρώνουν τα έντυπα αυτοψίας και καταγραφής βλαβών στα κτίρια (δελτία ταχείας αυτοψίας ή/και επανελέγχου, δελτία αυτοψίας και καταγραφής βλαβών στα κτίρια κ.λπ.) που χορηγούνται από τη Γ.Δ.Α.Ε.Φ.Κ., σύμφωνα με τις οδηγίες της.

Θέματα που αφορούν στη στέγαση των πληγέντων (μέριμνα για την προμήθεια, μεταφορά, διαχείριση, συντήρηση των ενιαία μεταφερομένων οικίσκων τύπου container, μελέτη, κατασκευή και εποπτεία έργων κ.λπ.) καθώς και θέματα σχετικά με την οριοθέτηση της πληγείσας περιοχής, διαπίστωσης της έκτασης των ζημιών, χορήγησης δανείων ή άλλης συνδρομής για τη στέγαση των πληγέντων κλπ, αποτελούν αρμοδιότητα της Γ.Δ.Α.Ε.Φ.Κ. (ΠΔ 123/2017 (ΦΕΚ 151/Α'/2017)).

Για την άμεση και μόνιμη στέγαση των πληγέντων από σεισμούς, μπορεί η Γενική Διεύθυνση Αποκατάστασης Επιπτώσεων Φυσικών Καταστροφών (Γ.Δ.Α.Ε.Φ.Κ.) του Υπουργείου Κλιματικής Κρίσης και Πολιτικής Προστασίας να αναλάβει την κατασκευή οικιών συμβατικής κατασκευής ή προκατασκευασμένων, θεωρουμένων των έργων αυτών ως δημόσιων έργων.

Με απόφαση καθορίζονται και οι φορείς χρηματοδότησης και εκτέλεσης του έργου, καθώς και οι προϋποθέσεις ειδικών κατηγοριών των πληγέντων για τους οποίους θα έχουν εφαρμογή οι διατάξεις αυτές. Οι δικαιούχοι της κατά τα παραπάνω εδάφια προβλεπόμενης κρατικής αρωγής, η οποία παρέχεται αντί της χορήγησης στεγαστικής συνδρομής, όπως και κάθε άλλη σχετική λεπτομέρεια, καθορίζονται με απόφαση του Υπουργού Κλιματικής Κρίσης και Πολιτικής Προστασίας.

Σχέδιο Αντιμετώπισης Εκτάκτων Αναγκών και Άμεσης/Βραχείας Διαχείρισης Συνεπειών από την
Εκδήλωση Σεισμών Δήμου Νέας Σμύρνης – Έκδοση : 2023 – 2η

Η αποκατάσταση των ζημιών των κτιρίων που ανήκουν στο Δημόσιο και σε ΝΠΔΔ ή σε κοινωφελή ή Φιλανθρωπικά ή ευαγή Ιδρύματα ή Σωματεία ενεργείται από τον οικείο φορέα. Σε κάθε περίπτωση, εφ' όσον ο Υπουργός Κλιματικής Κρίσης και Πολιτικής Προστασίας κρίνει σκόπιμη την υπό του Δημοσίου εκτέλεση των ανωτέρω εργασιών, δύνανται αυτές να εκτελεσθούν σε βάρος των διατιθεμένων πιστώσεων αποκαταστάσεως (Ν. 867/1979, ΦΕΚ 24/Α'/1979).

Η αποκατάσταση των σχολικών κτιρίων, που βρίσκονται στη χωρική αρμοδιότητα του Δήμου Νέας Σμύρνης, μετά από σεισμό ανήκει στις αρμοδιότητες του Δήμου (Ν.3835/2010, αρθ. 94). Στο έργο της αποκατάστασης των σχολικών κτιρίων από τους Δήμους δύνανται να συνδράμει η «Κτιριακές Υποδομές Α.Ε.» με την εκπόνηση των μελετών αποκατάστασης σχολικών μονάδων, διενέργεια αυτοψιών και ελέγχου στις μονάδες ελαφράς προκατασκευής, επιχορηγήσεις για τη διενέργεια επισκευών σε σχολικά διδακτήρια, κλπ.

10.5 Άρση επικινδυνότητων.

Οι μηχανικοί της Γ.Δ.Α.Ε.Φ.Κ. κατά τις αυτοψίες που διενεργούν εντοπίζουν επικινδυνότητες και ενημερώνουν τον Δήμο Νέας Σμύρνης, προκειμένου να δρομολογηθούν δράσεις για την άρση των επικινδυνότητων στο πλαίσιο αρμοδιότητάς του (ενημέρωση ιδιοκτητών, τεχνικές επεμβάσεις από συνεργεία του Δήμου, κλπ).

Σε περιοχές με εκτεταμένα προβλήματα επικινδυνότητων σε κτίρια και κατασκευές και για υποβοήθηση των ιδιοκτητών, ο Δήμος Νέας Σμύρνης δύνανται να αναλαμβάνει τις επεμβάσεις, ιδίως σε κοινόχρηστους χώρους, για την άρση των επικινδυνότητων, την κατεδάφιση των επικινδύνως ετοιμόρροπων κτιρίων και την απομάκρυνση των ερειπίων, με τη συνδρομή της ΕΛ.ΑΣ. για τη διακοπή της κυκλοφορίας και συνεργείου του ΔΕΔΔΗΕ για διακοπή της ηλεκτροδότησης, όπου απαιτείται.

Ο Υπουργός Κλιματικής Κρίσης και Πολιτικής Προστασίας, σε περιπτώσεις εκτεταμένων επιπτώσεων από τη φυσική καταστροφή και για την άρση των επικινδυνότητων, δύνανται με απόφασή του να διαθέσει πιστώσεις ή/και να συνάψει συμβάσεις για την εκτέλεση έργων (κατεδαφίσεων, υποστυλώσεων κ.λπ.) σχετικών με τη φυσική καταστροφή (άρθρο 49 του Ν. 2778/1999 (Φ.Ε.Κ. 295/Α'/30.12.1999) και ΠΔ 77/23).

Προτεραιότητα για την άρση των επικινδυνότητων δίνεται στους κύριους οδικούς άξονες, τους κεντρικούς δρόμους, τις εισόδους των πόλεων καθώς και σε κτίρια κρίσιμων λειτουργιών όπως Δομές Υγείας, Σχολεία, Δημόσιες Υπηρεσίες, Δημαρχείο κ.λπ.

10.6 Αποκατάσταση ζημιών και άρση κινδύνων που οφείλονται στην εκδήλωση σεισμών.

Θέματα που αφορούν δρομολόγηση έργων και δραστηριοτήτων άμεσης αντιμετώπισης συνεπειών από την εκδήλωση σεισμών (απομάκρυνση μπαζών, άρση καταπτώσεων και εμποδίων στο οδικό δίκτυο, κλπ.), αναφέρονται στο παρόν.

Σχέδιο Αντιμετώπισης Εκτάκτων Αναγκών και Άμεσης/Βραχείας Διαχείρισης Συνεπειών από την
Εκδήλωση Σεισμών Δήμου Νέας Σμύρνης – Έκδοση : 2023 – 2η

Διευκρινίζεται ότι στις δράσεις άμεσης/βραχείας αποκατάστασης των συνεπειών από την εκδήλωση σεισμών (συμπεριλαμβανομένων και τυχόν επαγόμενων τους φαινομένων, όπως κατολισθήσεις κλπ.) περιλαμβάνονται οι κατεπείγουσες απλές τεχνικές εργασίες που δεν απαιτούν μελέτη, ή υπηρεσίες που πρέπει να υλοποιηθούν κατά τη διάρκεια ή αμέσως μετά την εκδήλωσή τους, όπως, άρση καταπτώσεων και εμποδίων στο οδικό δίκτυο, απομάκρυνση μπαζών κ.ο.κ.

Η εν συνεχεία μεσοπρόθεσμη και μακροπρόθεσμη ολοκλήρωση της αποκατάστασης ζημιών και άρσης κινδύνων που οφείλονται στην εκδήλωση σεισμών με καταστροφικές συνέπειες, τα συναφή επείγουσας αποκατάστασης απαραίτητα έργα στην πληγείσα περιοχή, για τα οποία έχει συνταχθεί τεχνική έκθεση άρσης επικινδυνότητας του αρμόδιου φορέα ή υπηρεσίας, δεν αποτελούν αντικείμενο του παρόντος σχεδίου, δεν συμπεριλαμβάνονται σε αυτό και δρομολογούνται από τους κατά περίπτωση αρμόδιους φορείς λειτουργίας και συντήρησης έργων και υποδομών.

10.7 Κρατική αρωγή προς επιχειρήσεις και μη κερδοσκοπικού χαρακτήρα φορείς.

Το πλαίσιο κρατικής αρωγής προς επιχειρήσεις και μη κερδοσκοπικού χαρακτήρα φορείς για θεομηνίες¹¹ ρυθμίζεται με τον Νόμο 4797/2021(ΦΕΚ 66/Α' /2021) όπως έχει τροποποιηθεί και ισχύει.

Αναλυτικότερα, σε επιχειρήσεις και σε μη κερδοσκοπικού χαρακτήρα φορείς¹² (όπως αυτές ορίζονται στο άρθρο 3 περ. β του Ν.4797/21 όπως ισχύει και στο άρθρο 2 «Υπαγόμενες επιχειρήσεις» της υπό στοιχεία

¹¹ Σύμφωνα με τα άρθρο 3 «Ορισμοί» του Ν.4797/21 ως «Θεομηνίες» ορίζονται: σεισμοί, χιονοστιβάδες, κατολισθήσεις και πλημμύρες, ανεμοστρόβιλοι, τυφώνες, εκρήξεις ηφαιστείων, πυρκαγιές δασών, καθώς και ανεξέλεγκτες πυρκαγιές από φυσικά αίτια.

¹² Ως Δικαιούχοι κρατικής αρωγής» σύμφωνα με το άρθρο 3 περ. β του Ν.4797/21 όπως ισχύει ορίζονται οι:

- «Επιχειρήσεις» στις οποίες ανήκουν οι βιομηχανικές και βιοτεχνικές μονάδες, εμπορικά καταστήματα, αγροτικές εκμεταλλεύσεις, επιχειρήσεις που ασκούν νόμιμη οικονομική δραστηριότητα, ανεξάρτητα από τη μορφή τους, συμπεριλαμβανομένων και των ατομικών επιχειρήσεων και των ελεύθερων επαγγελματιών, καθώς και των επιχειρήσεων που δραστηριοποιούνται στην παραγωγή, μεταποίηση ή εμπορία προϊόντων αλιείας και υδατοκαλλιέργειας. Στις επιχειρήσεις του προηγούμενου εδαφίου συμπεριλαμβάνονται και οι δημόσιες επιχειρήσεις, δημοτικές ή κοινοτικές κοινωφελείς επιχειρήσεις, ανώνυμες εταιρείες των οργανισμών τοπικής αυτοδιοίκησης (Ο.Τ.Α.).
- «Αγροτικές εκμεταλλεύσεις» στις οποίες ανήκουν οι γεωργικές και κτηνοτροφικές μονάδες, οι οποίες ανήκουν σε ένα ή περισσότερα φυσικά πρόσωπα ή και σε νομικά πρόσωπα.

74617 ΕΞ 2021/23-6-2021 όπως ισχύει (ΦΕΚ 2670 Β/23-6-2021)¹³ Απόφασης του Υπουργού και του Υφυπουργού Οικονομικών: «Ρύθμιση ειδικότερων θεμάτων επί των διαδικασιών επιχορήγησης επιχειρήσεων για θεομηνίες του Ν. 4797/2021 (Α' 66)» (Β' 2670), που πλήττονται από θεομηνίες, δύναται να παρέχεται επιχορήγηση για την αντιμετώπιση των ζημιών από το Πρόγραμμα Δημοσίων Επενδύσεων, σύμφωνα με τη διαδικασία που ορίζεται στο άρθρο 7 του Ν.4797/21 (ΦΕΚ 66 Α'), όπως ισχύει.

Η επιχορήγηση καλύπτει υλικές ζημιές που **προκλήθηκαν από θεομηνία σε στοιχεία ενεργητικού, όπως εξοπλισμός, πρώτες ύλες, εμπορεύματα, φορτηγά αυτοκίνητα δημόσιας και ιδιωτικής χρήσης, καθώς και αυτοκίνητα επαγγελματικής χρήσης, μέσα παραγωγής, συμπεριλαμβανομένου και του εγγείου κεφαλαίου και των αποθηκευμένων προϊόντων, τα οποία καταγράφηκαν ως κατεστραμμένα, πλην των ζημιών σε κτίρια.**

Σύμφωνα με τα ανωτέρω καθορίζονται επίσης τα απαιτούμενα δικαιολογητικά των επιχειρήσεων και των φορέων μη κερδοσκοπικού χαρακτήρα που διαβιβάζονται από την Περιφέρεια στη Διεύθυνση Κρατικής Αρωγής της Γενικής Διεύθυνσης Αποκατάστασης Επιπτώσεων Φυσικών Καταστροφών του Υπουργείου Κλιματικής Κρίσης και Πολιτικής Προστασίας και κάθε άλλο θέμα σχετικό με την εφαρμογή του Ν.4797/21.

Η επιχορήγηση συνίσταται σε δωρεάν χρηματική ενίσχυση του Δημοσίου και είναι ίση με ποσοστό της κατά περίπτωση εκτιμηθείσας ζημίας, από την αρμόδια επιτροπή κρατικής αρωγής της Περιφέρειας, το οποίο ποσοστό καθορίζεται κάθε φορά με την απόφαση του Υπουργού Οικονομικών στην οποία καθορίζονται οι προϋποθέσεις καταβολής της ενίσχυσης, το ύψος της επιχορήγησης, ο τρόπος καταβολής της και ο τρόπος αφαίρεσης της ενίσχυσης της πρώτης αρωγής ή της προκαταβολής, καθώς και κάθε θέμα σχετικό με την παροχή της επιχορήγησης κάθε φορά (άρθρο 7 παρ.5 Ν.4797/21).

Διευκρινίζεται ότι προαπαιτούμενο της έναρξης της διαδικασίας επιχορηγήσεων επιχειρήσεων και μη κερδοσκοπικού χαρακτήρα φορέων για θεομηνίες, αποτελεί η οριοθέτηση της πληγείσας περιοχής από τη Διεύθυνση Αποκατάστασης Επιπτώσεων Φυσικών Καταστροφών Κεντρικής Ελλάδος (Δ.Α.Ε.Φ.Κ.-

- «Μη κερδοσκοπικού χαρακτήρα φορείς» στους οποίους ανήκουν τα νομικά πρόσωπα και νομικές οντότητες ιδιωτικού δικαίου, τα οποία επιδιώκουν κοινωφελείς ή άλλους σκοπούς που ενδιαφέρουν το κοινωνικό σύνολο και δεν επιδιώκουν κέρδος, όπως φιλανθρωπικά σωματεία, κοινωφελή ιδρύματα και αστικές εταιρείες μη κερδοσκοπικού χαρακτήρα.

¹³ Η υπό στοιχεία 74617 ΕΞ 2021/23-6-2021 (ΑΔΑ: 68ΦΓΗ-ΧΟΨ) απόφαση του Υπουργού και του Υφυπουργού Οικονομικών: «Ρύθμιση ειδικότερων θεμάτων επί των διαδικασιών επιχορήγησης επιχειρήσεων για θεομηνίες του Ν. 4797/2021 (Α' 66)» (Β' 2670), όπως τροποποιήθηκε με τις υπό στοιχεία 110065 ΕΞ2021/ 10.09.2021 (ΑΔΑ: 654ΩΗ-ΔΧ0) (Β' 4203) και 147036 ΕΞ 2021/22-11-2021 (ΑΔΑ:Ψ9Ρ2Η-8ΨΙ) (Β' 5424) αποφάσεις του Υπουργού Οικονομικών. Γενικό Σχέδιο Αντιμετώπισης Εκτάκτων Αναγκών Εξ Αιτίας Δασικών Πυρκαγιών «ΙΟΛΑΟΣ 2» 5 η Έκδοση 2022 Δ/νση Σχεδιασμού Αντιμετώπισης Εκτάκτων Αναγκών / ΓΓΠΠ 146/208.

Κ.Ε.) της Γενικής Γραμματείας Αποκατάστασης Φυσικών Καταστροφών και Κρατικής Αρωγής του Υπουργείου Κλιματικής Κρίσης και Πολιτικής Προστασίας, βάσει του ισχύοντος θεσμικού πλαισίου, η οποία είναι αρμόδια για την έκδοση Κ.Υ.Α. για την οριοθέτηση περιοχών ως πληγείσες από σεισμούς, πλημμύρες, πυρκαγιές, κατολισθήσεις, ανεμοστρόβιλους, τυφώνες, χιονοστιβάδες, χαλαζοπτώσεις και ηφαιστειακές εκρήξεις βάσει του άρθρου 10 του Ν. 2576/98, όπως έχει τροποποιηθεί και ισχύει, που αναφέρεται στην οριοθέτηση πληγεισών περιοχών.

Επίσης, για την επιχορήγηση ασφαλισμένων επιχειρήσεων και μη κερδοσκοπικού χαρακτήρα φορέων ισχύει το άρθρο 5 του Ν.4797/21 όπως τροποποιήθηκε με το άρθρο 101 του Ν. 4914/22, ΦΕΚ-61 Α/21-3-22 και το άρθρο 7 «Διαδικασίες ασφαλισμένων επιχειρήσεων» της υπό στοιχεία 74617 ΕΞ 2021/23-6-2021 (ΑΔΑ: 68ΦΓΗ-ΧΟΨ) απόφαση του Υπουργού και του Υφυπουργού Οικονομικών, όπως τροποποιήθηκε και ισχύει.

Επίσης, σύμφωνα με το άρθρο 4 παρ. 2 του Ν.4797/21 προβλέπεται ότι ως προς τις επιχειρήσεις ατόμων με αναπηρία ή ατόμων τα οποία είναι μέλη οικογένειας στην οποία υπάρχει άτομο με αναπηρία, λαμβάνεται μέριμνα, ώστε η επιχορήγηση να καταβάλλεται κατά προτεραιότητα ενώ σχετικά ισχύει και το άρθρο 8 «Επιχειρήσεις ΑΜΕΑ ή μελών οικογενειών ΑΜΕΑ» της υπό στοιχεία 74617 ΕΞ 2021/23-6-2021 (ΑΔΑ: 68ΦΓΗ-ΧΟΨ) απόφαση του Υπουργού και του Υφυπουργού Οικονομικών, όπως τροποποιήθηκε και ισχύει.

Θέματα που αφορούν στην υλοποίηση των διαδικασιών κάθε είδους ενίσχυσης που θεσπίζονται με τον Ν.4797/21, αναφέρονται αναλυτικά στον Ν. 4797/2021 και στις σχετικές υπουργικές αποφάσεις.

Διευκρινίζεται ότι η έκδοση αποφάσεων της Γενικής Γραμματείας Πολιτικής Προστασίας που αναφέρονται στην κήρυξη μιας περιοχής σε κατάσταση έκτακτης ανάγκης συνδέεται αποκλειστικά με τον επιχειρησιακό ρόλο που αναλαμβάνει στο συντονισμό του δυναμικού και των μέσων των φορέων που επιχειρούν για την άμεση αντιμετώπισή τους, καθώς και με το μέγεθος της κινητοποίησης του δυναμικού και των μέσων που είναι πλέον του διατιθέμενου υπό κανονικές συνθήκες. Η κήρυξη μιας περιοχής σε κατάσταση έκτακτης ανάγκης από τη Γενική Γραμματεία Πολιτικής Προστασίας δεν αποτελεί προϋπόθεση για την ενεργοποίηση ειδικότερων νομοθετικών ρυθμίσεων σχετικών με την καταβολή αποζημιώσεων και δανείων σε πληγέντες πάρα μόνο αν προβλέπεται ρητά σε ειδικότερες νομοθεσίες και για συγκεκριμένες καταστροφές.

10.8 Άμεση χαρτογράφηση πληγείσας περιοχής σε περιπτώσεις μεγάλων καταστροφών.

Σε περιπτώσεις μεγάλων καταστροφών από σεισμούς ή άλλες αιτίες, η όσο το δυνατόν άμεση χαρτογράφηση της πληγείσας περιοχής, αποτυπώνει κατ' αρχήν την έκταση της καταστροφής και εν συνεχεία αποτελεί χρήσιμη πληροφορία για τον προσδιορισμό του μεγέθους της κινητοποίησης που

Σχέδιο Αντιμετώπισης Εκτάκτων Αναγκών και Άμεσης/Βραχείας Διαχείρισης Συνεπειών από την
Εκδήλωση Σεισμών Δήμου Νέας Σμύρνης – Έκδοση : 2023 – 2η

απαιτείται από τους φορείς που εμπλέκονται σε δράσεις αντιμετώπισης εκτάκτων αναγκών και διαχείρισης των συνεπειών από την εκδήλωση τους.

Επίσης αποτελεί χρήσιμη πληροφορία για τους φορείς που εμπλέκονται στο έργο της καταγραφής των ζημιών, της αποκατάστασης, καθώς και στον προγραμματισμό έργων και δράσεων που συνδέονται με νέους πιθανούς επαγόμενους κινδύνους (κατολισθήσεις, κλπ).

Η Ευρωπαϊκή Ένωση, συμβάλλοντας στις προσπάθειες των κρατών μελών στην αντιμετώπιση καταστροφών, καθώς και στο έργο της αποκατάστασής τους, διαθέτει την υπηρεσία Copernicus Emergency Management Service / Mapping, η οποία παρέχει δυνατότητες άμεσης διάθεσης χαρτογραφικών προϊόντων που προκύπτουν από ανάλυση δορυφορικών εικόνων, για περιοχές που έχουν πληγεί από μεγάλες καταστροφές.

Επίσης, παρέχεται η δυνατότητα παρακολούθησης της εξέλιξης του φαινομένου σε διαφορετικά χρονικά διαστήματα, με την παραγωγή των αντίστοιχων χαρτογραφικών προϊόντων σε ημερομηνίες που ορίζονται από τον τελικό χρήστη (Δήμος Νέας Σμύρνης).

Ως Εθνικό Σημείο Επαφής (National Focal Point) για την ενεργοποίηση της ανωτέρω υπηρεσίας από τη χώρα μας, έχει οριστεί η Δ/ση Σχεδιασμού Αντιμετώπισης Εκτάκτων Αναγκών της ΓΓΠΠ (σχετική 8149/16-12-2014 Απόφαση του Γενικού Γραμματέα Πολιτικής Προστασίας - ΑΔΑ: ΩΘΟΨΙ-ΛΧΦ).

Η ενεργοποίηση πραγματοποιείται κατόπιν σχετικής εντολής του Γενικού Γραμματέα Πολιτικής Προστασίας προς τη Δ/ση Σχεδιασμού Αντιμετώπισης Εκτάκτων Αναγκών της ΓΓΠΠ, σε περιπτώσεις μεγάλων καταστροφών προς υποβοήθηση του έργου των εμπλεκόμενων φορέων.

Για τον αρχικό προσδιορισμό της πληγείσας περιοχής, στα πλαίσια υποβολής του αιτήματος ενεργοποίησης της υπηρεσίας, απαιτείται συνεργασία της Δ/σης Σχεδιασμού Αντιμετώπισης Εκτάκτων Αναγκών της ΓΓΠΠ με τους κατά τόπο αρμόδιους φορείς (Αυτοτελές Τμήμα Δήμου Νέας Σμύρνης, Δ/ση Τεχνικών Έργων, κλπ).

Μετά την έγκριση του αιτήματος από το Κέντρο Συντονισμού Αντιμετώπισης Εκτάκτων Αναγκών της Ευρωπαϊκής Επιτροπής (ERCC) και την ενεργοποίηση της υπηρεσίας Copernicus EMS-Rapid Mapping παράγεται σειρά διανυσματικών γεωχωρικών δεδομένων και χαρτογραφικών προϊόντων που απεικονίζουν την πληγείσα περιοχή όπως προκύπτει από ανάλυση δορυφορικών εικόνων. Τα διανυσματικά δεδομένα (vector) είναι σε μορφή αρχείων shp και kmz (Google Earth) με την περίμετρο της πληγείσας έκτασης ενώ τα χαρτογραφικά προϊόντα είναι σε μορφή γεωαναφερμένων pdf, jpg και tif.

Επιπρόσθετα, με την χρήση των ανωτέρω γεωχωρικών διανυσματικών δεδομένων η Δ/ση Σχεδιασμού και Αντιμετώπισης Εκτάκτων Αναγκών της ΓΓΠΠ προχωρά, εφόσον απαιτείται, στην σύνταξη θεματικών χαρτών με επιπλέον γεωγραφικές πληροφορίες, τους οποίους διαθέτει άμεσα, μαζί με τα προϊόντα του

προγράμματος Copernicus/Emergency Management Service /Mapping, προς περαιτέρω υποβοήθηση του έργου των φορέων Πολιτικής Προστασίας.

Τα ανωτέρω δεδομένα και χάρτες διατίθενται δωρεάν και αποκλειστικά και μόνο για υπηρεσιακή χρήση με σκοπό την υποβοήθηση του έργου του ενδιαφερόμενου φορέα, και όπως έχει διευκρινιστεί.

Η περίμετρος της πληγείσας έκτασης, όπως έχει αποτυπωθεί μετά από ανάλυση δορυφορικών εικόνων, μέσω της υπηρεσίας Copernicus EMS-Rapid Mapping, απεικονίζει την κατάσταση κατά την ημέρα και ώρα λήψης των εικόνων από τους δορυφόρους και σε καμία περίπτωση δεν είναι δεσμευτική και **δεν υποκαθιστά την οριοθέτηση της πληγείσας περιοχής** από τους αρμόδιους φορείς και υπηρεσίες με βάση το ισχύον θεσμικό πλαίσιο.

Η Δ/ση Σχεδιασμού Αντιμετώπισης Εκτάκτων Αναγκών της ΓΓΠΠ ως Εθνικό Σημείο Επαφής (National Focal Point) στη χώρα μας και ως εξουσιοδοτημένος χρήστης για την ενεργοποίηση του προγράμματος Copernicus/EMS-Mapping, έχει εκδώσει το υπ' αριθμ. Α516/01-07-2022 έγγραφο με θέμα “ **Κατευθυντήριες οδηγίες για την ενεργοποίηση του Ευρωπαϊκού Προγράμματος Copernicus Emergency Management Service. Εφαρμογές του Προγράμματος COPERNICUS-EMS**”, το οποίο έχει αναρτήσει στην ιστοσελίδα της ΓΓΠΠ (www.civilprotection.gr) και βρίσκεται στη διάθεση κάθε ενδιαφερόμενου για την παροχή πρόσθετων πληροφοριών και διευκρινήσεων.

10.9 Επιχορήγηση Δήμου Νέας Σμύρνης στα πλαίσια του έργου «Πρόγραμμα Πρόληψης και Αντιμετώπισης Ζημιών και Καταστροφών που Προκαλούνται από Θεομηνίες στους ΟΤΑ Α΄ και Β΄ Βαθμού».

Για την αντιμετώπιση των ήδη επελθουσών ζημιών από θεομηνίες, όπως καταστροφές λόγω σεισμών κλπ., ο Δήμος Νέας Σμύρνης δύναται να υποβάλλει αίτημα επιχορήγησης στο πλαίσιο του έργου της Πρόληψης & Αντιμετώπισης Ζημιών και Καταστροφών που προκαλούνται από θεομηνίες που είναι ενταγμένο στο εθνικό σκέλος του Προγράμματος Δημοσίων Επενδύσεων του Υπουργείου Εσωτερικών και συγκεκριμένα στη ΣΑΕ 055 (Εγκύκλιος Αρ.10 ΑΠ. 7207/7-03-2017 έγγραφο του ΥΠ.ΕΣ. με ΑΔΑ: Ψ65Π465ΧΘ7-4Ε8 και 17939/30-05-2017 έγγραφο του ΥΠ.ΕΣ. με ΑΔΑ: 7ΖΜΥ465ΧΘ7-ΙΥΜ).

Όπως αναφέρεται στην ανωτέρω εγκύκλιο, για την έκδοση απόφασης επιχορήγησης ο Δήμος Νέας Σμύρνης υποβάλλει αίτημα στην αρμόδια υπηρεσία του Υπουργείου Εσωτερικών (Δ/ση Οικονομικής Αναπτυξιακής Πολιτικής Τοπικής Αυτοδιοίκησης), το οποίο υποχρεωτικά πρέπει να συνοδεύεται από:

1. Τεχνικό Δελτίο (συνημμένο υπόδειγμα στην ανωτέρω Εγκύκλιο 10 του ΥΠ.ΕΣ.)
2. Κήρυξη της περιοχής σε κατάσταση εκτάκτου ανάγκης
3. Εκθέσεις- Αυτοψίες ζημιών
4. Περιγραφή της μεθοδολογίας ανάλυσης του κόστους της ζημίας

5. Φωτογραφική τεκμηρίωση.

Επίσης, στο ανωτέρω έργο της Πρόληψης & Αντιμετώπισης Ζημιών και Καταστροφών που προκαλούνται από Θεομηνίες, ο Δήμος Νέας Σμύρνης δύναται να υποβάλλει αιτήματα επιχορήγησης για δράσεις πρόληψης, τα οποία θα πρέπει να είναι πλήρως αιτιολογημένα ως προς την αναγκαιότητά τους και άμεσα συνδεδεμένα με την επικείμενη καταστροφή (Εγκύκλιος Αρ.10 ΑΠ. 7207/7-03-2017 έγγραφο του ΥΠ.ΕΣ. με ΑΔΑ: Ψ65Π465ΧΘ7-4Ε8 17939/30-05-2017 έγγραφο του ΥΠ.ΕΣ. με ΑΔΑ: 7ΖΜΥ465ΧΘ7-ΙΥΜ).

Οι δαπάνες που δύνανται να καλυφθούν από το Εθνικό Πρόγραμμα Δημοσίων Επενδύσεων αφορούν σε:

- κατασκευές, ανακατασκευές ή επεκτάσεις εγκαταστάσεων ή έργων
- προμήθειες μονίμων εξοπλιστικών μέσων ή τεχνικού ή άλλου υλικού εξοπλισμού
- μελέτες που αναφέρονται αποκλειστικά στα εν λόγω έργα και
- πάσης φύσεως έξοδα που σχετίζονται ευθέως με αυτά.

Αναλυτικότερες οδηγίες για τον καθορισμό των κριτηρίων και την κατανομή των πιστώσεων για πρόληψη και αντιμετώπιση δίνονται στην Εγκύκλιο Αρ.10 με ΑΠ. 7207/7-03-2017 του ΥΠ.ΕΣ. και ΑΔΑ: Ψ65Π465ΧΘ7-4Ε8.

Επισημαίνεται ότι με το 17939/30-05-2017 έγγραφο του ΥΠ.ΕΣ. με ΑΔΑ: 7ΖΜΥ465ΧΘ7-ΙΥΜ, διευκρινίστηκε ότι σε περίπτωση που η κήρυξη της περιοχής σε κατάσταση έκτακτης ανάγκης πολιτικής προστασίας δεν είναι δυνατή, θα πρέπει το αίτημα του Δήμου Νέας Σμύρνης για την έκδοση της σχετικής απόφασης επιχορήγησης να συνοδεύεται από σχετική δήλωση/βεβαίωση του Δημάρχου στην οποία θα αναλύονται οι λόγοι για τους οποίους δεν καθίσταται δυνατή η έκδοση σχετικής απόφασης κήρυξης της περιοχής σε Κατάσταση Έκτακτης Ανάγκης Πολιτικής Προστασίας από τον Γενικό Γραμματέα Πολιτικής Προστασίας ή κατ' εξουσιοδότηση από τον οικείο Περιφερειάρχη, όπως για παράδειγμα αιτήματα επιχορήγησης για δράσεις πρόληψης και μείωσης του κινδύνου.

10.10 Αποζημιώσεις ζωικού κεφαλαίου, φυτικής παραγωγής και στα μέσα παραγωγής της.

Στον **Δήμο Νέας Σμύρνης δεν υφίστανται** θέματα καταγραφής και αποζημιώσεων, από καταστροφές που προκαλούνται από σεισμούς στο ζωικό κεφάλαιο που εμπίπτουν στον Κανονισμό Ασφάλισης Ζωικού Κεφαλαίου του ΕΛΓΑ (ΦΕΚ 1669/Β'/27-7-2011) όπως αυτός ισχύει.

Επίσης, στον **Δήμο Νέας Σμύρνης δεν υφίστανται** ζητήματα καταστροφών στο φυτικό κεφάλαιο ή στα μέσα παραγωγής, συμπεριλαμβανομένου του πάγιου κεφαλαίου και εξοπλισμού που ρυθμίζονται από τον Κανονισμό Κρατικών Οικονομικών Ενισχύσεων (Κ.Υ.Α. 619/146296/2016 – ΦΕΚ 4562/Β'/2016), όπως αυτός ισχύει με αρμόδιο φορέα υλοποίησης τον ΕΛΓΑ.

10.11 Έλεγχος και αποκατάσταση έργων και μνημείων πολιτιστικής κληρονομιάς.

Ο έλεγχος μνημείων και αρχαιοτήτων τα οποία έχουν πληγεί από την εκδήλωση σεισμών, δρομολογούνται από τις κατά τόπους αρμόδιες υπηρεσίες του Υπουργείου Πολιτισμού και Αθλητισμού (Εφορείες Αρχαιοτήτων, Υπηρεσίες Νεωτέρων Μνημείων και Τεχνικών Έργων, κλπ).

ΜΕΡΟΣ 11

**ΠΕΡΙΒΟΛΗ-ΕΜΦΑΝΙΣΗ
ΥΠΑΛΛΗΛΩΝ ΠΟΛΙΤΙΚΗΣ
ΠΡΟΣΤΑΣΙΑΣ ΣΕ ΕΠΙΧΕΙΡΗΣΕΙΣ**

ΜΕΡΟΣ 11. ΠΕΡΙΒΟΛΗ-ΕΜΦΑΝΙΣΗ ΥΠΑΛΛΗΛΩΝ ΠΟΛΙΤΙΚΗΣ ΠΡΟΣΤΑΣΙΑΣ ΣΕ ΕΠΙΧΕΙΡΗΣΕΙΣ

Η παρουσία υπαλλήλων Πολιτικής Προστασίας του Δήμου Νέας Σμύρνης στον τόπο μιας καταστροφής, με πολιτική περιβολή, δεν δηλώνει την ιδιότητά τους. Αυτό έχει σαν αποτέλεσμα, σε επιχειρησιακό επίπεδο να χάνεται αρκετές φορές πολύτιμος χρόνος μέχρι την ταυτοποίησή τους από υπηρεσιακούς παράγοντες και κυρίως να περνά απαρατήρητη η παρουσία τους από πολίτες, οι οποίοι αγνοούν κατά κανόνα εντολές ή παραινέσεις τους.

Σύμφωνα με το 4678/22-11-2004 έγγραφο ΓΓΠΠ, τα επιχειρησιακά μπουφάν Πολιτικής Προστασίας θα πρέπει να έχουν την ακόλουθη μορφή:



Εικόνα 1. Επιχειρησιακά μπουφάν Πολιτικής Προστασίας

και τα γιλέκα Πολιτικής Προστασίας:



Εικόνα 2. Επιχειρησιακά γιλέκα Πολιτικής Προστασίας

Αναλυτικές προδιαγραφές για την εμφάνιση των επιχειρησιακών μπουφάν και γιλέκων Πολιτικής Προστασίας δίνονται στο 4678/22-11-2004 έγγραφο ΓΓΠΠ.

Για τους εργαζόμενους στις οργανικές μονάδες Πολιτικής Προστασίας (Δ/νσεις, Τμήματα και Γραφεία) πέραν των επιχειρησιακών μπουφάν και γιλέκων, όταν αυτοί μεταβαίνουν στο τόπο της καταστροφής στο πλαίσιο του συντονιστικού τους ρόλου, θα πρέπει να λαμβάνονται όλα τα μέτρα που θα εξασφαλίζουν την υγεία και την ασφάλειά τους, καθώς και να τους παρέχονται όλα τα ενδεικνυόμενα μέσα ατομικής προστασίας (ΜΑΠ), σύμφωνα με την ΚΥΑ 43726/2019 (ΦΕΚ 2208 Β).

Σχέδιο Αντιμετώπισης Εκτάκτων Αναγκών και Άμεσης/Βραχείας Διαχείρισης Συνεπειών από την
Εκδήλωση Σεισμών Δήμου Νέας Σμύρνης – Έκδοση : 2023 – 2η

ΠΑΡΑΡΤΗΜΑΤΑ

ΠΑΡΑΡΤΗΜΑ Α

ΠΑΡΑΡΤΗΜΑ Α – ΧΑΡΤΟΓΡΑΦΙΚΟ ΥΛΙΚΟ

Το παρόν προσαρτάται στο Σχέδιο Αντιμετώπισης Εκτάκτων Αναγκών και Άμεσης/Βραχείας Διαχείρισης Συνεπειών από την Εκδήλωση Σεισμών του Δήμου Νέας Σμύρνης και αποτελεί αναπόσπαστο τμήμα του.

ΧΑΡΤΟΓΡΑΦΙΚΟ ΥΛΙΚΟ



Χαρτογραφική αποτύπωση των διοικητικών ορίων του Δήμου Νέας Σμύρνης

Σχέδιο Αντιμετώπισης Εκτάκτων Αναγκών και Άμεσης/Βραχείας Διαχείρισης Συνεπειών από την
Εκδήλωση Σεισμών Δήμου Νέας Σμύρνης – Έκδοση : 2023 – 2η

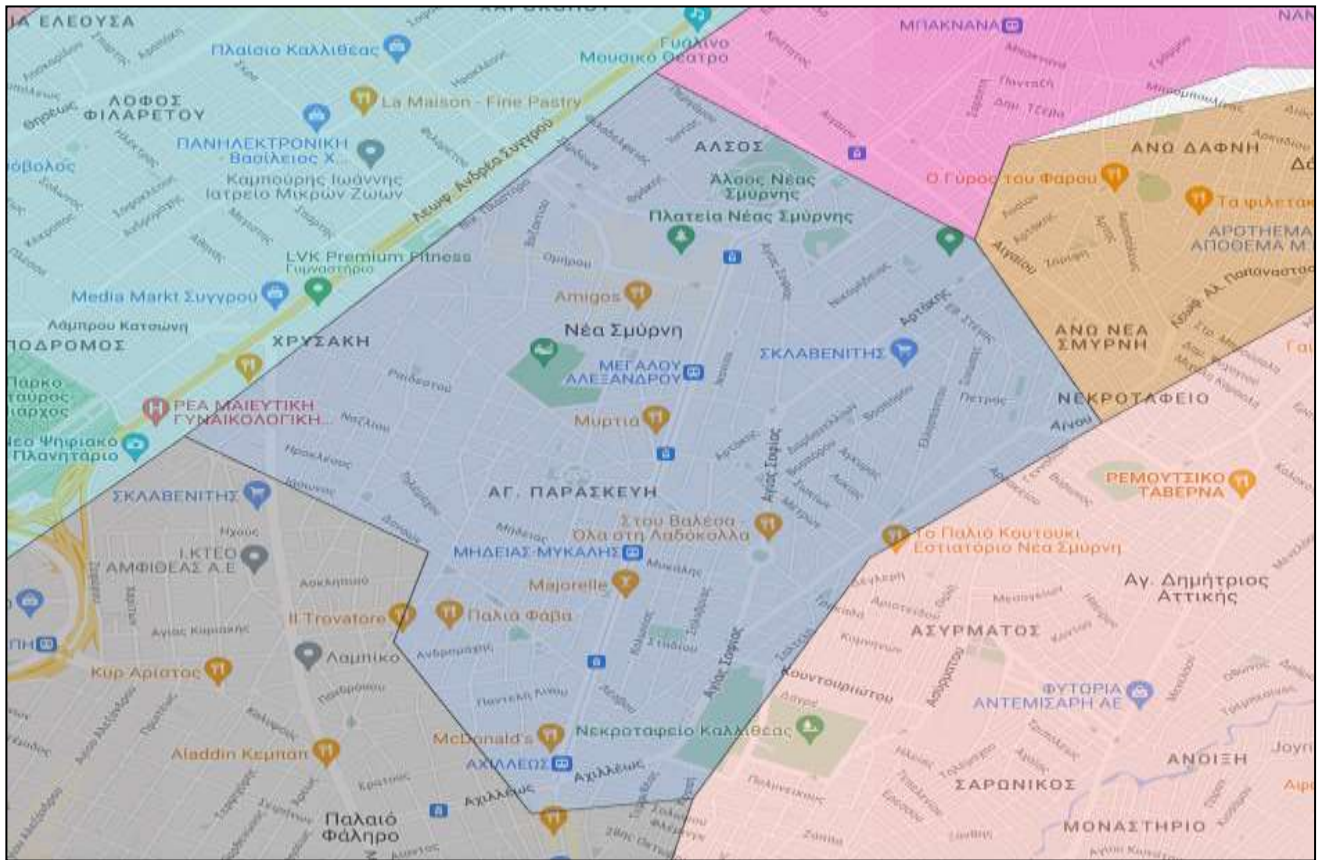

Σχέδιο Αντιμετώπισης Εκτάκτων Αναγκών και Άμεσης/Βραχείας Διαχείρισης Συνεπειών από την Εκδήλωση Σεισμών Δήμου Νέας Σμύρνης – Έκδοση : 2023 – 2η



Δορυφορική αποτύπωση των διοικητικών ορίων του Δήμου Νέας Σμύρνης

Σχέδιο Αντιμετώπισης Εκτάκτων Αναγκών και Άμεσης/Βραχείας Διαχείρισης Συνεπειών από την
Εκδήλωση Σεισμών Δήμου Νέας Σμύρνης – Έκδοση : 2023 – 2η

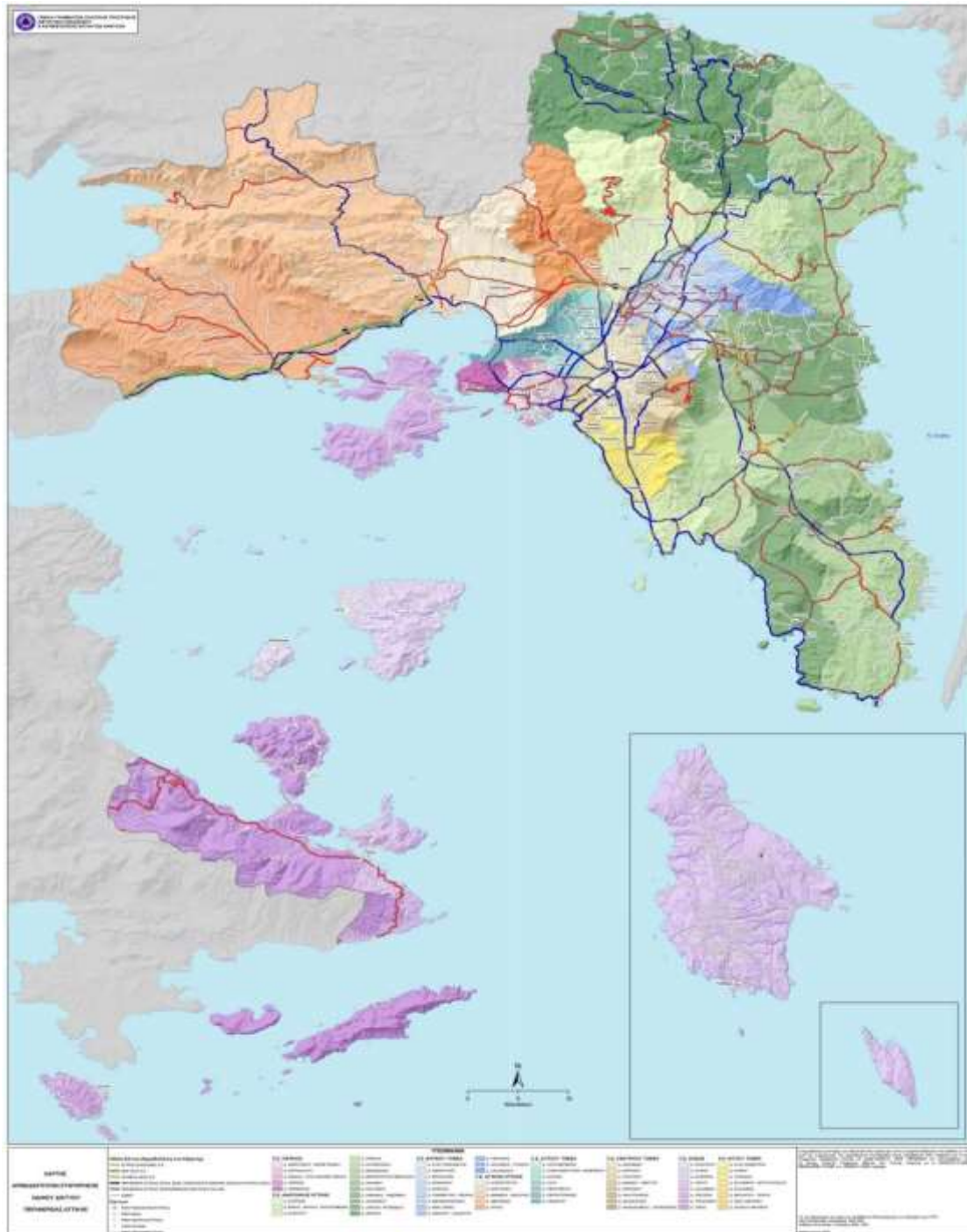

Χαρτογραφική αποτύπωση της κατανομής των αρμοδιοτήτων συντήρησης του οδικού δικτύου του Δήμου Νέας Σμύρνης, όπως έχει αναρτηθεί στον ιστοχώρο της Γ.Γ.Π.Π. (www.civilprotection.gr) και ειδικότερα στην ενότητα «**ΘΕΜΑΤΙΚΟΙ ΧΑΡΤΕΣ ΣΧΕΔΙΩΝ ΠΟΛΙΤΙΚΗΣ ΠΡΟΣΤΑΣΙΑΣ**» και στο πεδίο «**Κατανομή Αρμοδιοτήτων Συντήρησης Οδικού Δικτύου**».

Σχέδιο Αντιμετώπισης Εκτάκτων Αναγκών και Άμεσης/Βραχείας Διαχείρισης Συνεπειών από την
Εκδήλωση Σεισμών Δήμου Νέας Σμύρνης – Έκδοση : 2023 – 2η

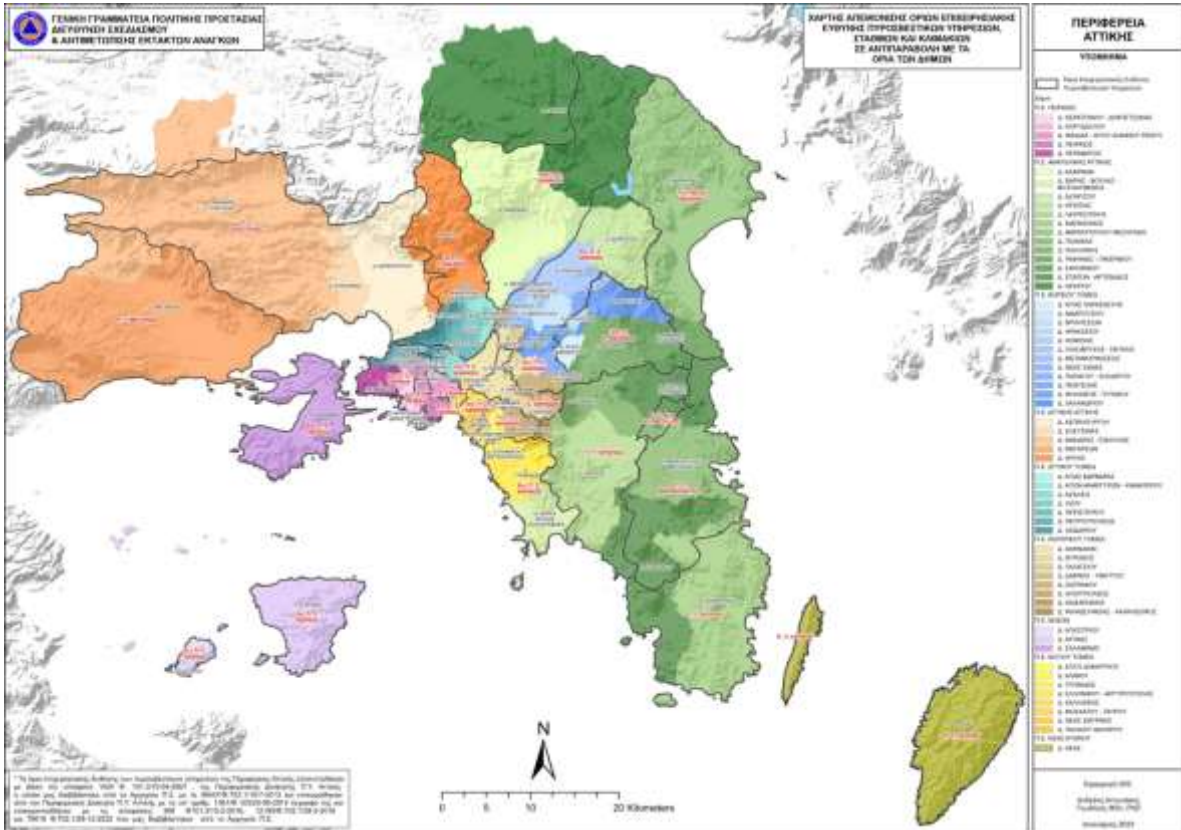

Χαρτογραφική αποτύπωση των Ορίων Επιχειρησιακής Ευθύνης των Πυροσβεστικών Υπηρεσιών σε
αντιπαραβολή με τα διοικητικά όρια των Δήμων.

ΠΑΡΑΡΤΗΜΑ Β

ΠΑΡΑΡΤΗΜΑ Β – ΜΝΗΜΟΝΙΑ ΕΝΕΡΓΕΙΩΝ

Το παρόν προσαρτάται στο Σχέδιο Αντιμετώπισης Εκτάκτων Αναγκών και Άμεσης/Βραχείας Διαχείρισης Συνεπειών από την Εκδήλωση Σεισμών του Δήμου Νέας Σμύρνης και αποτελεί αναπόσπαστο τμήμα του.

Τα μνημόνια ενεργειών συντάσσονται από το Αυτοτελές Τμήμα Πολιτικής Προστασίας κατ' εφαρμογή του Σχεδίου Εκτάκτων Αναγκών και Άμεσης/Βραχείας Διαχείρισης Συνεπειών από την Εκδήλωση Σεισμών

Μετά τη σύνταξή τους, το Αυτοτελές Τμήμα Πολιτικής Προστασίας κοινοποιεί αντίγραφο του αντίστοιχου μνημονίου ενεργειών στον Δήμαρχο, καθώς και στους λοιπούς εμπλεκόμενους σε επίπεδο Δήμου.

ΠΑΡΑΡΤΗΜΑ Β1 – ΜΝΗΜΟΝΙΟ ΕΝΕΡΓΕΙΩΝ ΚΙΝΗΤΟΠΟΙΗΣΗΣ ΤΟΥ ΔΗΜΟΥ ΝΕΑΣ ΣΜΥΡΝΗΣ ΓΙΑ ΤΗΝ ΑΝΤΙΜΕΤΩΠΙΣΗ ΚΙΝΔΥΝΩΝ ΛΟΓΩ ΣΕΙΣΜΟΥ

ΠΑΡΑΡΤΗΜΑ Β2 – ΜΝΗΜΟΝΙΟ ΕΝΕΡΓΕΙΩΝ ΓΙΑ ΤΗΝ ΟΡΓΑΝΩΜΕΝΗ ΠΡΟΛΗΠΤΙΚΗ ΑΠΟΜΑΚΡΥΝΣΗ ΤΩΝ ΠΟΛΙΤΩΝ

ΠΑΡΑΡΤΗΜΑ Β3 – ΟΝΟΜΑΣΤΙΚΗ ΚΑΤΑΣΤΑΣΗ ΤΩΝ ΥΠΕΥΘΥΝΩΝ ΓΙΑ ΤΗΝ ΥΛΟΠΟΙΗΣΗ ΤΩΝ ΔΡΑΣΕΩΝ ΠΟΛΙΤΙΚΗΣ ΠΡΟΣΤΑΣΙΑΣ

ΠΑΡΑΡΤΗΜΑ Β4 – ΥΠΑΛΛΗΛΟΙ ΔΗΜΟΥ ΝΕΑΣ ΣΜΥΡΝΗΣ ΠΟΥ ΘΑ ΣΥΝΔΡΑΜΟΥΝ ΤΟ ΕΡΓΟ ΤΗΣ Γ.Δ.Α.Ε.Φ.Κ.

ΠΑΡΑΡΤΗΜΑ Β5 – ΚΑΤΑΛΟΓΟΣ ΤΩΝ ΕΠΙΧΕΙΡΗΣΙΑΚΩΝ ΜΕΣΩΝ ΤΟΥ ΔΗΜΟΥ

Επίσης παρατίθενται:

- ονομαστική κατάσταση των υπευθύνων για την υλοποίηση των δράσεων Πολιτικής Προστασίας, που συνδέονται με την αντιμετώπιση εκτάκτων αναγκών που μπορεί να προκύψουν από εκδήλωση σεισμού καθώς και των αναπληρωτών τους, με τα στοιχεία επικοινωνίας τους (ονοματεπώνυμο, τίτλος, θέση, ιδιότητα / ειδικότητα, τηλέφωνα, φαξ)
- κατάλογος των επιχειρησιακών μέσων (Παράρτημα Β5) που άμεσα διαθέτει ο Δήμος για την υλοποίηση των δράσεων Πολιτικής Προστασίας (μηχανήματα έργων, οχήματα μεταφοράς

Σχέδιο Αντιμετώπισης Εκτάκτων Αναγκών και Άμεσης/Βραχείας Διαχείρισης Συνεπειών από την
Εκδήλωση Σεισμών Δήμου Νέας Σμύρνης – Έκδοση : 2023 – 2η

προσωπικού, κ.λπ.) που συνδέονται με την αντιμετώπιση εκτάκτων αναγκών την άμεση/βραχεία
διαχείριση των συνεπειών μετά την εκδήλωση σεισμού.

ΠΑΡΑΡΤΗΜΑ Β1 - ΜΝΗΜΟΝΙΑ ΕΝΕΡΓΕΙΩΝ ΚΙΝΗΤΟΠΟΙΗΣΗΣ ΤΟΥ ΔΗΜΟΥ ΝΕΑΣ ΣΜΥΡΝΗΣ ΓΙΑ ΤΗΝ ΑΝΤΙΜΕΤΩΠΙΣΗ ΚΙΝΔΥΝΩΝ ΛΟΓΩ ΣΕΙΣΜΟΥ

Στο παρόν Παράρτημα Β1 παρατίθενται ειδικότερα:

- Μνημόνιο ενεργειών Δημάρχου Νέας Σμύρνης
- Μνημόνιο ενεργειών Αντιδημάρχου Νέας Σμύρνης αρμόδιου για θέματα Πολιτικής Προστασίας
- Μνημόνιο ενεργειών Αυτοτελούς Τμήματος Πολιτικής Προστασίας Δήμου Νέας Σμύρνης
- Μνημόνιο ενεργειών Δ/σης Τεχνικών Υπηρεσιών και Έργων Δήμου Νέας Σμύρνης
- Μνημόνιο ενεργειών Δ/σης Κυκλικής Οικονομίας και Ανακύκλωσης Δήμου Νέας Σμύρνης
- Μνημόνιο ενεργειών Δ/σης Περιβάλλοντος και Πρασίνου Δήμου Νέας Σμύρνης
- Μνημόνιο ενεργειών Δ/σης Κοινωνικής Οικονομίας και Αλληλεγγύης Δήμου Νέας Σμύρνης
- Μνημόνιο ενεργειών Δ/σης Οικονομικής Διαχείρισης Δήμου Νέας Σμύρνης
- Μνημόνιο ενεργειών Αρμόδιων κατά αντικείμενο Αντιδημάρχων Δήμου Νέας Σμύρνης
- Μνημόνιο ενεργειών Τηλεφωνικού Κέντρου Δήμου Νέας Σμύρνης

ΜΝΗΜΟΝΙΟ ΕΝΕΡΓΕΙΩΝ ΔΗΜΑΡΧΟΥ ΝΕΑΣ ΣΜΥΡΝΗΣ.

Προπαρασκευαστικές δράσεις.

- **Έκδοση Απόφασης ορισμού** υπευθύνων του Αυτοτελούς Τμήματος Πολιτικής Προστασίας του Δήμου Νέας Σμύρνης.
- **Εντολή προς το Αυτοτελές Τμήμα Πολιτικής Προστασίας του Δήμου** για τη σύνταξη ή επικαιροποίηση του Σχεδίου Αντιμετώπισης Εκτάκτων Αναγκών και Άμεσης/Βραχείας Διαχείρισης Συνεπειών από την Εκδήλωση Σεισμών του Δήμου Νέας Σμύρνης, με βάση τις οδηγίες σχεδίασης της παραγράφου 15.2 του Γενικού Σχεδίου Αντιμετώπισης Εκτάκτων Αναγκών και Άμεσης/Βραχείας Διαχείρισης Συνεπειών από την Εκδήλωση Σεισμών με την κωδική ονομασία «ΕΓΚΕΛΑΔΟΣ 2» (2η έκδοση).
- **Εντολή προς τη Δ/ση Κυκλικής Οικονομίας και Ανακύκλωσης του Δήμου** Νέας Σμύρνης, για τη συντήρηση εξοπλισμού και μέσων που θα χρησιμοποιηθούν για την αντιμετώπιση εκτάκτων αναγκών και την άμεση/βραχεία διαχείριση των συνεπειών μετά την εκδήλωση σεισμού.
- **Εντολή προς τη Δ/ση Τεχνικών Υπηρεσιών και Έργων του Δήμου** Νέας Σμύρνης, για να προβούν σε προσεισμικό έλεγχο κτιρίων βάσει των κατευθυντήριων οδηγιών του Ο.Α.Σ.Π.
- **Εντολή προς το Αυτοτελές Τμήμα Πολιτικής Προστασίας του Δήμου**, σε συνεργασία με τη **Δ/ση Τεχνικών Υπηρεσιών και Έργων**, για την κατάρτιση μνημονίου συνεργασίας με ιδιωτικούς φορείς για την εξασφάλιση επιπλέον πόρων προς ενίσχυση του έργου τους στην αντιμετώπιση εκτάκτων αναγκών και την άμεση/βραχεία διαχείριση των συνεπειών μετά την εκδήλωση σεισμού.
- **Έκδοση απόφασης συγκρότησης** του Συντονιστικού Τοπικού Οργάνου (ΣΤΟ) του Δήμου Νέας Σμύρνης σύμφωνα με τα οριζόμενα στο αρθ.13, Ν.3013/2002.
- **Εντολή, προς τους αρμόδιους αντιδημάρχους**, για την καταγραφή των μέσων και του ανθρώπινου δυναμικού στον τομέα αρμοδιότητάς τους, που μπορούν να συμβάλλουν στην αντιμετώπιση εκτάκτων αναγκών και την άμεση/βραχεία διαχείριση των συνεπειών μετά την

εκδήλωση σεισμού και κοινοποίησή τους στο Αυτοτελές Τμήμα Πολιτικής Προστασίας του Δήμου.

- **Συμμετοχή στο Συντονιστικό Όργανο Πολιτικής Προστασίας** της Περιφερειακής Ενότητας Νότιου Τομέα Αθηνών (ΣΟΠΠ), εφόσον προσκληθεί, για την επίλυση ζητημάτων συνεργασίας μεταξύ των εμπλεκόμενων φορέων στην αντιμετώπιση εκτάκτων αναγκών και την άμεση/βραχεία διαχείριση των συνεπειών μετά την εκδήλωση σεισμού.
- **Εντολή προς τη Διεύθυνση Κοινωνικής Οικονομίας & Αλληλεγγύης του Δήμου** για τη σύσταση και συγκρότηση επιτροπών καταγραφής ζημιών του Δήμου Νέας Σμύρνης για τη χορήγηση οικονομικής ενίσχυσης σε όσους περιέρχονται σε κατάσταση ανάγκης συνεπεία σεισμών (προνοιακό επίδομα).
- **Εντολή προς την Διεύθυνση Κοινωνικής Οικονομίας & Αλληλεγγύης του Δήμου** για την τήρηση καταλόγου των ωφελουμένων του προγράμματος «Βοήθεια στο Σπίτι».
- **Εντολή προς το Αυτοτελές Τμήμα Πολιτικής Προστασίας του Δήμου** για τη διενέργεια άσκησης Πολιτικής Προστασίας για την εκπαίδευση του προσωπικού και την αξιολόγηση της επιχειρησιακής ετοιμότητας των υπηρεσιών του Δήμου έναντι σεισμών, σύμφωνα με τις κατευθυντήριες οδηγίες της ΓΓΠΠ (παράγραφος 8.2.1 του παρόντος).
- **Εντολή προς το Αυτοτελές Τμήμα Πολιτικής Προστασίας του Δήμου** για δράσεις ενημέρωσης του κοινού για τη λήψη μέτρων πρόληψης και αυτοπροστασίας από κινδύνους που προέρχονται από την εκδήλωση σεισμών και τυχόν θαλασσίων κυμάτων βαρύτητας (τσουνάμι) (για παράδειγμα αναδημοσίευση των οδηγιών της ΓΓΠΠ στην επίσημη ιστοσελίδα του Δήμου).

Προπαρασκευαστική σύγκληση Συντονιστικού Τοπικού Οργάνου για την ετοιμότητα αντιμετώπισης κινδύνων από την εκδήλωση σεισμών.

- **Δίνει εντολή προς το Αυτοτελές Τμήμα Πολιτικής Προστασίας του Δήμου** για τη **σύγκληση του Συντονιστικού Τοπικού Οργάνου (ΣΤΟ)** στη φάση συνήθους ετοιμότητας για την επίλυση ζητημάτων συνεργασίας μεταξύ των εμπλεκόμενων φορέων στην αντιμετώπιση εκτάκτων αναγκών λόγω σεισμών, όπως επίσης και ζητημάτων που αφορούν τη συνεργασία με τις εθελοντικές οργανώσεις Πολιτικής Προστασίας.

Σχέδιο Αντιμετώπισης Εκτάκτων Αναγκών και Άμεσης/Βραχείας Διαχείρισης Συνεπειών από την Εκδήλωση Σεισμών Δήμου Νέας Σμύρνης – Έκδοση : 2023 – 2η

- **Προεδρεύει του Συντονιστικού Τοπικού Οργάνου (ΣΤΟ)** στη φάση συνήθους ετοιμότητας για την επίλυση ζητημάτων συνεργασίας μεταξύ των εμπλεκόμενων φορέων στην αντιμετώπιση εκτάκτων αναγκών λόγω σεισμών, όπως επίσης και ζητημάτων που αφορούν τη συνεργασία με τις εθελοντικές οργανώσεις Πολιτικής Προστασίας.
- Ιεραρχεί και δρομολογεί, κατά το μέρος που τον αφορά, τα μέτρα, έργα και δράσεις που προτάθηκαν στο ανωτέρω Συντονιστικό Τοπικό Όργανο.

Δράσεις αυξημένης ετοιμότητας εν όψει επαπειλούμενου κινδύνου για την εκδήλωση σεισμών.

Ο Δήμαρχος Νέας Σμύρνης μετά από έντονη σεισμική δραστηριότητα στην περιοχή του ή μετά από την ενημέρωσή του από τον Γενικό Γραμματέα Πολιτικής Προστασίας:

- Δίνει εντολή προς το Αυτοτελές Τμήμα Πολιτικής Προστασίας του Δήμου για τη σύγκληση του Συντονιστικού Τοπικού Οργάνου (ΣΤΟ) εφόσον κρίνει ότι είναι απαραίτητο.
- Συμμετέχει στο Συντονιστικό Όργανο Πολιτικής Προστασίας της Περιφερειακής Ενότητας Νότιου Τομέα Αθήνας (ΣΟΠΠ), εφόσον προσκληθεί.
- **Δίνει εντολή προς το Αυτοτελές Τμήμα Πολιτικής Προστασίας του Δήμου** για έλεγχο της πορείας υλοποίησης των προπαρασκευαστικών δράσεων που προβλέπονται στο Σχέδιο Αντιμετώπισης Εκτάκτων Αναγκών και Άμεσης/Βραχείας Διαχείρισης Συνεπειών από την Εκδήλωση Σεισμών του Δήμου Νέας Σμύρνης.

Δράσεις για την αντιμετώπιση εκτάκτων αναγκών μετά την εκδήλωση του σεισμού.

- **Συντονισμός δράσεων και διάθεσης του απαραίτητου δυναμικού και μέσων**, εντός των ορίων του Δήμου Νέας Σμύρνης, για την αντιμετώπιση εκτάκτων αναγκών και τη διαχείριση συνεπειών λόγω σεισμού, σύμφωνα με το άρθρο 13 του Ν. 3013/2002.
- Εντολή προς το Αυτοτελές Τμήμα Πολιτικής Προστασίας του Δήμου για άμεση κινητοποίηση των υπαλλήλων του Αυτοτελούς Τμήματος Πολιτικής Προστασίας του Δήμου, για συλλογή περαιτέρω πληροφοριών, σχετικά με τις επιπτώσεις του σεισμού.

- **Εντολή προς τη Δ/νση Τεχνικών Υπηρεσιών και Έργων για άμεσο έλεγχο των κτιρίων** του Δήμου που στεγάζονται οι οργανικές μονάδες που εμπλέκονται στην εφαρμογή του παρόντος σχεδίου, για τη διαπίστωση ζημιών.
- **Εντολή προς τη Δ/νση Κυκλικής Οικονομίας και Ανακύκλωσης για διάθεση προσωπικού και μέσων που διαθέτουν (μηχανήματα έργων, κλπ.)** για την άρση εμποδίων στο οδικό δίκτυο αρμοδιότητάς του, για τη διευκόλυνση της κίνησης των οχημάτων των σωστικών συνεργείων προς και από την πληγείσα περιοχή, τις νοσοκομειακές μονάδες, κ.λπ.
- Εντολή προς τη Δ/νση Περιβάλλοντος και Πρασίνου για συνεργασία με την Δ/νση Τεχνικών Υπηρεσιών και Έργων για την άρση εμποδίων στο οδικό δίκτυο αρμοδιότητάς του, για τη διευκόλυνση της κίνησης των οχημάτων των σωστικών συνεργείων προς και από την πληγείσα περιοχή, τις νοσοκομειακές μονάδες, κλπ.
- **Συντονισμός της άμεσης υποστήριξης του έργου** των λοιπών επιχειρησιακά εμπλεκόμενων φορέων (Π.Σ., ΕΛ.ΑΣ., κ.λπ.) στο έργο διάσωσης και απεγκλωβισμού, με μέσα που διαθέτει ο Δήμος Νέας Σμύρνης.
- **Εντολή για συνδρομή προσωπικού και μέσων** του Δήμου Νέας Σμύρνης σε όμορους Δήμους μετά από σχετική συνεννόηση με τους αρμόδιους Δημάρχους.
- **Εντολή προς το Αυτοτελές Τμήμα Πολιτικής Προστασίας του Δήμου για υποβολή αιτήματος συνδρομής με υλικά και μέσα** προς ενίσχυση του έργου του Δήμου στην αντιμετώπιση εκτάκτων αναγκών και τη διαχείριση των συνεπειών από την εκδήλωση σεισμού, από όμορους Δήμους, την οικεία Περιφέρεια, Αποκεντρωμένη Διοίκηση ή προς τη Μονάδα Εμπλεκόμενων Φορέων (UNIT3 -COMPRES) του Ε.Σ.Κ.Ε.ΔΙ.Κ. .
- **Λήψη και εκτέλεση της απόφασης για την οργανωμένη προληπτική απομάκρυνση των πολιτών**, για λόγους προστασίας της ζωής ή της υγείας τους από εξελισσόμενη ή από επικείμενη καταστροφή.
- **Εντολή προς το Αυτοτελές Τμήμα Πολιτικής Προστασίας του Δήμου για την ενεργοποίηση**, εφόσον συντρέχουν λόγοι, των **μνημονίων συνεργασίας με ιδιωτικούς φορείς** για την εξασφάλιση επιπλέον πόρων στην αντιμετώπιση εκτάκτων αναγκών και τη διαχείριση των συνεπειών λόγω σεισμού.

Σχέδιο Αντιμετώπισης Εκτάκτων Αναγκών και Άμεσης/Βραχείας Διαχείρισης Συνεπειών από την Εκδήλωση Σεισμών Δήμου Νέας Σμύρνης – Έκδοση : 2023 – 2η

- Εντολή του Δημάρχου προς το Αυτοτελές Τμήμα Πολιτικής Προστασίας του Δήμου για σύγκληση του ΣΤΟ, εφόσον κρίνεται αναγκαίο.
- Ενημερώνει τον Περιφερειάρχη Αττικής και τον Γενικό Γραμματέα Αποκεντρωμένης Διοίκησης Αττικής για την τρέχουσα κατάσταση.
- **Αιτείται από τον Περιφερειάρχη Αττικής** την κήρυξη της περιοχής που πλήττεται σε **κατάσταση έκτακτης ανάγκης**, εφόσον συντρέχουν λόγοι.
- Εφόσον μετά τον άμεσο οπτικό έλεγχο των **Σχολικών Μονάδων** από τους υπαλλήλους του Δήμου, που διαθέτουν τα κατάλληλα επαγγελματικά προσόντα (Παράρτημα Β4) προκύψει η ανάγκη, **ενημερώνει την εταιρία «Κτιριακές Υποδομές Α.Ε»**, ώστε να διενεργήσουν μετασεισμικό έλεγχο των Σχολικών Μονάδων.
- **Εκδίδει απόφαση διακοπής μαθημάτων**, λόγων έκτακτων συνθηκών εντός των διοικητικών ορίων του Δήμου Νέας Σμύρνης σε συνεργασία με την Περιφερειακή Διεύθυνση Πρωτοβάθμιας και Δευτεροβάθμιας Εκπαίδευσης και τον Περιφερειάρχη Αττικής, αν κρίνεται απαραίτητο, (αρθ. 94 παρ. 4.27 του Ν.3852/2010).
- Βρίσκεται σε **άμεση επικοινωνία** με τον **Αντιπεριφερειάρχη της Π.Ε. Νότιου Τομέα Αθήνας**, στις περιπτώσεις που ο Αντιπεριφερειάρχης συντονίζει και εποπτεύει τη διάθεση προσωπικού και μέσων των αρμόδιων υπηρεσιών της Περιφέρειας που λειτουργούν στα όρια της Περιφερειακής τους Ενότητας για την αντιμετώπιση εκτάκτων αναγκών και τη διαχείριση των συνεπειών από την εκδήλωση σεισμού.
- **Εντολή προς το Αυτοτελές Τμήμα Πολιτικής Προστασίας** του Δήμου για παραμονή, μερική αποκλιμάκωση ή ολική αποκλιμάκωση των πόρων που έχουν διατεθεί.
- **Εντολή προς το Αυτοτελές Τμήμα Πολιτικής Προστασίας του Δήμου** για την ενεργοποίηση εθελοντικών οργανώσεων πολιτικής προστασίας που δραστηριοποιούνται στο Δήμο για υποστηρικτικές δράσεις στο έργο του Δήμου Νέας Σμύρνης.
- **Ενημέρωση κοινού για δράσεις πολιτικής προστασίας** που δρομολογούνται από το Δήμο Νέας Σμύρνης για την αντιμετώπιση εκτάκτων αναγκών και την άμεση/βραχεία διαχείριση των συνεπειών από την εκδήλωση σεισμού, καθώς και για τη λήψη μέτρων αυτοπροστασίας.

- **Εντολή προς τον Γενικό Γραμματέα του Δήμου** Νέας Σμύρνης, για τη δρομολόγηση δράσεων που αφορούν τη **δημιουργία και λειτουργία τηλεφωνικού κέντρου**, σε συνεργασία με τις αρμόδιες εμπλεκόμενες υπηρεσίες του Δήμου. Το τηλεφωνικό Κέντρο θα καταγράφει προβλήματα που έχουν δημιουργηθεί από την εκδήλωση του σεισμού (καταρρεύσεις κτιρίων, κατολισθήσεις, διακοπή υδροδότησης κ.λπ.) και θα τα προωθεί στις αρμόδιες υπηρεσίες του Δήμου. Επίσης, το τηλεφωνικό κέντρο θα καταγράφει αιτήματα πολιτών για άμεση προσωρινή διαμονή καθώς και εάν κριθεί απαραίτητο και κατόπιν συνεννόησης με την Γενική Διεύθυνση Αποκατάστασης Επιπτώσεων Φυσικών Καταστροφών (Γ.Δ.Α.Ε.Φ.Κ.) του Υπουργείου Κλιματικής Κρίσης και Πολιτικής Προστασίας, θα καταγράφει τα στοιχεία των πολιτών που επιθυμούν μετασεισμικό έλεγχο κατοικιών από κλιμάκιο της Γ.Δ.Α.Ε.Φ.Κ. .

Δράσεις για την άμεση/βραχεία διαχείριση συνεπειών.

- **Εκτίμηση του αριθμού των πολιτών** για τους οποίους θα πρέπει να εξασφαλιστούν άμεσα **καταλύματα**, με βάση τις πληροφορίες σχετικά με τον αριθμό των κατοικιών που έχουν καταρρεύσει ή υποστεί σοβαρές ζημιές στην περιοχή ευθύνης τους, και ενημέρωση του Περιφερειάρχη Αττικής και του Γενικού Γραμματέα Αποκεντρωμένης Διοίκησης Αττικής, για το συνολικό αριθμό των πολιτών στην περιοχή ευθύνης τους για τους οποίους θα πρέπει να εξασφαλιστούν άμεσα καταλύματα, καθώς οι κατοικίες τους έχουν καταρρεύσει ή υποστεί σοβαρές ζημιές.
- **Εντολή προς το Αυτοτελές Τμήμα Πολιτικής Προστασίας του Δήμου** για τη γνωστοποίηση μέσω ανακοινώσεων ή δελτίων τύπου στα τοπικά μέσα ενημέρωσης και τα μέσα κοινωνικής δικτύωσης, της λειτουργίας τηλεφωνικής γραμμής, στην οποία μπορούν να απευθύνονται οι πολίτες που οι ιδιοκτησίες τους έχουν πληγεί και χρειάζονται άμεσα προσωρινή διαμονή.
- **Εντολή στην Οικονομική Υπηρεσία του Δήμου** για μίσθωση καταλυμάτων για την προσωρινή στέγαση πολιτών.
- **Εντολή προς το Αυτοτελές Τμήμα Πολιτικής Προστασίας του Δήμου** για την ενεργοποίηση εφόσον συντρέχουν λόγοι, των μνημονίων συνεργασίας με ιδιωτικούς φορείς για την εξασφάλιση επιπλέον πόρων για την άμεση/βραχεία διαχείριση συνεπειών λόγω σεισμών.

- **Εντολή προς το Αυτοτελές Τμήμα Πολιτικής Προστασίας του Δήμου** για την επιστροφή των πολιτών που απομακρύνθηκαν προληπτικά από την πληγείσα περιοχή όπου διαβιούν, εφόσον χρειάζονται μεταφορά.
- Εντολή στη Δ/ση Τεχνικών Υπηρεσιών και Έργων, στη Δ/ση Κυκλικής Οικονομίας και Ανακύκλωσης, καθώς και στη Δ/ση Περιβάλλοντος και Πρασίνου του Δήμου για άμεση αποκατάσταση της λειτουργίας υποδομών αρμοδιότητάς τους (δίκτυα ύδρευσης, οδικό δίκτυο, κ.λπ.), η λειτουργία των οποίων παρουσιάζει δυσχέρειες ή διακόπηκε λόγω σεισμών.
- **Εντολή στη Δ/ση Τεχνικών Υπηρεσιών και Έργων του Δήμου** για τον έλεγχο υποδομών και τεχνικών έργων αρμοδιότητάς τους, τα οποία βρίσκονται εντός της πληγείσας περιοχής, για τη διαπίστωση ζημιών.
- **Εντολή στην Διεύθυνση Κοινωνικής Οικονομίας & Αλληλεγγύης του Δήμου** για την καταγραφή και εκτίμηση ζημιών σε κατοικίες, από τις επιτροπές που έχουν συγκροτηθεί για το σκοπό αυτό, προκειμένου να χορηγηθούν οι προβλεπόμενες οικονομικές ενισχύσεις για την κάλυψη των πρώτων αναγκών τους, για επισκευές κύριας οικίας ή αντικατάσταση οικοσκευής.
- **Συντονισμός δράσεων και διάθεσης του απαραίτητου δυναμικού και μέσων**, εντός των ορίων του Δήμου Νέας Σμύρνης, για την άμεση/βραχεία διαχείριση συνεπειών λόγω σεισμών.
- **Εντολή προς το Αυτοτελές Τμήμα Πολιτικής Προστασίας του Δήμου** για παραμονή, μερική αποκλιμάκωση ή ολική αποκλιμάκωση των πόρων που έχουν διατεθεί για την αντιμετώπιση εκτάκτων αναγκών και τη διαχείριση των συνεπειών λόγω σεισμών.
- **Εντολή προς το Αυτοτελές Τμήμα Πολιτικής Προστασίας του Δήμου** για υποβολή αιτήματος προς τον Γενικό Γραμματέα Πολιτικής Προστασίας για την ενεργοποίηση του Μνημονίου Συνεργασίας μεταξύ της Ελληνικής Αρχής Γεωλογικών και Μεταλλευτικών Ερευνών (Ε.Α.Γ.Μ.Ε.) και της ΓΓΠΠ, σε περιπτώσεις συντελεσθέντος ή εν εξελίξει καταστροφικού φαινομένου γεωλογικής αιτιολογίας (κατολισθήσεις, εδαφικές υποχωρήσεις, καθιζήσεις), σύμφωνα με τα 4927/5-07-2016 και 6044/25-08-2016 έγγραφα της Δ/σης Σχεδιασμού & Αντιμετώπισης Εκτάκτων Αναγκών της ΓΓΠΠ.

ΜΝΗΜΟΝΙΟ ΕΝΕΡΓΕΙΩΝ ΑΝΤΙΔΗΜΑΡΧΟΥ ΣΕ ΘΕΜΑΤΑ ΠΟΛΙΤΙΚΗΣ ΠΡΟΣΤΑΣΙΑΣ.

Προπαρασκευαστικές δράσεις.

- **Συνδράμει τον Δήμαρχο** στο έργο του και παρακολουθεί την υλοποίηση των προπαρασκευαστικών δράσεων πολιτικής προστασίας σε συνεργασία με το Αυτοτελές Τμήμα Πολιτικής Προστασίας του Δήμου και τις λοιπές αρμόδιες οργανικές μονάδες του Δήμου.

Προπαρασκευαστική σύγκληση Συντονιστικού Τοπικού Οργάνου για την ετοιμότητα αντιμετώπισης κινδύνων από την εκδήλωση σεισμών.

- **Συνδράμει τον Δήμαρχο** στο Συντονιστικό Τοπικό Όργανο (Σ.Τ.Ο.) και δύναται να τον αντικαθιστά κατόπιν σχετικής εξουσιοδότησης από τον Δήμαρχο, σε περίπτωση κωλύματος ή απουσίας του.

Δράσεις αυξημένης ετοιμότητας εν όψει επαπειλούμενου κινδύνου για την εκδήλωση σεισμών.

- **Συνδράμει τον Δήμαρχο** στο έργο του και παρακολουθεί την υλοποίηση των μέτρων των προπαρασκευαστικών δράσεων του Δήμου, σε συνεργασία με το Τμήμα Πολιτικής Προστασίας του Δήμου και τις λοιπές αρμόδιες οργανικές μονάδες του Δήμου.

Δράσεις για την αντιμετώπιση εκτάκτων αναγκών μετά την εκδήλωση του σεισμού.

- **Συνδράμει τον Δήμαρχο** στο έργο του συντονισμού δράσεων και διάθεσης του απαραίτητου δυναμικού και μέσων εντός των ορίων του Δήμου, για την αντιμετώπιση των εκτάκτων αναγκών και τη διαχείριση των συνεπειών από την εκδήλωση του σεισμού.
- **Παρακολουθεί την υλοποίηση των δράσεων** του Δήμου στην αντιμετώπιση των κινδύνων λόγω σεισμών, σε συνεργασία με το Τμήμα Πολιτικής Προστασίας και τις λοιπές αρμόδιες οργανικές μονάδες του Δήμου.

Δράσεις για την άμεση/βραχεία διαχείριση των συνεπειών.

- **Συνδράμει τον Δήμαρχο** στο έργο του συντονισμού δράσεων και διάθεσης του απαραίτητου δυναμικού και μέσων εντός των ορίων του Δήμου, για την άμεση/βραχεία διαχείριση των συνεπειών λόγω σεισμών.
- **Παρακολουθεί την υλοποίηση των δράσεων** του Δήμου για την άμεση/βραχεία διαχείριση των συνεπειών λόγω σεισμών σε συνεργασία με το Τμήμα Πολιτικής Προστασίας και τις λοιπές αρμόδιες οργανικές μονάδες του Δήμου.

ΜΝΗΜΟΝΙΟ ΕΝΕΡΓΕΙΩΝ ΑΥΤΟΤΕΛΟΥΣ ΤΜΗΜΑΤΟΣ ΠΟΛΙΤΙΚΗΣ ΠΡΟΣΤΑΣΙΑΣ ΤΟΥ ΔΗΜΟΥ ΝΕΑΣ ΣΜΥΡΝΗΣ.

Προπαρασκευαστικές δράσεις.

- **Καταγραφή των επιχειρησιακά διαθέσιμων πόρων** του Δήμου, που δύνανται να διατεθούν στην αντιμετώπιση εκτάκτων αναγκών και την άμεση/βραχεία διαχείριση των συνεπειών μετά την εκδήλωση σεισμού, στα πλαίσια εφαρμογής του παρόντος σχεδίου.
- Σύνταξη ή επικαιροποίηση του Σχεδίου Αντιμετώπισης Εκτάκτων Αναγκών και Άμεσης/Βραχείας Διαχείρισης Συνεπειών από την Εκδήλωση Σεισμών του Δήμου Νέας Σμύρνης με βάση τις οδηγίες σχεδίασης της παραγράφου 15.2 του Γενικού Σχεδίου Αντιμετώπισης Εκτάκτων Αναγκών και Άμεσης/Βραχείας Διαχείρισης Συνεπειών από την Εκδήλωση Σεισμών με την κωδική ονομασία «ΕΓΚΕΛΑΔΟΣ 2» (2η έκδοση) και υποβολή του στην Εκτελεστική Επιτροπή του Δήμου προκειμένου να εγκριθεί από το Δημοτικό Συμβούλιο.
- **Σύνταξη ή επικαιροποίηση μνημονίων ενεργειών**, σε συνεργασία με τις εμπλεκόμενες υπηρεσίες του Δήμου, στα οποία να προσδιορίζονται οι επιχειρησιακά υπεύθυνοι υπάλληλοι, ο ρόλος και οι δράσεις αυτών για την αντιμετώπιση εκτάκτων αναγκών εξαιτίας σεισμών. Στα πλαίσια αυτά συντάσσονται τηλεφωνικοί κατάλογοι με τηλέφωνα και θέσεις υπευθύνων των Δήμων (**Παράρτημα Θ**) τα οποία και κοινοποιούνται στις κατά τόπους αρμόδιες υπηρεσίες του ΠΣ και της ΕΛΑΣ.
- **Κοινοποίηση του επικαιροποιημένου** Σχεδίου Αντιμετώπισης Εκτάκτων Αναγκών και Άμεσης/Βραχείας Διαχείρισης Συνεπειών από την Εκδήλωση Σεισμών του Δήμου Νέας Σμύρνης στις αρμόδιες κατά τόπους Διοικήσεις του Πυροσβεστικού Σώματος και της Ελληνικής Αστυνομίας, για λόγους άμεσης κινητοποίησης και πληρέστερης ενημέρωσής τους.
- **Έλεγχος** της λειτουργίας του συστήματος επικοινωνίας και ροής πληροφοριών για τη διασφάλιση της ικανότητας ασφαλούς ανταλλαγής πληροφοριών μεταξύ των εμπλεκόμενων Φορέων και της λήψης αποφάσεων.

- **Εξασφάλιση επικοινωνίας** με τη Μονάδα Εμπλεκόμενων Φορέων (UNIT3 -COMPRES) του Ε.Σ.Κ.Ε.ΔΙ.Κ. της Γενικής Γραμματείας Πολιτικής Προστασίας και των λοιπών εμπλεκόμενων φορέων σε τοπικό επίπεδο.
- **Κατάρτιση, σε συνεργασία με τη Δ/νση Τεχνικών Υπηρεσιών και Έργων του Δήμου, μνημονίου συνεργασίας** με ιδιωτικούς φορείς για την εξασφάλιση επιπλέον πόρων προς ενίσχυση του έργου του Δήμου στην αντιμετώπιση εκτάκτων αναγκών και τη διαχείριση των συνεπειών λόγω σεισμών, για την περίπτωση που δεν επαρκούν οι πόροι του Δήμου.
- **Κατάρτιση, σε συνεργασία με τη Δ/νση Τεχνικών Υπηρεσιών και Έργων του Δήμου, επικαιροποιημένου καταλόγου (μητρώου) υπαλλήλων** που διαθέτουν τα κατάλληλα επαγγελματικά προσόντα, προκειμένου να συνδράμουν το έργο της Γενικής Διεύθυνσης Αποκατάστασης Επιπτώσεων Φυσικών Καταστροφών (Γ.Δ.Α.Ε.Φ.Κ.) **(Παράρτημα Β4)**.
- **Καθορισμός χώρων συγκέντρωσης του πληθυσμού**, μετά από σχετική συνεννόηση με την οικεία Περιφέρεια, σε περιπτώσεις εκτάκτων αναγκών λόγω σεισμών (χώροι καταφυγής) **(Παράρτημα Η)**.
- **Καθορισμός χώρων εναπόθεσης μπάζων**, που ενδέχεται να προκύψουν μετά την εκδήλωση σεισμών, κατόπιν σχετικής συνεννόησης με την Τεχνική Υπηρεσία **(Παράρτημα Η)**.
- Μέρμνα για τη σύγκληση του Συντονιστικού Τοπικού Οργάνου (ΣΤΟ) του Δήμου κατόπιν εντολής του Δημάρχου
- **Ενημέρωση του κοινού** για τη λήψη μέτρων πρόληψης και αυτοπροστασίας από κινδύνους που προέρχονται από σεισμούς, με βάση τις κατευθυντήριες οδηγίες και το έντυπο υλικό που έχουν εκδοθεί από τη ΓΓΠΠ και τον ΟΑΣΠ.
- **Προγραμματισμός διενέργειας άσκησης Πολιτικής Προστασίας** για την εκπαίδευση του προσωπικού και την αξιολόγηση της επιχειρησιακής ετοιμότητας των υπηρεσιών του Δήμου για την αντιμετώπιση εκτάκτων αναγκών και την άμεση/βραχεία διαχείριση των συνεπειών από την εκδήλωση σεισμών, σύμφωνα με τις κατευθυντήριες οδηγίες της ΓΓΠΠ (παράγραφος 8.2.1 του παρόντος).
- Τήρηση αρχείου με τις Εθελοντικές Οργανώσεις του Δήμου Νέας Σμύρνης.

Προπαρασκευαστική σύγκληση Συντονιστικού Τοπικού Οργάνου για την ετοιμότητα αντιμετώπισης κινδύνων από την εκδήλωση σεισμών.

- **Συγκαλεί**, κατόπιν εντολής του Δημάρχου, **το Συντονιστικό Τοπικό Όργανο (ΣΤΟ)** στη φάση συνήθους ετοιμότητας για την επίλυση ζητημάτων συνεργασίας μεταξύ των εμπλεκόμενων φορέων στην αντιμετώπιση εκτάκτων αναγκών λόγω σεισμών, όπως επίσης και ζητημάτων που αφορούν τη συνεργασία με τις εθελοντικές οργανώσεις Πολιτικής Προστασίας.
- **Προχωρά στη διαμόρφωση του τελικού σχεδιασμού** του Δήμου Νέας Σμύρνης για πρόληψη και ετοιμότητα για την αντιμετώπιση εκτάκτων αναγκών και την άμεση/βραχεία διαχείριση των συνεπειών μετά την εκδήλωση σεισμού, σύμφωνα με τις υποδείξεις του Δημάρχου Νέας Σμύρνης και με βάση τα μέτρα, έργα και δράσεις που προτάθηκαν στο ανωτέρω Συντονιστικό Τοπικό Όργανο.

Δράσεις αυξημένης ετοιμότητας εν όψει επαπειλούμενου κινδύνου για την εκδήλωση σεισμών.

- **Σύγκληση του Συντονιστικού Τοπικού Οργάνου (ΣΤΟ)** κατόπιν εντολής του Δημάρχου.
- **Επικαιροποίηση καταλόγου των άμεσα διαθέσιμων επιχειρησιακών μέσων (Παράρτημα Β5)** που έχει ο Δήμος, καθώς και των μέσων που δύναται να διατεθούν μέσω του μνημονίου συνεργασίας με ιδιωτικούς φορείς για την αντιμετώπιση εκτάκτων αναγκών και τη διαχείριση των συνεπειών λόγω σεισμών και **ενημέρωση του Δημάρχου.**

Δράσεις για την αντιμετώπιση εκτάκτων αναγκών μετά την εκδήλωση του σεισμού.

- **Άμεση ενημέρωση της Δ/σης Δ/ση Τεχνικών Υπηρεσιών και Έργων και της Δ/σης Κυκλικής Οικονομίας και Ανακύκλωσης** που εμπλέκονται σε αρχικό στάδιο, με στόχο την άμεση κινητοποίησή τους, μετά από σχετική εντολή Δημάρχου.
- **Συνεχής επικοινωνία με τη Γενική Αστυνομική Διεύθυνση Αττικής (Γ.Α.Δ.Α.) , το Αστυνομικό Τμήμα Νέας Σμύρνης και την Διοίκηση Πυροσβεστικών Υπηρεσιών Αθηνών (5^{ος} και 7^{ος} Πυροσβεστικοί Σταθμοί Αθηνών)** για τη συλλογή περαιτέρω πληροφοριών που συνδέονται με τις επιπτώσεις του σεισμού.
- **Επικοινωνία με το Ε.Κ.Α.Β. και λοιπές Υγειονομικές Μονάδες (Κέντρα Υγείας, Ιδιωτικά Νοσοκομεία κ.λπ.),** για συλλογή πληροφοριών σχετικά με τραυματισμένους πολίτες από την εκδήλωση σεισμού.

- **Άμεση επικοινωνία** με το Τμήμα Πολιτικής Προστασίας της Περιφερειακής Ενότητας Νότιου Τομέα Αθήνας, τη Δ/νση Πολιτικής Προστασίας της Περιφέρειας Αττικής και τη Δ/νση Πολιτικής Προστασίας της Αποκεντρωμένης Διοίκησης Αττικής, για λόγους αμοιβαίας ενημέρωσης και συντονισμού στη διαχείριση πόρων.
- **Ενεργοποίηση του μνημονίου ενεργειών** για περιπτώσεις εκτάκτων αναγκών που προέρχονται από την εκδήλωση σεισμού.
- **Ενεργοποίηση μνημονίου συνεργασίας με ιδιωτικούς φορείς**, μετά από σχετική εντολή Δημάρχου, για την εξασφάλιση επιπλέον πόρων για την ενίσχυση του έργου του Δήμου, αν απαιτούνται.
- **Συλλογή πληροφοριών σχετικά με την εξέλιξη των επιχειρήσεων απεγκλωβισμού και διάσωσης** από την αρμόδια Πυροσβεστική Αρχή και **ενημέρωση του Δημάρχου**.
- **Υποβολή αιτήματος, μετά από σχετική εντολή Δημάρχου, για συνδρομή με υλικά και μέσα προς ενίσχυση του έργου του Δήμου** στην αντιμετώπιση εκτάκτων αναγκών και διαχείριση των συνεπειών λόγω σεισμών, από όμορους Δήμους, την οικεία Περιφέρεια και Αποκεντρωμένη Διοίκηση.
- **Τήρηση κατάστασης με τα διατιθέμενα μέσα και το προσωπικό** που με εντολή Δημάρχου έχουν εμπλακεί για την αντιμετώπιση εκτάκτων αναγκών και τη διαχείριση των συνεπειών από την εκδήλωση του φαινομένου.
- **Ενεργοποίηση, εφόσον επιβάλλεται από την υφιστάμενη κατάσταση, του μνημονίου ενεργειών για την οργανωμένη προληπτική απομάκρυνση πολιτών**, μετά από σχετική εντολή του Δημάρχου.
- **Μέριμνα για τη σύγκληση του Συντονιστικού Τοπικού Οργάνου (ΣΤΟ)** κατόπιν εντολής του Δημάρχου.
- **Εξασφάλιση της κάλυψης των στοιχειωδών αναγκών των πολιτών** που έχουν καταφύγει στους προκαθορισμένους χώρους συγκέντρωσης, σε περιπτώσεις εκτάκτων αναγκών από την εκδήλωση σεισμών (χώροι καταφυγής).
- **Ενημέρωση της Μονάδας Εμπλεκόμενων Φορέων (UNIT3 -COMPRES) του Ε.Σ.Κ.Ε.ΔΙ.Κ.** σχετικά με την εξέλιξη των δράσεων του Δήμου για την αντιμετώπιση εκτάκτων αναγκών και τη διαχείριση των συνεπειών.
- **Ενημέρωση για την παραμονή, μερική αποκλιμάκωση ή ολική αποκλιμάκωση των πόρων** που έχουν διατεθεί με εντολή του Δημάρχου.

- **Ενεργοποίηση μετά από σχετική εντολή Δημάρχου** εθελοντικών οργανώσεων πολιτικής προστασίας που δραστηριοποιούνται στο Δήμο για υποστηρικτικές δράσεις στο έργο του Δήμου Νέας Σμύρνης.
- **Ενημέρωση κοινού για δράσεις πολιτικής προστασίας** που δρομολογούνται από το Δήμο Νέας Σμύρνης για την αντιμετώπιση εκτάκτων αναγκών και την άμεση/βραχεία διαχείριση των συνεπειών, καθώς και για τη λήψη μέτρων αυτοπροστασίας.

Δράσεις για την άμεση/βραχεία διαχείριση συνεπειών.

- **Οργανώνει τη διανομή πόσιμου νερού** στους πολίτες στους χώρους καταφυγής, εφόσον συντρέχουν λόγοι.
- Συλλέγει πληροφορίες και ενημερώνει τον Δήμαρχο για το συνολικό αριθμό των πολιτών στην περιοχή ευθύνης τους, οι κατοικίες των οποίων έχουν καταρρεύσει ή υποστεί σοβαρές ζημιές.
- **Βρίσκει καταλύματα** για τους πολίτες του Δήμου, οι κατοικίες των οποίων έχουν καταρρεύσει ή υποστεί σοβαρές ζημιές, σε συνεργασία με τη Δ/ση Πολιτικής Προστασίας της Περιφέρειας Αττικής.
- **Υποστηρίζει** το έργο της Περιφέρειας στην οργάνωση χώρων για την υποδοχή και διαβίωση των πληγέντων μετά από σεισμό (χώροι καταυλισμών), εφόσον συντρέχουν λόγοι.
- **Δρομολογεί με εντολή του Δημάρχου** δράσεις για οργάνωση χώρων για την υποδοχή και διαβίωση των πληγέντων μετά από σεισμό (χώροι καταυλισμών), εφόσον τούτο αποφασιστεί από τον Δήμαρχο λόγω των πλεονεκτημάτων που μπορεί να διαθέτει ο Δήμος για την υλοποίηση της δράσης αυτής (παράγραφος 6.8.1 του παρόντος), σε συνεργασία με την οικεία Περιφέρεια. Έλεγχος λειτουργίας των βασικών δικτύων υποδομής και προετοιμασίας των προκαθορισμένων χώρων για την υποδοχή και διαβίωση των πληγέντων.
- Κινητοποιεί με εντολή Δημάρχου, τη Δ/ση Τεχνικών Υπηρεσιών και Έργων, τη Δ/ση Κυκλικής Οικονομίας και ανακύκλωσης καθώς και ενημερώνει σχετικά την ΕΥΔΑΠ για άμεσο έλεγχο και αποκατάσταση της λειτουργίας υποδομών αρμοδιότητάς τους (δίκτυα ύδρευσης, οδικό δίκτυο, κ.λπ.), η λειτουργία των οποίων παρουσιάζει δυσχέρειες ή διακόπηκε λόγω σεισμών.
- **Ενημερώνει για την παραμονή, μερική αποκλιμάκωση ή ολική αποκλιμάκωση των πόρων** που έχουν διατεθεί με εντολή του Δημάρχου για την αντιμετώπιση εκτάκτων αναγκών και τη διαχείριση συνεπειών λόγω σεισμών.

Σχέδιο Αντιμετώπισης Εκτάκτων Αναγκών και Άμεσης/Βραχείας Διαχείρισης Συνεπειών από την Εκδήλωση Σεισμών Δήμου Νέας Σμύρνης – Έκδοση : 2023 – 2η

- **Ενεργοποιεί** εθελοντικές οργανώσεις πολιτικής προστασίας που δραστηριοποιούνται στο Δήμο για υποστηρικτικές δράσεις στο έργο του Δήμου Νέας Σμύρνης στην άμεση/βραχεία διαχείριση συνεπειών λόγω σεισμών.
- **Ενεργοποιεί μνημόνιο συνεργασίας με ιδιωτικούς φορείς**, μετά από σχετική εντολή Δημάρχου, για την εξασφάλιση επιπλέον πόρων για την άμεση/βραχεία διαχείριση συνεπειών λόγω σεισμών.
- **Υποβάλλει, κατόπιν εντολής Δημάρχου, αίτημα** προς τον Γενικό Γραμματέα Πολιτικής Προστασίας για την ενεργοποίηση του Μνημονίου Συνεργασίας μεταξύ της Ελληνικής Αρχής Γεωλογικών και Μεταλλευτικών Ερευνών (Ε.Α.Γ.Μ.Ε.) και της ΓΓΠΠ, σε περιπτώσεις συντελεσθέντος ή εν εξελίξει καταστροφικού φαινομένου γεωλογικής αιτιολογίας (κατολισθήσεις, εδαφικές υποχωρήσεις, καθιζήσεις).
- **Ενημερώνει τη Μονάδα Εμπλεκόμενων Φορέων (UNIT3 -COMPRES) του Ε.Σ.Κ.Ε.ΔΙ.Κ.** σχετικά με την εξέλιξη των δράσεων αποκατάστασης και διαχείρισης των συνεπειών του σεισμού.

ΜΝΗΜΟΝΙΟ ΕΝΕΡΓΕΙΩΝ ΔΙΕΥΘΥΝΣΗΣ ΤΕΧΝΙΚΩΝ ΥΠΗΡΕΣΙΩΝ ΚΑΙ ΕΡΓΩΝ ΤΟΥ ΔΗΜΟΥ ΝΕΑΣ ΣΜΥΡΝΗΣ.

Προπαρασκευαστικές δράσεις.

- **Συνεργασία με το Αυτοτελές Τμήμα Πολιτικής Προστασίας** του Δήμου στην **κατάρτιση μνημονίου συνεργασίας με ιδιωτικούς φορείς** για την εξασφάλιση επιπλέον πόρων προς ενίσχυση του έργου του Δήμου στην αντιμετώπιση εκτάκτων αναγκών και τη διαχείριση των συνεπειών λόγω σεισμών, για την περίπτωση που δεν επαρκούν οι πόροι του Δήμου.
- **Εκτέλεση του Προσεισμικού ελέγχου κτιρίων** αρμοδιότητας του Δήμου Νέας Σμύρνης βάσει των οδηγιών του ΟΑΣΠ.
- **Τήρηση καταλόγου υπαλλήλων του Δήμου που διαθέτουν τα κατάλληλα επαγγελματικά προσόντα** που θα χρησιμοποιηθούν για:
 - i. τον άμεσο έλεγχο των κτιρίων του Δήμου που στεγάζονται οι οργανικές μονάδες που εμπλέκονται στην εφαρμογή του παρόντος σχεδίου, για τη διαπίστωση ζημιών,
 - ii. άμεσο οπτικό έλεγχο των Σχολικών Μονάδων και
 - iii. την υποστήριξη του έργου της Γ.Δ.Α.Ε.Φ.Κ.
- **Συνεργασία με το Αυτοτελές Τμήμα Πολιτικής Προστασίας** του Δήμου στην **καταγραφή των επιχειρησιακά διαθέσιμων μέσων** που διαθέτει ο Δήμος.
- **Συνεργασία με το Αυτοτελές Τμήμα Πολιτικής Προστασίας του Δήμου** για να καθοριστούν **χώροι προσωρινής εναπόθεσης μπάζων** μετά από την εκδήλωση σεισμών.

Δράσεις αυξημένης ετοιμότητας εν όψει επαπειλούμενου κινδύνου για την εκδήλωση σεισμών.

- **Ενημέρωση του Αυτοτελούς Τμήματος Πολιτικής Προστασίας του Δήμου** για τα άμεσα διαθέσιμα **επιχειρησιακά μέσα** (Παράρτημα Β5) που έχει ο Δήμος για την αντιμετώπιση εκτάκτων αναγκών και τη διαχείριση των συνεπειών λόγω σεισμών.

Δράσεις για την αντιμετώπιση εκτάκτων αναγκών μετά την εκδήλωση του σεισμού.

- **Διενεργεί άμεσα οπτικό έλεγχο στα κτίρια του Δήμου που στεγάζονται οι οργανικές μονάδες που εμπλέκονται στην εφαρμογή του παρόντος σχεδίου, για τη διαπίστωση ζημιών.**

- **Μεριμνά για την άρση εμποδίων στο οδικό δίκτυο αρμοδιότητάς του**, για τη διευκόλυνση της κίνησης των οχημάτων των σωστικών συνεργείων προς και από την πληγείσα περιοχή, τις νοσοκομειακές μονάδες, κλπ.
- **Συγκροτεί συνεργεία από υπαλλήλους** που διαθέτουν τα κατάλληλα επαγγελματικά προσόντα (**Παράρτημα Β4**), προκειμένου να μεταβούν και να προβούν σε άμεσο οπτικό έλεγχο των σχολικών μονάδων και ενημερώνει τον Δήμαρχο. Αν υπάρχουν εμφανείς βλάβες, ο Δήμαρχος ενημερώνει την εταιρία «Κτιριακές Υποδομές Α.Ε.», προκειμένου να διαπιστωθεί η καταλληλότητα για χρήση των Σχολικών Μονάδων.
- **Συγκροτεί συνεργεία από υπαλλήλους της προκειμένου να μεταβούν και να προβούν εντός της πληγείσας περιοχής σε άμεσο οπτικό έλεγχο υποδομών και τεχνικών έργων αρμοδιότητάς τους** για τη διαπίστωση ζημιών που προκλήθηκαν από το σεισμό ή άλλα επαγόμενα φαινόμενα (κατολισθήσεις, κ.λπ.) και εκτίμηση του δυναμικού και των μέσων που απαιτούνται για την άμεση αποκατάσταση της λειτουργίας τους.
- **Υποστηρίζει το έργο της Γενικής Δ/σης Αποκατάστασης Επιπτώσεων Φυσικών Καταστροφών (Γ.Δ.Α.Ε.Φ.Κ.)** του Υπουργείου Κλιματικής Κρίσης και Πολιτικής Προστασίας.
- **Προβαίνει σε αναγνώριση των κτιρίων και των κατασκευών**, στα οποία θα πρέπει να γίνει άρση επικινδυνοτήτων.

Δράσεις για την άμεση/βραχεία διαχείριση συνεπειών.

- Αποστέλλει συνεργεία για άμεσο έλεγχο και αποκατάσταση της λειτουργίας υποδομών αρμοδιότητάς τους (οδικό δίκτυο, τεχνικά έργα, κ.λπ.).
- **Προβαίνει σε επεμβάσεις** για την άρση των επικινδυνοτήτων, την κατεδάφιση των επικινδύνως ετοιμόρροπων κτιρίων και την απομάκρυνση των ερειπίων.

Στον Δήμο Νέας Σμύρνης οι υπάλληλοι που διαθέτουν τα κατάλληλα επαγγελματικά προσόντα, προκειμένου να συνδράμουν το έργο της Γ.Δ.Α.Ε.Φ.Κ., να συμμετάσχουν στη συγκρότηση των επιτροπών καταγραφής ζημιών και να προβούν σε άμεσο οπτικό έλεγχο των κτιρίων και των Σχολικών Μονάδων του Δήμου Νέας Σμύρνης, εμφανίζονται στο **ΠΑΡΑΡΤΗΜΑ Β4**.

ΜΝΗΜΟΝΙΟ ΕΝΕΡΓΕΙΩΝ ΔΙΕΥΘΥΝΣΗΣ ΚΥΚΛΙΚΗΣ ΟΙΚΟΝΟΜΙΑΣ ΚΑΙ ΑΝΑΚΥΚΛΩΣΗΣ ΤΟΥ ΔΗΜΟΥ ΝΕΑΣ ΣΜΥΡΝΗΣ.

Προπαρασκευαστικές δράσεις.

- **Συντήρηση εξοπλισμού και μέσων** που θα χρησιμοποιηθούν για την αντιμετώπιση εκτάκτων αναγκών και την άμεση/βραχεία διαχείριση των συνεπειών από την εκδήλωση σεισμών.
- **Συνεργασία με το Αυτοτελές Τμήμα Πολιτικής Προστασίας** του Δήμου στην καταγραφή των **επιχειρησιακά διαθέσιμων μέσων** που διαθέτει ο Δήμος.
- **Τήρηση καταλόγου υπαλλήλων του Δήμου που διαθέτουν τα κατάλληλα επαγγελματικά προσόντα** που θα συνδράμουν σε περίπτωση έκτακτης ανάγκης (για παράδειγμα οδηγοί οχημάτων, μηχανημάτων κλπ).

Δράσεις αυξημένης ετοιμότητας εν όψει επαπειλούμενου κινδύνου για την εκδήλωση σεισμών.

- **Έλεγχος άμεσα διαθέσιμου εξοπλισμού και μέσων** που δύνανται να χρησιμοποιηθούν για την αντιμετώπιση εκτάκτων αναγκών και τη διαχείριση των συνεπειών λόγω σεισμών.
- **Ενημέρωση του Αυτοτελούς Τμήματος Πολιτικής Προστασίας** του Δήμου για τα **άμεσα διαθέσιμα επιχειρησιακά μέσα** (για παράδειγμα οχήματα, λεωφορεία) που έχει στη διάθεσή του ο Δήμος για την αντιμετώπιση εκτάκτων αναγκών και τη διαχείριση των συνεπειών λόγω σεισμού.

Δράσεις για την αντιμετώπιση εκτάκτων αναγκών μετά την εκδήλωση του σεισμού.

- **Συνεργασία με την Δ/ση Τεχνικών Υπηρεσιών και Έργων** για την άρση εμποδίων στο οδικό δίκτυο αρμοδιότητάς του, για τη διευκόλυνση της κίνησης των οχημάτων των σωστικών συνεργείων προς και από την πληγείσα περιοχή, τις νοσοκομειακές μονάδες, κλπ.

Δράσεις για την άμεση/βραχεία διαχείριση συνεπειών.

- **Συνεργασία με την Δ/ση Τεχνικών Υπηρεσιών και Έργων** για τη διάθεση του απαραίτητου δυναμικού και μέσων εντός των ορίων του Δήμου για την άμεση / βραχεία διαχείριση των συνεπειών λόγω του σεισμού.

ΜΝΗΜΟΝΙΟ ΕΝΕΡΓΕΙΩΝ ΔΙΕΥΘΥΝΣΗΣ ΠΕΡΙΒΑΛΛΟΝΤΟΣ ΚΑΙ ΠΡΑΣΙΝΟΥ ΤΟΥ ΔΗΜΟΥ ΝΕΑΣ ΣΜΥΡΝΗΣ.

Προπαρασκευαστικές δράσεις.

- Συνεργασία με το Αυτοτελές Τμήμα Πολιτικής Προστασίας του Δήμου στην καταγραφή των επιχειρησιακά διαθέσιμων μέσων που διαθέτει ο Δήμος.

Δράσεις αυξημένης ετοιμότητας εν όψει επαπειλούμενου κινδύνου για την εκδήλωση σεισμών.

- Τήρηση καταλόγου υπαλλήλων του Δήμου που διαθέτουν τα κατάλληλα επαγγελματικά προσόντα που θα συνδράμουν σε περίπτωση έκτακτης ανάγκης.
- **Ενημέρωση του Αυτοτελούς Τμήματος Πολιτικής Προστασίας του Δήμου για τα άμεσα διαθέσιμα επιχειρησιακά μέσα που έχει στη διάθεσή του ο Δήμος για την αντιμετώπιση εκτάκτων αναγκών και τη διαχείριση των συνεπειών λόγω σεισμού.**

Δράσεις για την αντιμετώπιση εκτάκτων αναγκών μετά την εκδήλωση του σεισμού.

- **Συνεργασία με την Δ/ση Τεχνικών Υπηρεσιών και Έργων** για την άρση εμποδίων στο οδικό δίκτυο αρμοδιότητάς του, για τη διευκόλυνση της κίνησης των οχημάτων των σωστικών συνεργείων προς και από την πληγείσα περιοχή, τις νοσοκομειακές μονάδες, κλπ.

Δράσεις για την άμεση/βραχεία διαχείριση συνεπειών.

- **Συνεργασία με την Δ/ση Τεχνικών Υπηρεσιών και Έργων** για τη διάθεση του απαραίτητου δυναμικού και μέσων εντός των ορίων του Δήμου για την άμεση / βραχεία διαχείριση των συνεπειών λόγω του σεισμού.

ΜΝΗΜΟΝΙΟ ΕΝΕΡΓΕΙΩΝ ΔΙΕΥΘΥΝΣΗΣ ΚΟΙΝΩΝΙΚΗΣ ΟΙΚΟΝΟΜΙΑΣ ΚΑΙ ΑΛΛΗΛΕΓΓΥΗΣ ΤΟΥ ΔΗΜΟΥ ΝΕΑΣ ΣΜΥΡΝΗΣ.

Προπαρασκευαστικές δράσεις.

- **Σύσταση και συγκρότηση επιτροπών**, σε ετήσια βάση, **καταγραφής ζημιών** του Δήμου για τη χορήγηση οικονομικής ενίσχυσης σε όσους περιέρχονται σε κατάσταση ανάγκης συνεπεία σεισμών (προνοιακό επίδομα).
- **Τήρηση καταλόγου των ωφελούμενων του προγράμματος «Βοήθεια στο Σπίτι»** του Δήμου.

Δράσεις αυξημένης ετοιμότητας εν όψει επαπειλούμενου κινδύνου για την εκδήλωση σεισμών.

- **Συλλέγει πληροφορίες**, σε συνεργασία με τα συνεργεία της ΔΑΕΦΚ και τους υπαλλήλους της Διεύθυνσης Τεχνικών Υπηρεσιών και Έργων, για προβλήματα που ανακύπτουν και ενημερώνει τον Δήμαρχο.

Δράσεις στην άμεση/βραχεία διαχείριση των συνεπειών.

- **Αποστολή επιτροπών** για την καταγραφή και την εκτίμηση των ζημιών σε κατοικίες, οι οποίες προκλήθηκαν από το σεισμό, προκειμένου να χορηγηθούν οι προβλεπόμενες οικονομικές ενισχύσεις για την κάλυψη των πρώτων αναγκών των πληγέντων για επισκευές της κύριας οικίας ή την αντικατάσταση οικοσκευής.
- **Αποστολή αιτήματος** στη Γενική Διεύθυνση Αποκατάστασης Επιπτώσεων Φυσικών Καταστροφών του Υπουργείου Κλιματικής Κρίσης και Πολιτικής Προστασίας, για χορήγηση οικονομικής ενίσχυσης σε όσους περιήλθαν σε κατάσταση ανάγκης συνεπεία σεισμού.

ΜΝΗΜΟΝΙΟ ΕΝΕΡΓΕΙΩΝ ΔΙΕΥΘΥΝΣΗΣ ΟΙΚΟΝΟΜΙΚΗΣ ΔΙΑΧΕΙΡΙΣΗΣ ΔΗΜΟΥ ΝΕΑΣ ΣΜΥΡΝΗΣ.

Προπαρασκευαστικές δράσεις.

- **Μεριμνά** για την αποτελεσματική διενέργεια όλων των νόμιμων διαδικασιών που απαιτούνται για την προμήθεια των υλικών και του εξοπλισμού των υπηρεσιών του Δήμου.
- **Μεριμνά** για την εξασφάλιση των οικονομικών πόρων για την υλοποίηση των δράσεων που προβλέπονται στο παρόν σχέδιο (συντήρηση και λειτουργία των μηχανημάτων και του εξοπλισμού, τη μίσθωση των μηχανημάτων, την πρόσληψη εποχιακού προσωπικού, την προμήθεια υλικών, κ.λπ.).
- Τήρηση του αρχείου συμβάσεων του Δήμου.

Δράσεις για την αντιμετώπιση εκτάκτων αναγκών μετά την εκδήλωση του σεισμού.

- **Μεριμνά** για την εξασφάλιση των οικονομικών πόρων για την υλοποίηση των δράσεων που προβλέπονται στον αντίστοιχο σχεδιασμό των εμπλεκόμενων υπηρεσιακών μονάδων του Δήμου σύμφωνα με το παρόν σχέδιο (συντήρηση και λειτουργία των μηχανημάτων και του εξοπλισμού, τη μίσθωση των μηχανημάτων, την πρόσληψη εποχιακού προσωπικού, την προμήθεια υλικών, κ.λπ.) και τις πρόσθετες ανάγκες που έχουν προκύψει.

Δράσεις στην άμεση/βραχεία διαχείριση των συνεπειών.

- **Διενεργεί με εντολή του Δημάρχου τις διαδικασίες μίσθωσης καταλυμάτων** για την προσωρινή στέγαση πολιτών (σύμφωνα με τις διαδικασίες που περιγράφονται στο **Μέρος 9**).
- **Μεριμνά για την εξασφάλιση των οικονομικών πόρων** για την υλοποίηση των δράσεων που προβλέπονται στον αντίστοιχο σχεδιασμό των εμπλεκόμενων υπηρεσιακών μονάδων του Δήμου, σύμφωνα με το παρόν σχέδιο (συντήρηση και λειτουργία των μηχανημάτων και του εξοπλισμού, τη μίσθωση των μηχανημάτων, την πρόσληψη εποχιακού προσωπικού, την προμήθεια υλικών, κ.λπ.) και την κάλυψη των πρόσθετων αναγκών που έχουν προκύψει.

ΜΝΗΜΟΝΙΟ ΕΝΕΡΓΕΙΩΝ ΑΡΜΟΔΙΩΝ ΚΑΤΑ ΑΝΤΙΚΕΙΜΕΝΟ ΑΝΤΙΔΗΜΑΡΧΩΝ ΔΗΜΟΥ ΝΕΑΣ ΣΜΥΡΝΗΣ.

Προπαρασκευαστικές δράσεις.

- **Καταγραφή των μέσων και του ανθρώπινου δυναμικού** του τομέα αρμοδιότητας τους, οι οποίοι μπορούν να συμβάλλουν στην αντιμετώπιση εκτάκτων αναγκών και την άμεση/βραχεία διαχείριση των συνεπειών μετά την εκδήλωση σεισμού και κοινοποίησή τους στο Αυτοτελές Τμήμα Πολιτικής Προστασίας του Δήμου.
- **Συνεργασία με το Τμήμα Πολιτικής Προστασίας του Δήμου στη σύνταξη του Σχεδίου Αντιμετώπισης Εκτάκτων Αναγκών και Άμεσης/Βραχείας Διαχείρισης Συνεπειών από την Εκδήλωση Σεισμών Δήμου Νέας Σμύρνης.**

Δράσεις για την αντιμετώπιση εκτάκτων αναγκών μετά την εκδήλωση του σεισμού.

- **Ενημερώνουν τον Δήμαρχο για την επικρατούσα κατάσταση** στα αντικείμενα αρμοδιότητας τους.
- **Επικουρούν το έργο του Δημάρχου** στην περίπτωση που αποφασιστεί το μέτρο της οργανωμένης απομάκρυνσης των πολιτών.
- **Συμμετέχουν στο Συντονιστικό Τοπικό Όργανο (Σ.Τ.Ο.)** εφόσον κληθούν.

Δράσεις στην άμεση/βραχεία διαχείριση των συνεπειών.

- **Ενημερώνουν τον Δήμαρχο για τις πρόσθετες ανάγκες** που έχουν προκύψει στους τομείς αρμοδιότητας τους.

ΜΝΗΜΟΝΙΟ ΕΝΕΡΓΕΙΩΝ ΤΗΛΕΦΩΝΙΚΟΥ ΚΕΝΤΡΟΥ ΤΟΥ ΔΗΜΟΥ ΝΕΑΣ ΣΜΥΡΝΗΣ.

Δράσεις για την αντιμετώπιση εκτάκτων αναγκών μετά την εκδήλωση του σεισμού.

- **Καταγράφει προβλήματα** που έχουν δημιουργηθεί από την εκδήλωση του σεισμού (καταρρεύσεις κτιρίων, κατολισθήσεις, διακοπή υδροδότησης, κ.λπ.) και τα προωθεί στις αρμόδιες Υπηρεσίες του Δήμου.
- **Καταγράφει αιτήματα πολιτών που θα χρειαστούν άμεση προσωρινή διαμονή** και ενημερώνει τον Δήμαρχο και την Διεύθυνση Κοινωνικής Προστασίας του Δήμου.
- Κατόπιν εντολής του Δημάρχου, **καταγράφει σε πίνακα (Πίνακας Α, Παράρτημα ΙΑ)** σύμφωνα με τα οριζόμενα στην παράγραφο 3.4 του παρόντος, **τα αιτήματα των πολιτών που επιθυμούν τον μετασεισμικό έλεγχο των κτιρίων τους** και στη συνέχεια διαβιβάζει τον Πίνακα στην Γενική Διεύθυνση Αποκατάστασης Επιπτώσεων Φυσικών Καταστροφών (Γ.Δ.Α.Ε.Φ.Κ.), ώστε Κλιμάκια της Γενικής Διεύθυνσης να διενεργήσουν τους μετασεισμικούς ελέγχους.

Δράσεις στην άμεση/βραχεία διαχείριση των συνεπειών.

- **Καταγράφει** και γνωστοποιεί στις αρμόδιες Υπηρεσίες του Δήμου **αιτήματα των πολιτών για ζημιές** που έχει υποστεί η οικοσκευή τους από τον σεισμό.
- **Παρέχει πληροφορίες** σχετικές με τις διαδικασίες, τα δικαιολογητικά κ.λπ. που χρειάζονται, ώστε να λάβουν οι πολίτες οικονομική ενίσχυση (**προνοιακό επίδομα**).

ΠΑΡΑΡΤΗΜΑ Β2 – ΜΝΗΜΟΝΙΑ ΕΝΕΡΓΕΙΩΝ ΓΙΑ ΤΗΝ ΟΡΓΑΝΩΜΕΝΗ ΠΡΟΛΗΠΤΙΚΗ ΑΠΟΜΑΚΡΥΝΣΗ ΤΩΝ ΠΟΛΙΤΩΝ.

ΜΝΗΜΟΝΙΟ ΕΝΕΡΓΕΙΩΝ ΔΗΜΑΡΧΟΥ ΝΕΑΣ ΣΜΥΡΝΗΣ ΓΙΑ ΤΗΝ ΟΡΓΑΝΩΜΕΝΗ ΠΡΟΛΗΠΤΙΚΗ ΑΠΟΜΑΚΡΥΝΣΗ ΠΟΛΙΤΩΝ.

Στις περιπτώσεις των σεισμών, οι δράσεις του Δημάρχου Νέας Σμύρνης που αφορούν τη λήψη απόφασης για την οργανωμένη προληπτική απομάκρυνση πολιτών, ξεκινούν αμέσως μετά τη σχετική εισήγηση προς τον Δήμαρχο από τις αρμόδιες Τεχνικές Υπηρεσίες ή από τα κλιμάκια της Γ.Δ.Α.Ε.Φ.Κ. ή από τον εκάστοτε Επικεφαλής Αξιωματικό του Πυροσβεστικού Σώματος, ο οποίος ενεργεί σε τοπικό επίπεδο ως συντονιστής του έργου του Πυροσβεστικού Σώματος.

Στην εισήγησή του προς τον Δήμαρχο Νέας Σμύρνης, ο εισηγητής προτείνει εγκαίρως και επακριβώς τα όρια της περιοχής που θα χρειαστεί να υλοποιηθεί η δράση της οργανωμένης προληπτικής απομάκρυνσης των πολιτών.

Δράσεις για τη λήψη απόφασης για την οργανωμένη προληπτική απομάκρυνση πολιτών.

Ο Δήμαρχος, έχοντας υπόψη την ανωτέρω σχετική εισήγηση, καθορίζει άμεσα, σημείο συγκέντρωσης (σε ασφαλή χώρο), στον οποίο οφείλουν να προσέλθουν οι επικεφαλής των φορέων που κύρια εμπλέκονται (ΕΛΑΣ, ΠΣ, ΕΚΑΒ, υπεύθυνος Πολιτικής Προστασίας), ή εάν αυτό δεν είναι άμεσα εφικτό, οι αναπληρωτές τους. Η ενέργεια αυτή κρίνεται απαραίτητη προκειμένου να εξασφαλιστεί η μεταξύ τους επικοινωνία, η συλλογή πληροφοριών σχετικά με την τρέχουσα κατάσταση, καθώς και ο συντονισμός τους. Επίσης παρέχει τη δυνατότητα για την άμεση επιλογή του σχεδίου δράσης που θα ακολουθήσουν οι φορείς, στην περίπτωση που ληφθεί θετική απόφαση για την οργανωμένη προληπτική απομάκρυνση.

Εν συνεχεία, πλαισιωμένος από τους επικεφαλής των φορέων που εμπλέκονται, πριν λάβει την απόφαση, πρέπει εγκαίρως να εκτιμήσει ή να εξασφαλίσει τα εξής:

- Τον αριθμό των ατόμων που πρέπει να απομακρυνθούν.
- Τον προσδιορισμό των μέσων μεταφοράς.
- Τον τρόπο εντοπισμού και ειδοποίησης των πολιτών.
- Τον αρχικό χώρο συγκέντρωσης των πολιτών (σημεία συγκέντρωσης).

Σχέδιο Αντιμετώπισης Εκτάκτων Αναγκών και Άμεσης/Βραχείας Διαχείρισης Συνεπειών από την Εκδήλωση Σεισμών Δήμου Νέας Σμύρνης – Έκδοση : 2023 – 2η

- Το χρονικό διάστημα που απαιτείται για την ειδοποίηση των πολιτών.
- **Τη δυνατότητα ελέγχου και διαχείρισης της κυκλοφορίας**, σε όλα τα εναλλακτικά δρομολόγια που έχουν προσδιοριστεί από την αρμόδια Αστυνομική Αρχή ότι μπορούν να χρησιμοποιηθούν, λαμβάνοντας υπόψη τη βατότητα του οδικού δικτύου, ώστε να μην υπάρχει κίνδυνος κατά την απομάκρυνση των πολιτών.
- **Τη διασφάλιση των επικοινωνιών** μεταξύ των αρμόδιων φορέων που εμπλέκονται στην υλοποίηση της δράσης.
- **Την υποδοχή και φροντίδα των πολιτών** που απομακρύνονται σε επιλεγμένους ασφαλείς χώρους.
- **Το χρονικό διάστημα** που απαιτείται να απομακρυνθούν από την περιοχή.
- **Τη φροντίδα για την επιστροφή των πολιτών** που απομακρύνθηκαν και διαμένουν μόνιμα ή προσωρινά στην περιοχή.

Λήψη απόφασης για την οργανωμένη προληπτική απομάκρυνση, ή μη απομάκρυνση.

Ο Δήμαρχος λαμβάνει απόφαση για την οργανωμένη προληπτική απομάκρυνση, ή μη απομάκρυνση, σύμφωνα με τις κατευθυντήριες οδηγίες που αναφέρονται παραπάνω (παράγραφος 7.1 του παρόντος).

Δράσεις για την υλοποίηση της απόφασης για την οργανωμένη προληπτική απομάκρυνση.

Ο Δήμαρχος:

- **Ενημερώνει το κοινό** όταν έχει ληφθεί απόφαση για την απομάκρυνσή του. Η δημόσια ανακοίνωση της απόφασης προς ενημέρωση του κοινού πρέπει να συντάσσεται με ευθύνη του, ως αρμόδιος για τη λήψη της εν λόγω απόφασης.
- **Εκτελεί/δρομολογεί τις επιμέρους ενέργειες βάσει του σχεδίου δράσης που έχει επιλεγεί** να ακολουθήσουν όλοι οι εμπλεκόμενοι φορείς, πριν τη δημοσιοποίηση της απόφασης, υπό το γενικό συντονισμό του οργάνου που αποφάσισε τη δράση ή έχει εξουσιοδοτηθεί για την εκτέλεσή της.
- **Δίνει εντολή για τον τερματισμό και την αποκλιμάκωση των επιμέρους δράσεων** των εμπλεκόμενων φορέων.

Οι δράσεις των οργανικών μονάδων και υπηρεσιών του Δήμου προσδιορίζονται από τον Δήμαρχο
βάσει του σχεδίου δράσης που έχει επιλεγεί να ακολουθήσουν όλοι οι εμπλεκόμενοι φορείς.

Στα πλαίσια της δράσης για την οργανωμένη προληπτική απομάκρυνση των πολιτών και σύμφωνα με
τα ανωτέρω, ο Δήμος Νέας Σμύρνης προχώρησε:

- **Στον προσδιορισμό των χώρων καταφυγής των πολιτών. (Παράρτημα Η)**
- **Στον προσδιορισμό των χώρων καταυλισμών των πολιτών. (Παράρτημα Η)**
- **Στον προσδιορισμό των χώρων εναπόθεσης μπαζών. (Παράρτημα Η)**

**ΠΑΡΑΡΤΗΜΑ Β3 – ΟΝΟΜΑΣΤΙΚΗ ΚΑΤΑΣΤΑΣΗ ΥΠΕΥΘΥΝΩΝ ΓΙΑ ΤΗΝ ΥΛΟΠΟΙΗΣΗ ΔΡΑΣΕΩΝ
ΠΟΛΙΤΙΚΗΣ ΠΡΟΣΤΑΣΙΑΣ**

- Δήμαρχος : Τζουλάκης Σταύρος, Δήμαρχος Νέας Σμύρνης, 2132025850 – 2132025853 – gdimarxou@neasmyrni.gr – sttzoulakis@gmail.com
- Αντιδήμαρχος με αρμοδιότητα Π.Π. : Βολίκας Γεώργιος, Αντιδήμαρχος Πολιτικής Προστασίας Δήμου Νέας Σμύρνης, gvolikas@hotmail.com
- Εμπλεκόμενο προσωπικό Τμήματος Π.Π. Δήμου : Γεωργίου Μαρία, Αναπλ. Προϊσταμένη Αυτοτελούς Τμήματος Πολιτικής Προστασίας Δήμου Νέας Σμύρνης – 2132025853 – mgeorgiou@neasmyrni.gr - politikiprostasia@neasmyrni.gr
- Προσωπικό Υπολοίπων Διευθύνσεων του Δήμου :

Διεύθυνση Τεχνικών Υπηρεσιών & Έργων :

Πατριανάκος Βασίλειος, Αναπλ. Προϊστάμενος Δ/σης Τεχνικών Υπηρεσιών & Έργων του Δήμου Νέας Σμύρνης, ΠΕ Πολιτικών Μηχανικών - 2132025809 – vpatrianakos@neasmyrni.gr

Τμήμα Έργων Υποδομής :

Κωβαίου Σοφία, Αναπλ. Προϊσταμένη Τμήματος, ΤΕ Τεχνολόγων Πολιτικών Μηχανικών - 2132025830 - skoveou@neasmyrni.gr

Γρηγοριάδης Παναγιώτης, ΤΕ Τεχνολόγων Πολιτικών Μηχανικών – 2132025829 - pgrigoriadis@neasmyrni.gr

Τμήμα Διαχείρισης Κτιριακών Υποδομών :

Μερκούρη Λουκία, Αναπλ. Προϊσταμένη Τμήματος, ΤΕ Τεχνολόγων Πολιτικών Μηχανικών - 2132025810 - merkouri@neasmyrni.gr

Βασιλάς Ηλίας, ΠΕ Πολιτικών Μηχανικών - 2132025825 - ivasilas@neasmyrni.gr

Τμήμα Ηλεκτρομηχανολογικών Εγκαταστάσεων :

Στεφανάτος Γεράσιμος, Αναπλ. Προϊστάμενος τμήματος, ΠΕ Μηχανολόγων Μηχανικών – 2132025811 & 812 - gstefanatos@neasmyrni.gr

Παρασκευόπουλος Βαγγέλης, Π.Ε. Ηλεκτρολόγων Μηχανικών – 2132025733 - vparaskevopoulos@neasmyrni.gr

Τμήμα Σχεδίου Πόλεως :

Μπαντή Ειρήνη, Αναπλ. Προϊσταμένη Τμήματος, ΤΕ Τεχνολόγων Τοπογράφων Μηχανικών – 2132025827 - ebanti@neasmyrni.gr

Διεύθυνση Περιβάλλοντος και Πρασίνου :

Μπαφαλούκα Ελευθερία, Αναπλ. Προϊσταμένη Δ/σης Περιβάλλοντος και Πρασίνου, ΠΕ Τοπογράφων Μηχανικών – 2132025814 – ebafalouka@neasmyrni.gr

Τμήμα Διαχείρισης Δημοσίων Χώρων :

Μπαφαλούκα Ελευθερία, Αναπλ. Προϊσταμένη Τμήματος, ΠΕ Τοπογράφων Μηχανικών – 2132025814 – ebafalouka@neasmyrni.gr

Τμήμα Πρασίνου :

Νατιώτη - Πάγκαλου Ελένη, Αναπλ. Προϊσταμένη Τμήματος, ΠΕ Γεωπόνων – 2132025890 – enatioti@neasmyrni.gr

Τμήμα Δημόσιας Υγείας :

Θεμιστοκλής Μιχαλάκος, Αναπλ. Προϊστάμενος Τμήματος, ΤΕ Γεωπόνων – 2132025871 - tmichalakos@neasmyrni.gr

Διεύθυνση Κυκλικής Οικονομίας και Ανακύκλωσης :

Κωστούρος Αλέξανδρος, Αναπλ. Προϊστάμενος Δ/σης Κυκλικής Οικονομίας και Ανακύκλωσης, ΠΕ Πολιτικών Μηχανικών – 2132025852 – akostou@neasmyrni.gr

Τμήμα Διαχείρισης Στερεών Αποβλήτων και Ανακύκλωσης :

Καρρά Αικατερίνη, Αναπλ. Προϊσταμένη Τμήματος, ΔΕ Διοικητικού – 2132025851 – kkarra@neasmyrni.gr

Τμήμα Αποκομιδής :

Παππάς Παναγιώτης, Αναπλ. Προϊστάμενος τμήματος, ΔΕ Εποπτών Καθαριότητας – 2132025880 – ppappas@neasmyrni.gr

Τμήμα Ειδικών Συνεργειών Καθαριότητας :

Λειβαδιώτη Δήμητρα, Αναπλ. Προϊσταμένη τμήματος, ΔΕ Οδηγών Απορριμματοφόρων – 2132025873 - dlijadioti@neasmyrni.gr

Τμήμα Διαχείρισης και Συντήρησης Οχημάτων και Εξοπλισμού :

Κεσανίδης Φίλιππος, Αναπλ. Προϊστάμενος τμήματος , ΔΕ Εποπτών Καθαριότητας – 2132025895 - fkesanidis@neasmyrni.gr

**ΠΑΡΑΡΤΗΜΑ Β4 - ΥΠΑΛΛΗΛΟΙ ΔΗΜΟΥ ΝΕΑΣ ΣΜΥΡΝΗΣ ΠΟΥ ΘΑ ΣΥΝΔΡΑΜΟΥΝ ΤΟ ΕΡΓΟ ΤΗΣ
(Γ.Δ.Α.Ε.Φ.Κ.)**

Στον Δήμο Νέας Σμύρνης οι ακόλουθοι υπάλληλοι διαθέτουν τα κατάλληλα επαγγελματικά προσόντα, προκειμένου να συνδράμουν το έργο της Γ.Δ.Α.Ε.Φ.Κ., να συμμετάσχουν στη συγκρότηση των επιτροπών καταγραφής ζημιών και να προβούν σε άμεσο οπτικό έλεγχο των κτιρίων και των Σχολικών Μονάδων του Δήμου Νέας Σμύρνης.

**Κατάλογος Υπαλλήλων της Διεύθυνσης Τεχνικών Υπηρεσιών και Έργων του Δήμου Νέας
Σμύρνης, οι οποίοι θα συνδράμουν το έργο της Γ.Δ.Α.Ε.Φ.Κ. .**

α/α	ΟΝΟΜΑΤΕΠΩΝΥΜΟ	ΠΑΤΡΩΝΥΜΟ	ΕΙΔΙΚΟΤΗΤΑ	ΟΡΓΑΝΙΚΗ ΜΟΝΑΔΑ	ΤΗΛΕΦΩΝΟ ΕΡΓΑΣΙΑ	ΚΙΝΗΤΟ ΤΗΛΕΦΩΝΟ
1	ΒΑΣΙΛΑΣ ΗΛΙΑΣ	ΚΩΝ/ΝΟΣ	ΠΕ. ΠΟΛ. ΜΗΧ.		2132025825	
2	ΠΑΤΡΙΑΝΑΚΟΣ ΒΑΣΙΛΕΙΟΣ	ΠΕΤΡΟΣ	ΠΕ. ΠΟΛ. ΜΗΧ.		2132025809	
3	ΓΡΗΓΟΡΙΑΔΗΣ ΠΑΝΑΓΙΩΤΗΣ	ΔΗΜΗΤΡΙΟΣ	ΤΕ. ΠΟΛ. ΜΗΧ.		2132025829	
4	ΚΩΒΑΙΟΥ ΣΟΦΙΑ	ΓΕΩΡΓΙΟΣ	ΤΕ. ΠΟΛ. ΜΗΧ.		2132025830	
5	ΜΕΡΚΟΥΡΗ ΛΟΥΚΙΑ	ΕΥΣΤΑΘΙΟΣ	ΤΕ. ΠΟΛ. ΜΗΧ.		2132025810	

ΠΑΡΑΡΤΗΜΑ Β5 – ΚΑΤΑΛΟΓΟΣ ΤΩΝ ΕΠΙΧΕΙΡΗΣΙΑΚΩΝ ΜΕΣΩΝ ΤΟΥ ΔΗΜΟΥ

Κατάλογος Οχημάτων-Μηχανημάτων του Δήμου Νέας Σμύρνης.

ΔΗΜΟΣ ΝΕΑΣ ΣΜΥΡΝΗΣ								Ημερομηνία 5/5/2023	
A/A	Αρ. Κυκλ.	Κωδικός Οχήματος	Μάρκα	Είδος Οχήματος	Κατηγορία	Καύσιμο	Φορ. Ηρ.	Τμήμα – Υπηρεσία	Κατάσταση Οχήματος
1	IYN 049	045	Kymco	ΜΗΧΑΝΑΚΙ	ΜΟΤΟ/ΤΑ	Βενζίνη	3	Αποκομιδής & Ανακύκλωσης	ΕΝΕΡΓΟ
2	XXZ 100	046	Yamaha	ΜΗΧΑΝΑΚΙ	ΜΟΤΟ/ΤΑ	Βενζίνη	0	Αποκομιδής & Ανακύκλωσης	ΕΝΕΡΓΟ
3	XXZ 200	047	Yamaha	ΜΗΧΑΝΑΚΙ	ΜΟΤΟ/ΤΑ	Βενζίνη	2	Αποκομιδής & Ανακύκλωσης	ΕΝΕΡΓΟ
4	XXZ 300	048	Yamaha	ΜΗΧΑΝΑΚΙ	ΜΟΤΟ/ΤΑ	Βενζίνη	2	Αποκομιδής & Ανακύκλωσης	ΕΝΕΡΓΟ
5	ΟΗΑ 213	050	Sym	ΜΗΧΑΝΑΚΙ	ΜΟΤΟ/ΤΑ	Βενζίνη	0	Αποκομιδής & Ανακύκλωσης	ΕΝΕΡΓΟ
6	ΟΗΑ 214	051	Sym	ΜΗΧΑΝΑΚΙ	ΜΟΤΟ/ΤΑ	Βενζίνη	0	Αποκομιδής & Ανακύκλωσης	ΕΝΕΡΓΟ
7	ΚΗΥ 5691	020	Mercedes	CONTAINER	ΦΟΡΤΗΓΟ	Πετρέλαιο	0	Αποκομιδής & Ανακύκλωσης	ΕΝΕΡΓΟ
8	ΚΗΟ 4291	030	Mercedes	ΓΕΡΑΝΟΣ-ΦΟΡΤΗΓΑΚΙ	ΦΟΡΤΗΓΟ	Πετρέλαιο	0	Αποκομιδής & Ανακύκλωσης	ΕΝΕΡΓΟ
9	ΚΗΥ 5795	039	Toyota	ΦΟΡΤΗΓΑΚΙ	ΦΟΡΤΗΓΟ	Βενζίνη	0	Αποκομιδής & Ανακύκλωσης	ΕΝΕΡΓΟ
10	ΟΗΑ 212	049	Sym	ΜΗΧΑΝΑΚΙ	ΜΟΤΟ/ΤΑ	Βενζίνη	0	Αποκομιδής & Ανακύκλωσης	ΕΝΕΡΓΟ
11	ΚΗΗ 6204	001	Mercedes	ΠΡΕΣΑ ΑΝΑΚΥΚΛΩΣΗΣ	ΦΟΡΤΗΓΟ	Πετρέλαιο	50	Αποκομιδής & Ανακύκλωσης	ΕΝΕΡΓΟ
12	ΚΗΗ 6152	002	Mercedes	ΠΡΕΣΑ	ΦΟΡΤΗΓΟ	Πετρέλαιο	0	Αποκομιδής & Ανακύκλωσης	ΕΝΕΡΓΟ
13	ΚΗΗ 1722	003	DENNIS	ΠΡΕΣΑ	ΦΟΡΤΗΓΟ	Πετρέλαιο	0	Αποκομιδής & Ανακύκλωσης	ΕΝΕΡΓΟ
14	ΚΗΥ 5598	004	Renault	ΠΡΕΣΑ ΑΝΑΚΥΚΛΩΣΗΣ	ΦΟΡΤΗΓΟ	Πετρέλαιο	0	Αποκομιδής & Ανακύκλωσης	ΕΝΕΡΓΟ

Σχέδιο Αντιμετώπισης Εκτάκτων Αναγκών και Άμεσης/Βραχείας Διαχείρισης Συνεπειών από την
Εκδήλωση Σεισμών Δήμου Νέας Σμύρνης – Έκδοση : 2023 – 2η

A/A	Αρ. Κυκλ.	Κωδικός Οχήματος	Μάρκα	Είδος Οχήματος	Κατηγο-ρία	Καύσιμο	Φορ. Ηρ.	Τμήμα – Υπηρεσία	Κατάσταση Οχήματος
15	ΚΗΗ 1820	005	Iveco	ΠΡΕΣΑ ΑΝΑΚΥΚΛΩΣ ΗΣ	ΦΟΡΤΗΓΟ	Πετρέλαιο	0	Αποκομιδής & Ανακύκλωσης	ΕΝΕΡΓΟ
16	ΚΗΗ 1805	006	Mercedes	ΠΡΕΣΑ ΑΕΡΙΟΥ	ΦΟΡΤΗΓΟ	Πετρέλαιο	0	Αποκομιδής & Ανακύκλωσης	ΕΝΕΡΓΟ
17	ΚΗΗ 1806	007	Mercedes	ΠΡΕΣΑ	ΦΟΡΤΗΓΟ	Πετρέλαιο	0	Αποκομιδής & Ανακύκλωσης	ΕΝΕΡΓΟ
18	ΚΗΗ 7679	008	Daimler	ΠΡΕΣΑ ΠΛΥΝΤΗΡΙΟ	ΦΟΡΤΗΓΟ	Πετρέλαιο	0	Αποκομιδής & Ανακύκλωσης	ΕΝΕΡΓΟ
19	ΚΗΗ 6194	009	Mercedes	ΠΡΕΣΑ ΠΛΥΝΤΗΡΙΟ	ΦΟΡΤΗΓΟ	Πετρέλαιο	0	Αποκομιδής & Ανακύκλωσης	ΕΝΕΡΓΟ
20	ΚΗΗ 9157	010	Mercedes BIO	ΠΡΕΣΑ	ΦΟΡΤΗΓΟ	Πετρέλαιο	0	Αποκομιδής & Ανακύκλωσης	ΕΝΕΡΓΟ
21	ΚΗΗ 9158	011	Mercedes BIO	ΠΡΕΣΑ	ΦΟΡΤΗΓΟ	Πετρέλαιο	0	Αποκομιδής & Ανακύκλωσης	ΕΝΕΡΓΟ
22	ΚΗΗ 4799	012	Isuzu	ΠΡΕΣΑΚΙ	ΦΟΡΤΗΓΟ	Πετρέλαιο	0	Αποκομιδής & Ανακύκλωσης	ΕΝΕΡΓΟ
23	ΚΗΗ 8889	013	Mitsubishi	ΠΡΕΣΑΚΙ	ΦΟΡΤΗΓΟ	Πετρέλαιο	0	Αποκομιδής & Ανακύκλωσης	ΕΝΕΡΓΟ
24	ΚΗΥ 5798	014	Mercedes	ΜΥΛΟΣ	ΦΟΡΤΗΓΟ	Πετρέλαιο	0	Αποκομιδής & Ανακύκλωσης	ΕΝΕΡΓΟ
25	ΚΗΥ 5799	015	Mercedes	ΜΥΛΟΣ	ΦΟΡΤΗΓΟ	Πετρέλαιο	0	Αποκομιδής & Ανακύκλωσης	ΕΝΕΡΓΟ
26	ΚΗΥ 5622	016	Mercedes	ΜΥΛΟΣ	ΦΟΡΤΗΓΟ	Πετρέλαιο	0	Αποκομιδής & Ανακύκλωσης	ΕΝΕΡΓΟ
27	ΚΗΥ 5684	017	Mercedes	ΜΥΛΟΣ	ΦΟΡΤΗΓΟ	Πετρέλαιο	0	Αποκομιδής & Ανακύκλωσης	ΕΝΕΡΓΟ
28	ΚΗΥ 5800	018	Mercedes	CONTAINER	ΦΟΡΤΗΓΟ	Πετρέλαιο	0	Αποκομιδής & Ανακύκλωσης	ΕΝΕΡΓΟ
29	ΚΗΥ 5617	019	Mercedes	CONTAINER	ΦΟΡΤΗΓΟ	Πετρέλαιο	96	Αποκομιδής & Ανακύκλωσης	ΕΝΕΡΓΟ
30	ΚΗΗ 5211	021	Daimler	CONTAINER	ΦΟΡΤΗΓΟ	Πετρέλαιο	0	Αποκομιδής & Ανακύκλωσης	ΕΝΕΡΓΟ
31	ΚΗΗ 7643	022	Mercedes	CONTAINER	ΦΟΡΤΗΓΟ	Πετρέλαιο	0	Αποκομιδής & Ανακύκλωσης	ΕΝΕΡΓΟ

Σχέδιο Αντιμετώπισης Εκτάκτων Αναγκών και Άμεσης/Βραχείας Διαχείρισης Συνεπειών από την
Εκδήλωση Σεισμών Δήμου Νέας Σμύρνης – Έκδοση : 2023 – 2η

A/A	Αρ. Κυκλ.	Κωδικός Οχήματος	Μάρκα	Είδος Οχήματος	Κατηγο-ρία	Καύσιμο	Φορ. Ηρ.	Τμήμα – Υπηρεσία	Κατάσταση Οχήματος
32	ΚΗΟ 4276	023	Mercedes	ΥΔΡΟΦΟΡΑ	ΦΟΡΤΗΓΟ	Πετρέλαιο	0	Αποκομιδής & Ανακύκλωσης	ΕΝΕΡΓΟ
33	ΚΗΗ 1747	024	Neoplan	ΛΕΩΦΟΡΕΙΟ	ΛΕΩΦΟΡΕΙΟ	Πετρέλαιο	0	Αποκομιδής & Ανακύκλωσης	ΕΝΕΡΓΟ
34	ΚΗΗ 1695	025	KARSAN	ΛΕΩΦΟΡΕΙΟ	ΛΕΩΦΟΡΕΙΟ	Πετρέλαιο	0	Αποκομιδής & Ανακύκλωσης	ΕΝΕΡΓΟ
35	ΚΗΗ 5576	026	TEMSA	ΛΕΩΦΟΡΕΙΟ	ΛΕΩΦΟΡΕΙΟ	Πετρέλαιο	0	Αποκομιδής & Ανακύκλωσης	ΕΝΕΡΓΟ
36	ΚΗΗ 5575	027	TEMSA	ΛΕΩΦΟΡΕΙΟ	ΛΕΩΦΟΡΕΙΟ	Πετρέλαιο	0	Αποκομιδής & Ανακύκλωσης	ΕΝΕΡΓΟ
37	ΚΗΙ 6644	028	Isuzu	ΛΕΩΦΟΡΕΙΟ	ΛΕΩΦΟΡΕΙΟ	Πετρέλαιο	0	Αποκομιδής & Ανακύκλωσης	ΕΝΕΡΓΟ
38	ΚΗΗ 6228	029	Iveco	ΦΟΡΤΗΓΑΚΙ	ΦΟΡΤΗΓΟ	Πετρέλαιο	0	Αποκομιδής & Ανακύκλωσης	ΕΝΕΡΓΟ
39	ΚΗΗ 7654	031	Iveco	ΑΡΠΑΓΗ	ΦΟΡΤΗΓΟ	Πετρέλαιο	0	Αποκομιδής & Ανακύκλωσης	ΕΝΕΡΓΟ
40	ΚΗΗ 3288	032	Nissan	ΕΠΙΒΑΤΙΚΟ ΔΧ	ΕΠΙΒΑΤΙΚΟ	Βενζίνη	8	Αποκομιδής & Ανακύκλωσης	ΕΝΕΡΓΟ
41	ΚΗΥ 5549	033	HUYNDAI	ΕΠΙΒΑΤΙΚΟ ΔΧ	ΕΠΙΒΑΤΙΚΟ	Βενζίνη	11	Αποκομιδής & Ανακύκλωσης	ΕΝΕΡΓΟ
42	ΚΗΗ 1660	034	Ford	ΕΠΙΒΑΤΙΚΟ ΔΧ	ΕΠΙΒΑΤΙΚΟ	Βενζίνη	10	Αποκομιδής & Ανακύκλωσης	ΕΝΕΡΓΟ
43	ΚΗΗ 3296	036	Ford	ΕΠΙΒΑΤΙΚΟ ΔΧ (ΔΗΜΑΡΧΟΥ)	ΕΠΙΒΑΤΙΚΟ	Βενζίνη	0	Αποκομιδής & Ανακύκλωσης	ΕΝΕΡΓΟ
44	ΚΗΥ 5756	037	Ford	ΕΠΙΒΑΤΙΚΟ ΔΧ	ΕΠΙΒΑΤΙΚΟ	Βενζίνη	0	Αποκομιδής & Ανακύκλωσης	ΕΝΕΡΓΟ
45	ΚΗΥ 5643	038	Mazda	ΦΟΡΤΗΓΑΚΙ	ΦΟΡΤΗΓΟ	Βενζίνη	0	Αποκομιδής & Ανακύκλωσης	ΕΝΕΡΓΟ
46	ΚΗΗ 4365	040	Peugeot	ΦΟΡΤΗΓΑΚΙ	ΦΟΡΤΗΓΟ	Βενζίνη	0	Αποκομιδής & Ανακύκλωσης	ΕΝΕΡΓΟ
47	ΚΗΗ 5737	041	Nissan	ΦΟΡΤΗΓΑΚΙ	ΦΟΡΤΗΓΟ	Βενζίνη	0	Αποκομιδής & Ανακύκλωσης	ΕΝΕΡΓΟ
48	ΙΡΖ 218	042	Honda	ΜΗΧΑΝΑΚΙ	ΜΟΤΟ/ΤΑ	Βενζίνη	2	Αποκομιδής & Ανακύκλωσης	ΕΝΕΡΓΟ

Σχέδιο Αντιμετώπισης Εκτάκτων Αναγκών και Άμεσης/Βραχείας Διαχείρισης Συνεπειών από την
Εκδήλωση Σεισμών Δήμου Νέας Σμύρνης – Έκδοση : 2023 – 2η

A/A	Αρ. Κυκλ.	Κωδικός Οχήματος	Μάρκα	Είδος Οχήματος	Κατηγορία	Καύσιμο	Φορ. Ηρ.	Τμήμα – Υπηρεσία	Κατάσταση Οχήματος
49	IYN047	043	Kymco	ΜΗΧΑΝΑΚΙ	ΜΟΤΟ/ΤΑ	Βενζίνη	3	Αποκομιδής & Ανακύκλωσης	ΕΝΕΡΓΟ
50	IYN 048	044	Kymco	ΜΗΧΑΝΑΚΙ	ΜΟΤΟ/ΤΑ	Βενζίνη	3	Αποκομιδής & Ανακύκλωσης	ΕΝΕΡΓΟ
51	KHY 5712		Σφακιανάκης	ΛΕΩΦΟΡΕΙΟ	ΛΕΩΦΟΡΕΙΟ	Πετρέλαιο			
52	KTY 1375		ΚΑΟΥΣΗΣ	ΠΡΕΣΑ ΑΠΟΡ/ΦΟΡΟ		Πετρέλαιο			
53	KTY1376		ΚΑΟΥΣΗΣ	ΠΡΕΣΑ ΑΠΟΡ/ΦΟΡΟ		Πετρέλαιο			
54	KTY 1377		ΚΑΟΥΣΗΣ	ΠΡΕΣΑ ΑΠΟΡ/ΦΟΡΟ		Πετρέλαιο			
55	KTY1378		ΚΑΟΥΣΗΣ	ΠΡΕΣΑ ΑΠΟΡ/ΦΟΡΟ		Πετρέλαιο			
56	KTY1396		BIO	ΠΡΕΣΑ ΑΠΟΡ/ΦΟΡΟ		Πετρέλαιο			
57	ME142504		Mercedes	ΥΔΡΟΦΟΡΑ		Πετρέλαιο			
58	ME142604		JCB	ΕΚΣΚΑΦΕΑΣ ΦΟΡΤΩΤΗΣ		Πετρέλαιο			
59	ME85252		CATERPILLAR	ΦΟΡΤΩΤΗΣ		Πετρέλαιο			
60	ME85251		DULEVO	ΣΑΡΩΘΟΡΟ		Πετρέλαιο			
61	ME112800		HAKO	ΣΑΡΩΘΟΡΟ		Πετρέλαιο			
62	ME80321		KUBOTA	ΣΑΡΩΘΟΡΟ		Πετρέλαιο			
63	ME131962		NILFISK	ΣΑΡΩΘΟΡΟ		Πετρέλαιο			
64	ME133952		RAVO	ΣΑΡΩΘΟΡΟ		Πετρέλαιο			
65	ME140940		KARCHER	ΣΑΡΩΘΟΡΟ		Πετρέλαιο			

ΠΑΡΑΡΤΗΜΑ Γ

**ΠΑΡΑΡΤΗΜΑ Γ – ΠΛΗΡΗΣ ΣΥΝΘΕΣΗ ΣΥΝΤΟΝΙΣΤΙΚΟΥ ΤΟΠΙΚΟΥ ΟΡΓΑΝΟΥ (Σ.Τ.Ο.) ΠΟΛΙΤΙΚΗΣ
ΠΡΟΣΤΑΣΙΑΣ ΔΗΜΟΥ ΝΕΑΣ ΣΜΥΡΝΗΣ**

Το παρόν προσαρτάται στο ΣΧΕΔΙΟ ΑΝΤΙΜΕΤΩΠΙΣΗΣ ΕΚΤΑΚΤΩΝ ΑΝΑΓΚΩΝ ΚΑΙ ΑΜΕΣΗΣ/ΒΡΑΧΕΙΑΣ ΔΙΑΧΕΙΡΙΣΗΣ ΣΥΝΕΠΕΙΩΝ ΑΠΟ ΤΗΝ ΕΚΔΗΛΩΣΗ ΣΕΙΣΜΟΥ ΤΟΥ ΔΗΜΟΥ ΝΕΑΣ ΣΜΥΡΝΗΣ και αποτελεί αναπόσπαστο τμήμα του.

Πλήρης Σύνοψη Συντονιστικού Τοπικού Οργάνου (ΣΤΟ)

- 1) Τζουλάκης Σταύρος, Δήμαρχος του Δήμου Νέας Σμύρνης, (Πρόεδρος του ΣΤΟ), (2132025850 – 2132025853 – gdimarxou@neasmyrni.gr – sttzoulakis@gmail.com)
- 2) Βολίκας Γεώργιος, Αντιδήμαρχος Πολιτικής Προστασίας Δήμου Νέας Σμύρνης, (gvolikas@hotmail.com) ή ο αναπληρωτής αυτού, Λαρίσης Γεώργιος, Αντιδήμαρχος Οικονομικών, Ηλεκτρονικής Διακυβέρνησης και Δ/σης Τεχνικών Υπηρεσιών και Έργων και Πρόεδρος Κοινωνικής Προστασίας & Αλληλεγγύης Δήμου Νέας Σμύρνης και Πρόεδρος Κοινωνικής Προστασίας & Αλληλεγγύης Δήμου Νέας Σμύρνης (glarissis@neasmyrni.gr)
- 3) Κουτελάκης Γεώργιος, Αιρετό μέλος του Συντονιστικού Τοπικού Οργάνου και επικεφαλής της Αντιπολίτευσης (george.koutelakis@gmail.com) ή ο αναπληρωτής αυτού, Καρυτινός Ιωάννης, Αναπληρωματικό αιρετό μέλος του Συντονιστικού Τοπικού Οργάνου, ανεξάρτητος Δημοτικός Σύμβουλος (g.karytinis@gmail.com)
- 4) Λαρίσης Γεώργιος, Αντιδήμαρχος Οικονομικών, Ηλεκτρονικής Διακυβέρνησης και Δ/σης Τεχνικών Υπηρεσιών και Έργων και Πρόεδρος Κοινωνικής Προστασίας & Αλληλεγγύης Δήμου Νέας Σμύρνης (glarissis@neasmyrni.gr)
- 5) Κουκάς Πέτρος, Αντιδήμαρχος Καθαριότητας, Περιβάλλοντος και Πρασίνου Δήμου Νέας Σμύρνης (pkoukas@neasmyrni.gr - petroskoukas@hotmail.com)
- 6) Απέργη Μαρία, Αντιδήμαρχος Κοινωνικής Πολιτικής, Υγείας & Αλληλεγγύης Δήμου Νέας Σμύρνης (2132025920 – maria.apergi@hotmail.com)

Σχέδιο Αντιμετώπισης Εκτάκτων Αναγκών και Άμεσης/Βραχείας Διαχείρισης Συνεπειών από την
Εκδήλωση Σεισμών Δήμου Νέας Σμύρνης – Έκδοση : 2023 – 2η

- 7) Γεωργίου Μαρία, Αναπληρώτρια Προϊσταμένη Αυτοτελούς Τμήματος Πολιτικής Προστασίας Δήμου Νέας Σμύρνης (2132025853 – mgeorgiou@neasmyrni.gr - politikiprostasia@neasmyrni.gr)
- 8) Πατριανάκος Βασίλειος, Αναπληρωτής Προϊστάμενος Δ/σης Τεχνικών Υπηρεσιών & Έργων του Δήμου Νέας Σμύρνης (2132025809 – vpatrianakos@neasmyrni.gr)
- 9) Πέπονας Στυλιανός, Αναπληρωτής Προϊστάμενος Αυτοτελούς Τμήματος Δημοτικής Αστυνομίας του Δήμου Νέας Σμύρνης, (2132025764 - speponas@neasmyrni.gr)
- 10) Ιωακειμίδης Γεώργιος, Αναπληρωτής Προϊστάμενος Δ/σης Κοινωνικής Οικονομίας και Αλληλεγγύης Δήμου Νέας Σμύρνης (2132025888 - kpns@neasmyrni.gr)
- 11) Μπαφαλούκα Ελευθερία, Αναπληρώτρια Προϊσταμένη Δ/σης Περιβάλλοντος & Πρασίνου Δήμου Νέας Σμύρνης (2132025814 – ebafalouka@neasmyrni.gr)
- 12) Κωστούρος Αλέξανδρος, Αναπληρωτής Προϊστάμενος Δ/σης Κυκλικής Οικονομίας και Ανακύκλωσης Δήμου Νέας Σμύρνης (2132025852 – akostou@neasmyrni.gr)
- 13) Παππάς Παναγιώτης Αναπληρωτής Προϊστάμενος Δ/σης Αποκομιδής Δήμου Νέας Σμύρνης (2132025880 - ppappas@neasmyrni.gr)
- 14) Νικόλαος Καστρίτης, Αναπληρωτής Προϊστάμενος της Διεύθυνσης Πολιτικής Προστασίας Αποκεντρωμένης Διοίκησης Αττικής (2132035760-698-758 – civilprotection@attica.gr)
- 15) Αποστολόπουλος Νέστορας, Αντιπύραρχος, Διοικητής 5ου Πυροσβεστικού Σταθμού Αθηνών – Καλλιθέα (2109432040 – 2109432042 – athina5@psnet.gr) ή ο αναπληρωτής αυτού, Δέδες Βασίλειος, Επιπυραγός 5ου Πυροσβεστικού Σταθμού Αθηνών - Καλλιθέα
- 16) Μαλτέζος Χρήστος, υπεύθυνος ΕΣΚΕ, – n.moustaki@ekab.gr ή ο Αναπληρωτής αυτού, Γιάνναρος Βασίλειος, υπεύθυνος ΕΣΚΕ
- 17) Χαραλαμπίζας Θωμάς, Ανθυπασιπιστής Στρατιωτικής μονάδας 651 ΑΒΥΠ (Αγ. Στέφανος), Εκπρόσωπος του Στρατιωτικού Διοικητή της περιοχής (2108194720 – 2108194773 – Keydy4b@hmcc.gr – anzactom@gmail.com)
- 18) Κουρομιχελάκη Βασιλική, Υπαστυνόμος Β΄, Εκπρόσωπος του Διοικητή του Αστυνομικού Τμήματος Νέας Σμύρνης (2109374611-621 – atneassmyrnis@astynomia.gr)
- 19) Γώγος Αθανάσιος, Αρχηγός Α.Ι. – a.gogos@dedie.gr ή ο Αναπληρωτής αυτού, Τρούλλος Απόστολος, Υπαρχηγός Α.Ι. – a.troullous@deddie.gr
- 20) Γρηγορίου Παναγιώτης, Προϊστάμενος Υπηρεσίας Διοικητικής Υποστήριξης Πολιτικού Σχεδιασμού Έκτακτης Ανάγκης ΠΣΕΑ, της Δ/σης Υγείας Ασφάλειας Περιβάλλοντος και

Σχέδιο Αντιμετώπισης Εκτάκτων Αναγκών και Άμεσης/Βραχείας Διαχείρισης Συνεπειών από την
Εκδήλωση Σεισμών Δήμου Νέας Σμύρνης – Έκδοση : 2023 – 2η

Ποιότητας της ΕΥΔΑΠ (2102144221 – psea@eydap.gr – pagrig@eydap.gr) ή η
αναπληρώτρια αυτού, Μελάκη Μαρία (2107495999 εσ.6297 – mariamelaki@eydap.gr)

- 21) Τριαντακωνσταντή Σταμάτα, Δασολόγος, Δ/ση Δασών Πειραιά (2104179085 – dp@eedpatt.yopen.gr) ή ο αναπληρωτής αυτής, Λιάτσος Κωνσταντίνος, Δασοπόνος, Δ/ση Δασών Πειραιά (2104179085)
- 22) Τρύφωνος Πέτρος, Εκπρόσωπος του Περιφερειακού Τμήματος Ερυθρού Σταυρού Νέας Σμύρνης (trifonos.peter@gmail.com) ή ο αναπληρωτής αυτού, Τσαφάς Ιωάννης, Μέλος του Περιφερειακού Συμβουλίου (jent_87@yahoo.gr)
- 23) Τσαμαϊδης Δημήτριος, Σώμα Ελλήνων Προσκόπων Νέας Σμύρνης
- 24) Μπιτσάκη Λώρα, Υπεύθυνη Έκτακτων Αναγκών της Πολιτικής Προστασίας ΣΕΟ (loralyb@gmail.com) ή την Τοπική Έφορο κα. Έβελυν Μαντζουράνη (evelynmantz@gmail.com)
- 25) Πανδή – Παλιού Κωνσταντίνα, Σύλλογος Αθλούμενων Φίλων Άλσους Νέας Σμύρνης (Σ.Α.Φ.Α.Ν.Σ.) (210 9329993 – info@safans.gr)

ΠΑΡΑΡΤΗΜΑ Δ

ΠΑΡΑΡΤΗΜΑ Δ– ΕΘΕΛΟΝΤΙΚΕΣ ΟΡΓΑΝΩΣΕΙΣ

Το παρόν προσαρτάται στο ΣΧΕΔΙΟ ΑΝΤΙΜΕΤΩΠΙΣΗΣ ΕΚΤΑΚΤΩΝ ΑΝΑΓΚΩΝ ΚΑΙ ΑΜΕΣΗΣ/ΒΡΑΧΕΙΑΣ ΔΙΑΧΕΙΡΙΣΗΣ ΣΥΝΕΠΕΙΩΝ ΑΠΟ ΤΗΝ ΕΚΔΗΛΩΣΗ ΣΕΙΣΜΟΥ ΤΟΥ ΔΗΜΟΥ ΝΕΑΣ ΣΜΥΡΝΗΣ και αποτελεί αναπόσπαστο τμήμα του.

Στον Δήμο Νέας Σμύρνης δραστηριοποιούνται οι ακόλουθες Εθελοντικές Οργανώσεις:

α/α	Επωνυμία	Τομείς δράσης	Υπεύθυνος Εθελοντικής Οργάνωσης	Τηλέφωνα επικοινωνίας
1	Περ/κο Τμήμα Ελ. Ερυθρού Σταυρού		Θωμάς Γιαννιώτης (Πρόεδρος Περ. Τμήματος Ερυθρού Σταυρού Ν. Σμύρνης)	211 0128797
			Πέτρος Τρύφωνος (trifonos.peter@gmail.com)	
2	Σώμα Ελλήνων Προσκόπων Νέας Σμύρνης		Δημήτρης Τσαμαΐδης	
3	Σώμα Ελληνικού Οδηγισμού Τ.Τ. Νέας Σμύρνης		Λώρα Μπιτσάκη	2103235794
			Έβελυν Μαντζουράνη	2103235794
4	Σύλλογος Αθλούμενων Φίλων Άλσους Νέας Σμύρνης (Σ.Α.Φ.Α.Ν.Σ.)		Νικόλαος Παγκαλάκης Κων/να Πανδή – Παλιού	210 9329993

ΠΑΡΑΡΤΗΜΑ Ε

ΠΑΡΑΡΤΗΜΑ Ε – ΜΗΤΡΩΟ ΕΡΓΟΛΗΠΤΩΝ ΓΙΑ ΤΗΝ ΑΝΤΙΜΕΤΩΠΙΣΗ ΕΚΤΑΚΤΩΝ ΑΝΑΓΚΩΝ

Το παρόν προσαρτάται στο ΣΧΕΔΙΟ ΑΝΤΙΜΕΤΩΠΙΣΗΣ ΕΚΤΑΚΤΩΝ ΑΝΑΓΚΩΝ ΚΑΙ ΑΜΕΣΗΣ/ΒΡΑΧΕΙΑΣ ΔΙΑΧΕΙΡΙΣΗΣ ΣΥΝΕΠΕΙΩΝ ΑΠΟ ΤΗΝ ΕΚΔΗΛΩΣΗ ΣΕΙΣΜΟΥ ΤΟΥ ΔΗΜΟΥ ΝΕΑΣ ΣΜΥΡΝΗΣ και αποτελεί αναπόσπαστο τμήμα του.

Ο Δήμος Νέας Σμύρνης, δεν έχει έως τώρα προβεί σε κατάρτιση Μητρώου Εργοληπτών που απαιτείται για την αντιμετώπιση εκτάκτων αναγκών και διαχείρισης συνεπειών από την εκδήλωση φυσικών καταστροφών.

Στο πλαίσιο εξασφάλισης των απαιτούμενων μέσων για τη διαχείριση των έκτακτων αναγκών, δύναται να κάνει χρήση του αντίστοιχου Μητρώου Εργοληπτών, που έχει καταρτίσει και εγκρίνει η Περιφέρεια Αττικής, υπό τον όρο η δαπάνη από τη χρήση οχημάτων και μηχανημάτων έργων (μετά των δαπανών αποζημίωσης χειριστών και σταλιών) θα βαρύνει το Δήμο Νέας Σμύρνης και με τιμές αποζημίωσης, αυτές που προκύπτουν από το σχετικό κατάλογο του Μητρώου Εργοληπτών της Περιφέρειας Αττικής.

ΠΑΡΑΡΤΗΜΑ ΣΤ

ΠΑΡΑΡΤΗΜΑ ΣΤ – ΣΤΟΙΧΕΙΑ ΕΠΙΚΟΙΝΩΝΙΑΣ ΞΕΝΟΔΟΧΕΙΩΝ ΚΑΙ ΛΟΙΠΩΝ ΚΑΤΑΛΥΜΑΤΩΝ ΕΝΤΟΣ ΧΩΡΙΚΗΣ ΑΡΜΟΔΙΟΤΗΤΑΣ ΔΗΜΟΥ ΝΕΑΣ ΣΜΥΡΝΗΣ

Το παρόν προσαρτάται στο ΣΧΕΔΙΟ ΑΝΤΙΜΕΤΩΠΙΣΗΣ ΕΚΤΑΚΤΩΝ ΑΝΑΓΚΩΝ ΚΑΙ ΑΜΕΣΗΣ/ΒΡΑΧΕΙΑΣ ΔΙΑΧΕΙΡΙΣΗΣ ΣΥΝΕΠΕΙΩΝ ΑΠΟ ΤΗΝ ΕΚΔΗΛΩΣΗ ΣΕΙΣΜΟΥ ΤΟΥ ΔΗΜΟΥ Νέας Σμύρνης και αποτελεί αναπόσπαστο τμήμα του.

Ακολούθως παρατίθεται κατάλογος όλων των Ξενοδοχειακών μονάδων και λοιπών καταλυμάτων εντός της χωρικής αρμοδιότητας του Δήμου Νέας Σμύρνης με τα ακόλουθα στοιχεία:

Κατά το χρόνο σύνταξης του σχεδίου, δεν υπήρχαν ξενοδοχειακές μονάδες και λοιπά καταλύματα εν λειτουργία εντός των διοικητικών ορίων του Δήμου Νέας Σμύρνης.

ΠΑΡΑΡΤΗΜΑ Ζ

ΠΑΡΑΡΤΗΜΑ Ζ – ΟΝΟΜΑΣΤΙΚΗ ΚΑΤΑΣΤΑΣΗ ΤΩΝ ΠΟΛΕΟΔΟΜΙΚΩΝ ΕΝΟΤΗΤΩΝ ΤΟΥ ΔΗΜΟΥ ΝΕΑΣ ΣΜΥΡΝΗΣ

Το παρόν προσαρτάται στο ΣΧΕΔΙΟ ΑΝΤΙΜΕΤΩΠΙΣΗΣ ΕΚΤΑΚΤΩΝ ΑΝΑΓΚΩΝ ΚΑΙ ΑΜΕΣΗΣ/ΒΡΑΧΕΙΑΣ ΔΙΑΧΕΙΡΙΣΗΣ ΣΥΝΕΠΕΙΩΝ ΑΠΟ ΤΗΝ ΕΚΔΗΛΩΣΗ ΣΕΙΣΜΟΥ ΤΟΥ ΔΗΜΟΥ ΝΕΑΣ ΣΜΥΡΝΗΣ και αποτελεί αναπόσπαστο τμήμα του.

Ακολούθως παρατίθεται ονομαστική κατάσταση όλων των Πολεοδομικών Ενοτήτων του Δήμου Νέας Σμύρνης:

Δήμος «Νέας Σμύρνης»
Π.Ε. Φάρου
Π.Ε. Αγίας Φωτεινής
Π.Ε. Άλσους
Π.Ε. Κέντρου
Π.Ε. Χρυσάκη
Π.Ε. Αγίας Παρασκευής
Π.Ε. Μυτιληναϊκών
Π.Ε. Λουτρών

Επίσης παρατίθεται σχεδιαστική απεικόνιση – οριοθέτηση των Πολεοδομικών Ενοτήτων του Δήμου Νέας Σμύρνης, για την περίπτωση που απαιτηθεί κατά την εφαρμογή του σχεδίου επιμερισμός της συνολικής έκτασης του Δήμου σε μικρότερες χωροταξικά ενότητες.

Σχέδιο Αντιμετώπισης Εκτάκτων Αναγκών και Άμεσης/Βραχείας Διαχείρισης Συνεπειών από την Εκδήλωση Σεισμών Δήμου Νέας Σμύρνης – Έκδοση : 2023 – 2η

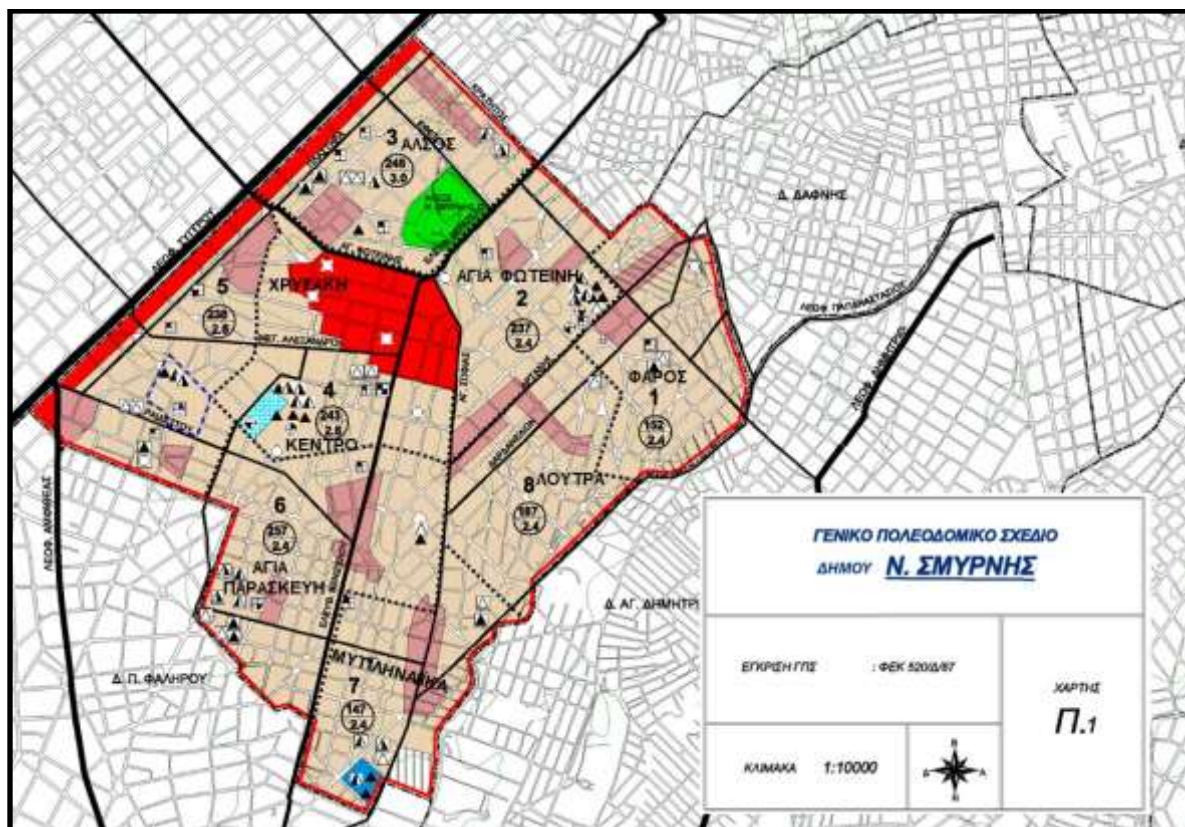

ΑΠΟΣΠΑΣΜΑ ΓΕΝΙΚΟΥ ΠΟΛΕΟΔΟΜΙΚΟΥ ΣΧΕΔΙΟΥ Ν. ΣΜΥΡΝΗΣ
ΜΕ ΤΙΣ ΠΟΛΕΟΔΟΜΙΚΕΣ ΕΝΟΤΗΤΕΣ

ΠΑΡΑΡΤΗΜΑ Η

ΠΑΡΑΡΤΗΜΑ Η – ΧΩΡΟΙ ΚΑΤΑΦΥΓΗΣ ΚΑΙ ΚΑΤΑΥΛΙΣΜΟΥ ΠΛΗΘΥΣΜΟΥ ΚΑΙ ΧΩΡΟΙ ΕΝΑΠΟΘΕΣΗΣ ΑΔΡΑΝΩΝ ΥΛΙΚΩΝ ΣΕ ΕΠΙΠΕΔΟ ΔΗΜΟΥ ΝΕΑΣ ΣΜΥΡΝΗΣ

Το παρόν προσαρτάται στο ΣΧΕΔΙΟ ΑΝΤΙΜΕΤΩΠΙΣΗΣ ΕΚΤΑΚΤΩΝ ΑΝΑΓΚΩΝ ΚΑΙ ΑΜΕΣΗΣ/ΒΡΑΧΕΙΑΣ ΔΙΑΧΕΙΡΙΣΗΣ ΣΥΝΕΠΕΙΩΝ ΑΠΟ ΤΗΝ ΕΚΔΗΛΩΣΗ ΣΕΙΣΜΟΥ ΤΟΥ ΔΗΜΟΥ Νέας Σμύρνης και αποτελεί αναπόσπαστο τμήμα του.

- Ο υπολογισμός της χωρητικότητας των χώρων έγινε με αφαίρεση του 10% της συνολικής επιφάνειας τους και για:
 1. Καταφυγή υπολογίστηκε με αναλογία 1,5 m²/άτομο ,
 2. Καταυλισμό 20m²/4 άτομα.
- Αναφορικά με τους χώρους καταφυγής των σχολικών συγκροτημάτων και παιδικών σταθμών, επισημαίνεται ότι σε περίπτωση που έχουν συνταχθεί σχέδια εκκένωσης τους από την οικεία διεύθυνση, αυτά κατισχύουν του παρόντος κατά τις ώρες λειτουργίας τους.

Σχέδιο Αντιμετώπισης Εκτάκτων Αναγκών και Άμεσης/Βραχείας Διαχείρισης Συνεπειών από την Εκδήλωση Σεισμών Δήμου Νέας Σμύρνης – Έκδοση : 2023 – 2η

ΧΩΡΟΙ ΚΑΤΑΦΥΓΗΣ ΚΑΙ ΚΑΤΑΥΛΙΣΜΟΥ ΚΟΙΝΟΧΡΗΣΤΩΝ ΧΩΡΩΝ ΔΗΜΟΥ ΝΕΑΣ ΣΜΥΡΝΗΣ

Α/α	Ονομασία	Διεύθυνση	Συντ/μένες	Επιφάνεια σε τ.μ.	Άτομα σε Καταφυγή	Άτομα σε Καταυλισμό
1.	Πλατεία Αίνου / Πλατεία Γενοκτονίας Ποντιακού Ελληνισμού	Πλ. Αίνου – Αμισού	37.945462° 23.722792°	579,67 τ.μ.	348	104



Σχέδιο Αντιμετώπισης Εκτάκτων Αναγκών και Άμεσης/Βραχείας Διαχείρισης Συνεπειών από την Εκδήλωση Σεισμών Δήμου Νέας Σμύρνης – Έκδοση : 2023 – 2η

Α/α	Ονομασία	Διεύθυνση	Συντ/μένες	Επιφάνεια σε τ.μ.	Άτομα σε Καταφυγή	Άτομα σε Καταυλισμό
2.	Πλατεία Βασιλέως Γεωργίου Β΄	Τσακίρογλου – Κοραή – Μαινεμένης – Βιάντος – Νίκαιας – Βασιλέως Γεωργίου – Καλύμνου – Χρήστου Αρώνη	37.939191° 23.710151°	4.022,63 τ.μ.	2413	723



Σχέδιο Αντιμετώπισης Εκτάκτων Αναγκών και Άμεσης/Βραχείας Διαχείρισης Συνεπειών από την Εκδήλωση Σεισμών Δήμου Νέας Σμύρνης – Έκδοση : 2023 – 2η

Α/α	Ονομασία	Διεύθυνση	Συντ/μένες	Επιφάνεια σε τ.μ.	Άτομα σε Καταφυγή	Άτομα σε Καταυλισμό
3.	Πλατεία Βεργίνας	Ευξείνου Πόντου – Αγ. Σοφίας – Σταδίου	37.933545° 23.714857°	744,59 τ.μ.	447	143



Σχέδιο Αντιμετώπισης Εκτάκτων Αναγκών και Άμεσης/Βραχείας Διαχείρισης Συνεπειών από την Εκδήλωση Σεισμών Δήμου Νέας Σμύρνης – Έκδοση : 2023 – 2η

A/α	Ονομασία	Διεύθυνση	Συντ/μένες	Επιφάνεια σε τ.μ.	Άτομα σε Καταφυγή	Άτομα σε Καταυλισμό
4.	Πλατεία Βουρνόβα	Θράκης – Αιγαίου – Βουρνόβα	37.952396° 23.716352°	2.508,82 τ.μ.	1504	451



Σχέδιο Αντιμετώπισης Εκτάκτων Αναγκών και Άμεσης/Βραχείας Διαχείρισης Συνεπειών από την Εκδήλωση Σεισμών Δήμου Νέας Σμύρνης – Έκδοση : 2023 – 2η

A/α	Ονομασία	Διεύθυνση	Συντ/μένες	Επιφάνεια σε τ.μ.	Άτομα σε Καταφυγή	Άτομα σε Καταυλισμό
5.	Πλατεία/Πάρκο Δεξαμενής	Εθνικής Στέγης – Νικομήδειας	37.946482° 23.720266°	2.443,78 τ.μ.	1465	439



Σχέδιο Αντιμετώπισης Εκτάκτων Αναγκών και Άμεσης/Βραχείας Διαχείρισης Συνεπειών από την Εκδήλωση Σεισμών Δήμου Νέας Σμύρνης – Έκδοση : 2023 – 2η

Α/α	Ονομασία	Διεύθυνση	Συντ/μένες	Επιφάνεια σε τ.μ.	Άτομα σε Καταφυγή	Άτομα σε Καταυλισμό
6.	Πλατεία Δημάρχου Περιμένη Πέτρου / Πλατεία Περιμένη	Πλ. Περιμένη – Μαγκριώτου – Τριγλείας	37.947161° 23.710175°	422,54 τ.μ.	253	76



Σχέδιο Αντιμετώπισης Εκτάκτων Αναγκών και Άμεσης/Βραχείας Διαχείρισης Συνεπειών από την Εκδήλωση Σεισμών Δήμου Νέας Σμύρνης – Έκδοση : 2023 – 2η

Α/α	Ονομασία	Διεύθυνση	Συντ/μένες	Επιφάνεια σε τ.μ.	Άτομα σε Καταφυγή	Άτομα σε Καταυλισμό
7.	Πλατεία Ειρήνης	Ελ. Βενιζέλου – Εφέσου – Πλ. Ειρήνης - Γρ. Κυδωνιών	37.949264° 23.718244°	2.545,51 τ.μ.	1527	458



Σχέδιο Αντιμετώπισης Εκτάκτων Αναγκών και Άμεσης/Βραχείας Διαχείρισης Συνεπειών από την Εκδήλωση Σεισμών Δήμου Νέας Σμύρνης – Έκδοση : 2023 – 2η

Α/α	Ονομασία	Διεύθυνση	Συντ/μένες	Επιφάνεια σε τ.μ.	Άτομα σε Καταφυγή	Άτομα σε Καταυλισμό
8.	Πλατεία Ζαρίφη	Βερίτη – Παλ. Πατρών Γερμανού – Ζαρίφη	37.947155° 23.725894°	3.983,86 τ.μ.	2389	716



Σχέδιο Αντιμετώπισης Εκτάκτων Αναγκών και Άμεσης/Βραχείας Διαχείρισης Συνεπειών από την Εκδήλωση Σεισμών Δήμου Νέας Σμύρνης – Έκδοση : 2023 – 2η

Α/α	Ονομασία	Διεύθυνση	Συντ/μένες	Επιφάνεια σε τ.μ.	Άτομα σε Καταφυγή	Άτομα σε Καταυλισμό
9.	Πλατεία Ηροδότου	Νίκαιας – Πλ. Ηροδότου – Σεβαστείας	37.937871° 23.710539°	1.846,30 τ.μ.	1107	332



Σχέδιο Αντιμετώπισης Εκτάκτων Αναγκών και Άμεσης/Βραχείας Διαχείρισης Συνεπειών από την Εκδήλωση Σεισμών Δήμου Νέας Σμύρνης – Έκδοση : 2023 – 2η

Α/α	Ονομασία	Διεύθυνση	Συντ/μένες	Επιφάνεια σε τ.μ.	Άτομα σε Καταφυγή	Άτομα σε Καταυλισμό
10.	Πλατεία Ηρώων Κύπρου	Πλ. Ηρώων Κύπρου – Αγίας Σοφίας – Μεσημβρίας – Ανοιξεως – Άλυος – Μαδύτου – Α/σχου Φιλίππου	37.936919° 23.716115°	3.268,80 τ.μ.	1960	588



Σχέδιο Αντιμετώπισης Εκτάκτων Αναγκών και Άμεσης/Βραχείας Διαχείρισης Συνεπειών από την Εκδήλωση Σεισμών Δήμου Νέας Σμύρνης – Έκδοση : 2023 – 2η

Α/α	Ονομασία	Διεύθυνση	Συντ/μένες	Επιφάνεια σε τ.μ.	Άτομα σε Καταφυγή	Άτομα σε Καταυλισμό
11.	Πλατεία Ηρώων Πολυτεχνείου	Ιωνίας – Νυμφαίου – Σάρδεων – Φώκαιας	37.949224° 23.711430°	1.828,22 τ.μ.	1093	327



Σχέδιο Αντιμετώπισης Εκτάκτων Αναγκών και Άμεσης/Βραχείας Διαχείρισης Συνεπειών από την Εκδήλωση Σεισμών Δήμου Νέας Σμύρνης – Έκδοση : 2023 – 2η

Α/α	Ονομασία	Διεύθυνση	Συντ/μένες	Επιφάνεια σε τ.μ.	Άτομα σε Καταφυγή	Άτομα σε Καταυλισμό
12.	Πλατεία Θέρμου / Πρασνίκα	Θέρμου – Πρασνίκα – Προφήτου Ηλία	37.949398° 23.724013°	801,28 τ.μ.	480	144



Σχέδιο Αντιμετώπισης Εκτάκτων Αναγκών και Άμεσης/Βραχείας Διαχείρισης Συνεπειών από
την Εκδήλωση Σεισμών Δήμου Νέας Σμύρνης – Έκδοση : 2023 – 2η

Α/ α	Ονομασία	Διεύθυνση	Συντ/μένες	Επιφάνεια σε τ.μ.	Άτομα σε Καταφυγή	Άτομα σε Καταυλισμό
13.	Πλατεία Ιάσονος	Ελλησπόντου – Ευξ. Πόντου – Ιάσονος	37.938075° 23.720286°	2.114,48 τ.μ.	1268	380



Σχέδιο Αντιμετώπισης Εκτάκτων Αναγκών και Άμεσης/Βραχείας Διαχείρισης Συνεπειών από την Εκδήλωση Σεισμών Δήμου Νέας Σμύρνης – Έκδοση : 2023 – 2η

Α/α	Ονομασία	Διεύθυνση	Συντ/μένες	Επιφάνεια σε τ.μ.	Άτομα σε Καταφυγή	Άτομα σε Καταυλισμό
14.	Πλατεία Αθανασίου Καρύλλου	25ης Μαρτίου – Πλ. Αθανασίου Καρύλλου – Αγίας Φωτεινής – Πλ. Βασιλέως Κωνσταντίνου	37.947515° 23.714149°	3.556,62 τ.μ.	2133	640



Σχέδιο Αντιμετώπισης Εκτάκτων Αναγκών και Άμεσης/Βραχείας Διαχείρισης Συνεπειών από την Εκδήλωση Σεισμών Δήμου Νέας Σμύρνης – Έκδοση : 2023 – 2η

Α/α	Ονομασία	Διεύθυνση	Συντ/μένες	Επιφάνεια σε τ.μ.	Άτομα σε Καταφυγή	Άτομα σε Καταυλισμό
15.	Πλατεία Καρύλλου	Αγίας Φωτεινής – Πλ. Αθανασίου Καρύλλου – Πατριάρχου Ιωακείμ – Πλ. Βασιλέως Κωνσταντίνου	37.948247° 23.714295°	3.167,20 τ.μ.	1900	570



Σχέδιο Αντιμετώπισης Εκτάκτων Αναγκών και Άμεσης/Βραχείας Διαχείρισης Συνεπειών από την Εκδήλωση Σεισμών Δήμου Νέας Σμύρνης – Έκδοση : 2023 – 2η

Α/α	Ονομασία	Διεύθυνση	Συντ/μένες	Επιφάνεια σε τ.μ.	Άτομα σε Καταφυγή	Άτομα σε Καταυλισμό
16.	Πλατεία Λουίζου Κωνσταντίνου	Ικονίου – Καλλιπόλεως	37.944242° 23.715170°	406,46 τ.μ.	246	73



Σχέδιο Αντιμετώπισης Εκτάκτων Αναγκών και Άμεσης/Βραχείας Διαχείρισης Συνεπειών από την Εκδήλωση Σεισμών Δήμου Νέας Σμύρνης – Έκδοση : 2023 – 2η

Α/α	Ονομασία	Διεύθυνση	Συντ/μένες	Επιφάνεια σε τ.μ.	Άτομα σε Καταφυγή	Άτομα σε Καταυλισμό
17.	Πλατεία Ναζλίου	Ναζλίου – Οικονόμου εξ Οικονόμων – Σολωμονίδου	37.940234° 23.707446°	1.659,83 τ.μ.	995	298



Σχέδιο Αντιμετώπισης Εκτάκτων Αναγκών και Άμεσης/Βραχείας Διαχείρισης Συνεπειών από την Εκδήλωση Σεισμών Δήμου Νέας Σμύρνης – Έκδοση : 2023 – 2η

Α/α	Ονομασία	Διεύθυνση	Συντ/μένες	Επιφάνεια σε τ.μ.	Άτομα σε Καταφυγή	Άτομα σε Καταυλισμό
18.	Κεντρική Πλατεία Νέας Σμύρνης	25ης Μαρτίου – Λεωφ. Ελευθερίου Βενιζέλου – 2ας Μαΐου - Ειρήνης	37.946831° 23.713540°	10.427,66 τ.μ.	6256	1876

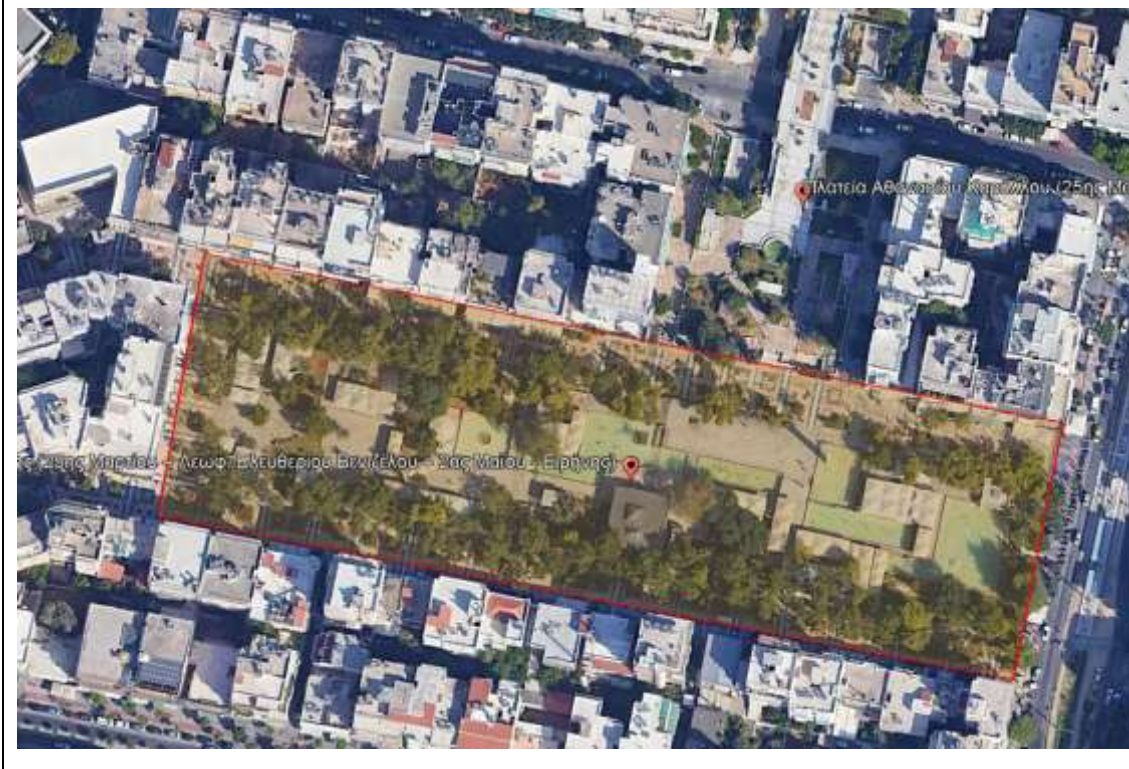

Σχέδιο Αντιμετώπισης Εκτάκτων Αναγκών και Άμεσης/Βραχείας Διαχείρισης Συνεπειών από την Εκδήλωση Σεισμών Δήμου Νέας Σμύρνης – Έκδοση : 2023 – 2η

Α/α	Ονομασία	Διεύθυνση	Συντ/μένες	Επιφάνεια σε τ.μ.	Άτομα σε Καταφυγή	Άτομα σε Καταυλισμό
19.	Πλατεία Ολυμπίου & Πάρκο Νεκροταφείου	Αγίας Σοφίας – Ολυμπίου	37.933036° 23.715598°	2.021 τ.μ.	1212	363



Σχέδιο Αντιμετώπισης Εκτάκτων Αναγκών και Άμεσης/Βραχείας Διαχείρισης Συνεπειών από την Εκδήλωση Σεισμών Δήμου Νέας Σμύρνης – Έκδοση : 2023 – 2η

Α/α	Ονομασία	Διεύθυνση	Συντ/μένες	Επιφάνεια σε τ.μ.	Άτομα σε Καταφυγή	Άτομα σε Καταυλισμό
20.	Πλατεία Ομηρείου / Πάρκο Κοραή	Ομηρείου – Αϊδινίου – Ευαγγελικής Σχολής – Κοραή	37.943545° 23.711930°	2.078,08 τ.μ.	1264	374



Σχέδιο Αντιμετώπισης Εκτάκτων Αναγκών και Άμεσης/Βραχείας Διαχείρισης Συνεπειών από την Εκδήλωση Σεισμών Δήμου Νέας Σμύρνης – Έκδοση : 2023 – 2η

Α/α	Ονομασία	Διεύθυνση	Συντ/μένες	Επιφάνεια σε τ.μ.	Άτομα σε Καταφυγή	Άτομα σε Καταυλισμό
21.	Πλατεία Σκατζουράκη	(Πλ. Σκατζουράκη – Αγ. Σοφίας – Αρτάκης – Άγκυρας – Δαμασκηνού	37.941608° 23.716548°	1.255,19 τ.μ.	753	225



Σχέδιο Αντιμετώπισης Εκτάκτων Αναγκών και Άμεσης/Βραχείας Διαχείρισης Συνεπειών από την Εκδήλωση Σεισμών Δήμου Νέας Σμύρνης – Έκδοση : 2023 – 2η

Α/α	Ονομασία	Διεύθυνση	Συντ/μένες	Επιφάνεια σε τ.μ.	Άτομα σε Καταφυγή	Άτομα σε Καταυλισμό
22.	Πλατεία Σταδίου – Πάρκο & Παιδική Χαρά Σταδίου	Σταδίου – Κολωνίας – Μυριοφύτου – Σηλυβρίας	37.934241° 23.712970°	6.701,75 τ.μ.	4020	1206



Σχέδιο Αντιμετώπισης Εκτάκτων Αναγκών και Άμεσης/Βραχείας Διαχείρισης Συνεπειών από την Εκδήλωση Σεισμών Δήμου Νέας Σμύρνης – Έκδοση : 2023 – 2η

Α/α	Ονομασία	Διεύθυνση	Συντ/μένες	Επιφάνεια σε τ.μ.	Άτομα σε Καταφυγή	Άτομα σε Καταυλισμό
23.	Πλατεία Φλέμινγκ	Στρ. Παρασκευοπούλου – Βυζαντίου – Σ/χου Δαβάκη	37.941628° 23.705541°	1.324,82 τ.μ.	794	238



Σχέδιο Αντιμετώπισης Εκτάκτων Αναγκών και Άμεσης/Βραχείας Διαχείρισης Συνεπειών από
την Εκδήλωση Σεισμών Δήμου Νέας Σμύρνης – Έκδοση : 2023 – 2η

Α/ α	Ονομασία	Διεύθυνση	Συντ/μένες	Επιφάνεια σε τ.μ.	Άτομα σε Καταφυγή	Άτομα σε Καταυλισμό
24.	Πλατεία Φωκαέως	Αρκαδιουπόλεως – Φωκαέως – Σταδίου	37.934823° 23.710402°	368,22 τ.μ.	220	66



Σχέδιο Αντιμετώπισης Εκτάκτων Αναγκών και Άμεσης/Βραχείας Διαχείρισης Συνεπειών από την Εκδήλωση Σεισμών Δήμου Νέας Σμύρνης – Έκδοση : 2023 – 2η

Α/α	Ονομασία	Διεύθυνση	Συντ/μένες	Επιφάνεια σε τ.μ.	Άτομα σε Καταφυγή	Άτομα σε Καταυλισμό
25.	Πλατεία Χρυσοστόμου Σμύρνης	Χρ. Σμύρνης – Βάσου Καπάνταη – Αγ. Φωτεινής – Νικ. Πλαστήρα	37.948778° 23.710367°	7.272,54 τ.μ.	4363	1308



Σχέδιο Αντιμετώπισης Εκτάκτων Αναγκών και Άμεσης/Βραχείας Διαχείρισης Συνεπειών από την Εκδήλωση Σεισμών Δήμου Νέας Σμύρνης – Έκδοση : 2023 – 2η

Α/α	Ονομασία	Διεύθυνση	Συντ/μένες	Επιφάνεια σε τ.μ.	Άτομα σε Καταφυγή	Άτομα σε Καταυλισμό
26.	Πάρκο Αφροδίτης & Αγίου Πολυκάρπου	Αφροδίτης - Αγίου Πολυκάρπου	37.948558° 23.719910°	735,07 τ.μ.	441	132



Σχέδιο Αντιμετώπισης Εκτάκτων Αναγκών και Άμεσης/Βραχείας Διαχείρισης Συνεπειών από την Εκδήλωση Σεισμών Δήμου Νέας Σμύρνης – Έκδοση : 2023 – 2η

Α/α	Ονομασία	Διεύθυνση	Συντ/μένες	Επιφάνεια σε τ.μ.	Άτομα σε Καταφυγή	Άτομα σε Καταυλισμό
27.	Πάρκο οδού Μυκάλης	Ελ. Βενιζέλου – Μαδύτου – Μυκάλης	37.937065° 23.712310°	1.272,67 τ.μ.	763	228



Σχέδιο Αντιμετώπισης Εκτάκτων Αναγκών και Άμεσης/Βραχείας Διαχείρισης Συνεπειών από την Εκδήλωση Σεισμών Δήμου Νέας Σμύρνης – Έκδοση : 2023 – 2η

Α/α	Ονομασία	Διεύθυνση	Συντ/μένες	Επιφάνεια σε τ.μ.	Άτομα σε Καταφυγή	Άτομα σε Καταυλισμό
28.	Πάρκο Τραπεζούντος - Τυρολόης & Έβρου	Τραπεζούντος - Τυρολόης - Έβρου	37.944644° 23.725490°	1.237,93 τ.μ.	742	222

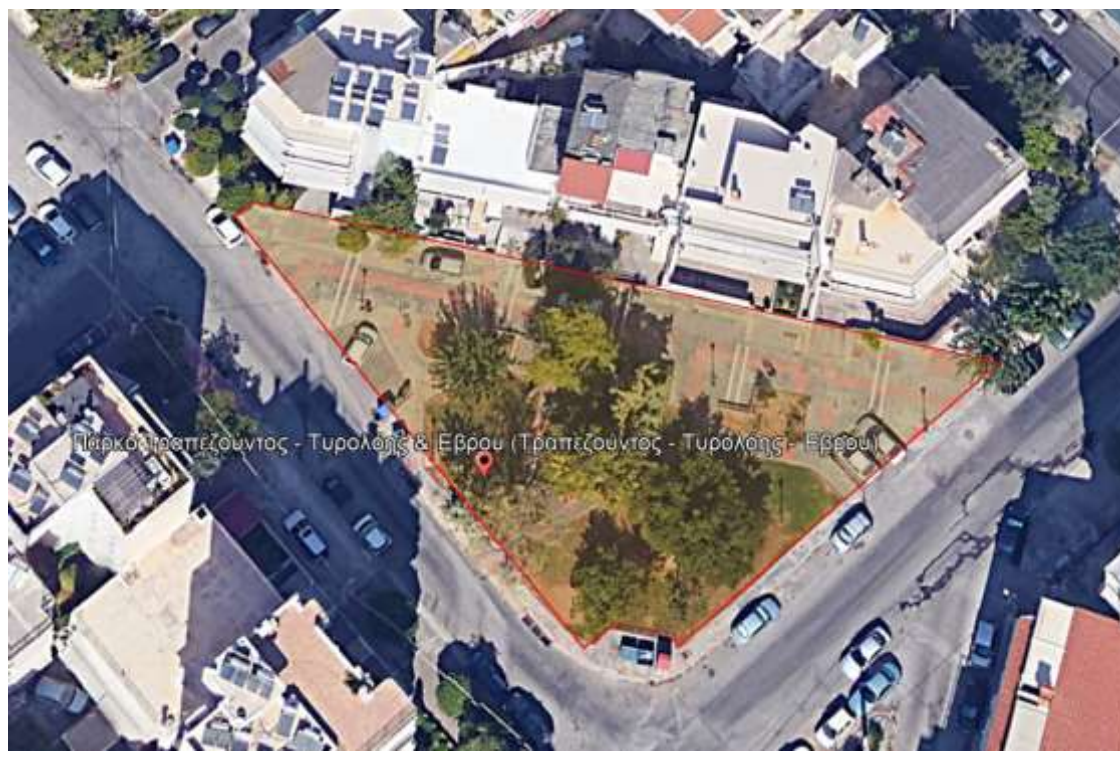

Σχέδιο Αντιμετώπισης Εκτάκτων Αναγκών και Άμεσης/Βραχείας Διαχείρισης Συνεπειών από την Εκδήλωση Σεισμών Δήμου Νέας Σμύρνης – Έκδοση : 2023 – 2η

Α/α	Ονομασία	Διεύθυνση	Συντ/μένες	Επιφάνεια σε τ.μ.	Άτομα σε Καταφυγή	Άτομα σε Καταυλισμό
29.	Πάρκο Καππαδοκίας	Προικονήσου – Κιλικίας – Καππαδοκίας	37.943746° 23.725746°	182,31 τ.μ.	109	32



Σχέδιο Αντιμετώπισης Εκτάκτων Αναγκών και Άμεσης/Βραχείας Διαχείρισης Συνεπειών από την Εκδήλωση Σεισμών Δήμου Νέας Σμύρνης – Έκδοση : 2023 – 2η

Α/α	Ονομασία	Διεύθυνση	Συντ/μένες	Επιφάνεια σε τ.μ.	Άτομα σε Καταφυγή	Άτομα σε Καταυλισμό
30.	Πάρκο Ηρακλείου & Πέτρας	Β. Βουλγαροκτόνου – Πέτρας – Ηρακλείου	37.941798° 23.723285°	521,04 τ.μ.	312	93



Σχέδιο Αντιμετώπισης Εκτάκτων Αναγκών και Άμεσης/Βραχείας Διαχείρισης Συνεπειών από την Εκδήλωση Σεισμών Δήμου Νέας Σμύρνης – Έκδοση : 2023 – 2η

Α/α	Ονομασία	Διεύθυνση	Συντ/μένες	Επιφάνεια σε τ.μ.	Άτομα σε Καταφυγή	Άτομα σε Καταυλισμό
31.	Πάρκο Έβρου & Ηρακλείου	Έβρου – Ηρακλείου – Εθνικής Στέγης)	37.943262° 23.723860°	662,02 τ.μ.	397	119



Σχέδιο Αντιμετώπισης Εκτάκτων Αναγκών και Άμεσης/Βραχείας Διαχείρισης Συνεπειών από την Εκδήλωση Σεισμών Δήμου Νέας Σμύρνης – Έκδοση : 2023 – 2η

Α/α	Ονομασία	Διεύθυνση	Συντ/μένες	Επιφάνεια σε τ.μ.	Άτομα σε Καταφυγή	Άτομα σε Καταυλισμό
32.	Πεζόδρομος & Πάρκο Κερασούντος	Κερασούντος	37.939807° 23.721434°	692,86 τ.μ.	415	124



Σχέδιο Αντιμετώπισης Εκτάκτων Αναγκών και Άμεσης/Βραχείας Διαχείρισης Συνεπειών από την Εκδήλωση Σεισμών Δήμου Νέας Σμύρνης – Έκδοση : 2023 – 2η

Α/α	Ονομασία	Διεύθυνση	Συντ/μένες	Επιφάνεια σε τ.μ.	Άτομα σε Καταφυγή	Άτομα σε Καταυλισμό
33.	Πάρκο Ελλησπόντου & Κερασούντος	Ελλησπόντου – Ταταούλων – Κερασούντος	37.939289° 23.720790°	1.391,90 τ.μ.	834	250



Σχέδιο Αντιμετώπισης Εκτάκτων Αναγκών και Άμεσης/Βραχείας Διαχείρισης Συνεπειών από την Εκδήλωση Σεισμών Δήμου Νέας Σμύρνης – Έκδοση : 2023 – 2η

Α/α	Ονομασία	Διεύθυνση	Συντ/μένες	Επιφάνεια σε τ.μ.	Άτομα σε Καταφυγή	Άτομα σε Καταυλισμό
34.	Πάρκο Καλαμών & Ευξείνου Πόντου	Καλαμών – Ευξ. Πόντου – Αίνου	37.941123° 23.724543°	890,47 τ.μ.	534	160



Σχέδιο Αντιμετώπισης Εκτάκτων Αναγκών και Άμεσης/Βραχείας Διαχείρισης Συνεπειών από την Εκδήλωση Σεισμών Δήμου Νέας Σμύρνης – Έκδοση : 2023 – 2η

Α/α	Ονομασία	Διεύθυνση	Συντ/μένες	Επιφάνεια σε τ.μ.	Άτομα σε Καταφυγή	Άτομα σε Καταυλισμό
35.	Πάρκο Καλλικράτειας & Ευξείνου Πόντου	Καλλικράτειας – Ευξείνου Πόντου – Αίνου	37.940922° 23.723761°	1.119,02 τ.μ.	671	201



Σχέδιο Αντιμετώπισης Εκτάκτων Αναγκών και Άμεσης/Βραχείας Διαχείρισης Συνεπειών από την Εκδήλωση Σεισμών Δήμου Νέας Σμύρνης – Έκδοση : 2023 – 2η

Α/α	Ονομασία	Διεύθυνση	Συντ/μένες	Επιφάνεια σε τ.μ.	Άτομα σε Καταφυγή	Άτομα σε Καταυλισμό
36.	Πάρκο Δικελί και Αγίας Σοφίας	Δικελί - Αγίας Σοφίας	37.931349° 23.713745°	2.652,41 τ.μ.	1591	447



Σχέδιο Αντιμετώπισης Εκτάκτων Αναγκών και Άμεσης/Βραχείας Διαχείρισης Συνεπειών από την Εκδήλωση Σεισμών Δήμου Νέας Σμύρνης – Έκδοση : 2023 – 2η

Α/α	Ονομασία	Διεύθυνση	Συντ/μένες	Επιφάνεια σε τ.μ.	Άτομα σε Καταφυγή	Άτομα σε Καταυλισμό
37.	Πάρκο Χίου & Λέσβου	Χίου – Λέσβου – Λήμνου	37.931783° 23.711762°	334,05 τ.μ.	200	60



Σχέδιο Αντιμετώπισης Εκτάκτων Αναγκών και Άμεσης/Βραχείας Διαχείρισης Συνεπειών από την Εκδήλωση Σεισμών Δήμου Νέας Σμύρνης – Έκδοση : 2023 – 2η

Α/α	Ονομασία	Διεύθυνση	Συντ/μένες	Επιφάνεια σε τ.μ.	Άτομα σε Καταφυγή	Άτομα σε Καταυλισμό
38.	Πάρκο Κυζίκου	Κυζίκου – Αιγαίου – Αφροδίτης	37.949452° 23.720075°	282,89 τ.μ.	170	50



Σχέδιο Αντιμετώπισης Εκτάκτων Αναγκών και Άμεσης/Βραχείας Διαχείρισης Συνεπειών από
την Εκδήλωση Σεισμών Δήμου Νέας Σμύρνης – Έκδοση : 2023 – 2η

Α/α	Ονομασία	Διεύθυνση	Συντ/μένες	Επιφάνεια σε τ.μ.	Άτομα σε Καταφυγή	Άτομα σε Καταυλισμό
39.	Πάρκο Σκύλων Αγ. Φωτεινής	Αγ. Φωτεινής – Αγ. Πολυκάρπου – Πατρ. Γρηγορίου Ε	37.946563° 23.717563°	829,21 τ.μ.	497	149



Σχέδιο Αντιμετώπισης Εκτάκτων Αναγκών και Άμεσης/Βραχείας Διαχείρισης Συνεπειών από την Εκδήλωση Σεισμών Δήμου Νέας Σμύρνης – Έκδοση : 2023 – 2η

Α/α	Ονομασία	Διεύθυνση	Συντ/μένες	Επιφάνεια σε τ.μ.	Άτομα σε Καταφυγή	Άτομα σε Καταυλισμό
40.	Παιδική Χαρά Αγ. Παρασκευής	Λεωφ. Ελ. Βενιζέλου – Μαινεμένης – Αϊδινίου	37.940666° 23.713010°	1.611,3 τ.μ.	966	289



Σχέδιο Αντιμετώπισης Εκτάκτων Αναγκών και Άμεσης/Βραχείας Διαχείρισης Συνεπειών από την Εκδήλωση Σεισμών Δήμου Νέας Σμύρνης – Έκδοση : 2023 – 2η

Α/α	Ονομασία	Διεύθυνση	Συντ/μένες	Επιφάνεια σε τ.μ.	Άτομα σε Καταφυγή	Άτομα σε Καταυλισμό
41.	Παιδική Χαρά Επταλόφου	Αλικαρνασσού 21 (Αλικαρνασσού – Πριήνης – Επταλόφου)	37.943815° 23.704651°	707 τ.μ.	424	127



Σχέδιο Αντιμετώπισης Εκτάκτων Αναγκών και Άμεσης/Βραχείας Διαχείρισης Συνεπειών από την Εκδήλωση Σεισμών Δήμου Νέας Σμύρνης – Έκδοση : 2023 – 2η

Α/α	Ονομασία	Διεύθυνση	Συντ/μένες	Επιφάνεια σε τ.μ.	Άτομα σε Καταφυγή	Άτομα σε Καταυλισμό
42.	Παιδική Χαρά Ταταούλων	Ταταούλων – Δαρδανελλίων – Βαπορίδου – Βοσπόρου	37.941361° 23.718728°	1.766,72 τ.μ.	1059	317



Σχέδιο Αντιμετώπισης Εκτάκτων Αναγκών και Άμεσης/Βραχείας Διαχείρισης Συνεπειών από την Εκδήλωση Σεισμών Δήμου Νέας Σμύρνης – Έκδοση : 2023 – 2η

Α/α	Ονομασία	Διεύθυνση	Συντ/μένες	Επιφάνεια σε τ.μ.	Άτομα σε Καταφυγή	Άτομα σε Καταυλισμό
43.	Παιδική Χαρά Αγίας Παρασκευής	Ελευθερίου Βενιζέλου – Αργαίου - Μαδύτου	37.937975° 23.712615°	1.703,62 τ.μ.	1021	306



Σχέδιο Αντιμετώπισης Εκτάκτων Αναγκών και Άμεσης/Βραχείας Διαχείρισης Συνεπειών από την Εκδήλωση Σεισμών Δήμου Νέας Σμύρνης – Έκδοση : 2023 – 2η

Α/α	Ονομασία	Διεύθυνση	Συντ/μένες	Επιφάνεια σε τ.μ.	Άτομα σε Καταφυγή	Άτομα σε Καταυλισμό
44.	Παιδική Χαρά Τραπεζούντος	όπισθεν 3ου & 6ου Βρεφονηπιακών Σταθμών Νέας Σμύρνης	37.946757° 23.722328°	1052 τ.μ.	631	189



Σχέδιο Αντιμετώπισης Εκτάκτων Αναγκών και Άμεσης/Βραχείας Διαχείρισης Συνεπειών από την Εκδήλωση Σεισμών Δήμου Νέας Σμύρνης – Έκδοση : 2023 – 2η

Α/α	Ονομασία	Διεύθυνση	Συντ/μένες	Επιφάνεια σε τ.μ.	Άτομα σε Καταφυγή	Άτομα σε Καταυλισμό
45.	Άσος Ν. Σμύρνης	Ελ. Βενιζέλου – Πατρ. Ιωακείμ – Κορδελιού – Εφέσου	37.949220° 23.716085°	50.006 τ.μ.	30000	9000



Σχέδιο Αντιμετώπισης Εκτάκτων Αναγκών και Άμεσης/Βραχείας Διαχείρισης Συνεπειών από την Εκδήλωση Σεισμών Δήμου Νέας Σμύρνης – Έκδοση : 2023 – 2η

A/α	Ονομασία	Διεύθυνση	Συντ/μένες	Επιφάνεια σε τ.μ.	Άτομα σε Καταφυγή	Άτομα σε Καταυλισμό
46.	Στάδιο Πανιωνίου	Ιωάννου Χρυσοστόμου, Αγίου Ανδρέου, Κοραή, Μεγ. Βασιλείου, Θεμ. Σοφούλη	37.943177° 23.709278°	9.922 τ.μ.	5953	1785



Σχέδιο Αντιμετώπισης Εκτάκτων Αναγκών και Άμεσης/Βραχείας Διαχείρισης Συνεπειών από την Εκδήλωση Σεισμών Δήμου Νέας Σμύρνης – Έκδοση : 2023 – 2η

ΠΡΟΑΥΛΙΟΙ ΧΩΡΟΙ ΝΑΩΝ

Α/α	Ονομασία	Διεύθυνση	Συντ/μένες	Επιφάνεια σε τ.μ.	Άτομα σε Καταφυγή	Άτομα σε Καταυλισμό
47.	Μητροπολιτικός Ιερός Ναός Αγίας Φωτεινής	Αγίας Φωτεινής, 171 23	37.947121° 23.717804°	8000 τ.μ.	4800	1440



Σχέδιο Αντιμετώπισης Εκτάκτων Αναγκών και Άμεσης/Βραχείας Διαχείρισης Συνεπειών από
την Εκδήλωση Σεισμών Δήμου Νέας Σμύρνης – Έκδοση : 2023 – 2η

Α/ α	Ονομασία	Διεύθυνση	Συντ/μένες	Επιφάνεια σε τ.μ.	Άτομα σε Καταφυγή	Άτομα σε Καταυλισμό
48.	Ιερός Ναός Αγίας Παρασκευής	Ελευθερίου Βενιζέλου 135β	37.938501° 23.712911°	422 τ.μ.	253	75



Σχέδιο Αντιμετώπισης Εκτάκτων Αναγκών και Άμεσης/Βραχείας Διαχείρισης Συνεπειών από την Εκδήλωση Σεισμών Δήμου Νέας Σμύρνης – Έκδοση : 2023 – 2η

Α/α	Ονομασία	Διεύθυνση	Συντ/μένες	Επιφάνεια σε τ.μ.	Άτομα σε Καταφυγή	Άτομα σε Καταυλισμό
49.	Ιερός Ναός Αγίων Αναργύρων	Αγίων Αναργύρων & Παρασκευοπούλου	37.942429° 23.702197°	886 τ.μ.	531	159

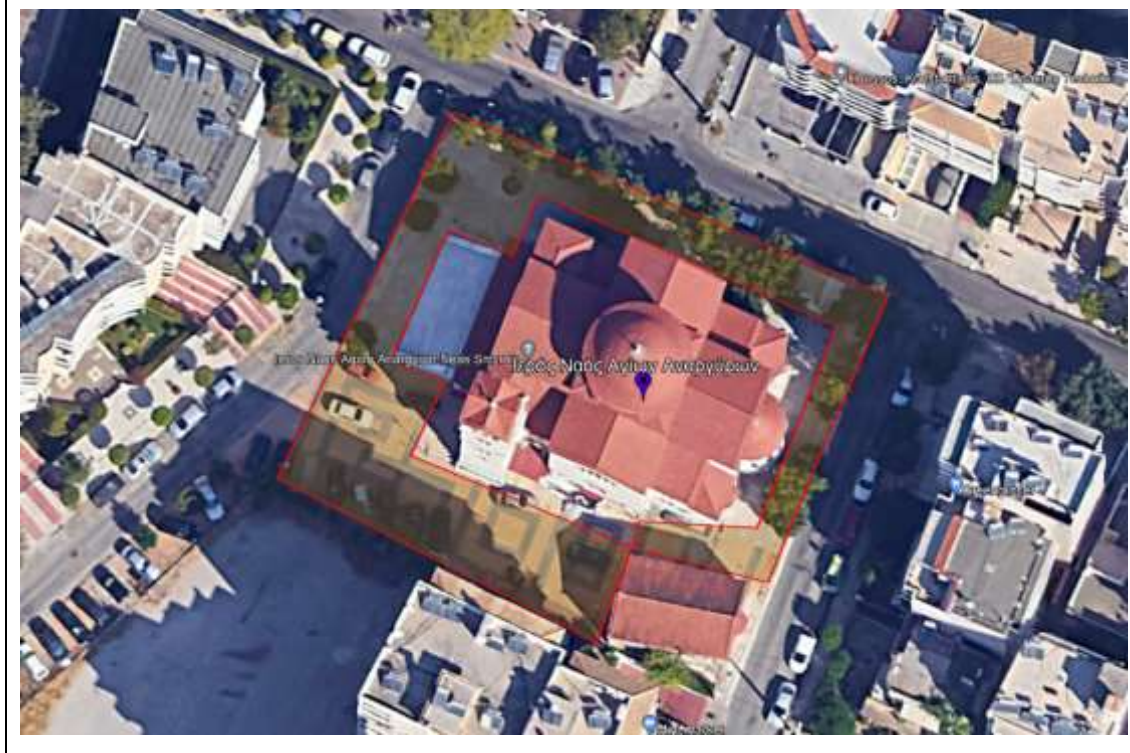

Σχέδιο Αντιμετώπισης Εκτάκτων Αναγκών και Άμεσης/Βραχείας Διαχείρισης Συνεπειών από την Εκδήλωση Σεισμών Δήμου Νέας Σμύρνης – Έκδοση : 2023 – 2η

A/α	Ονομασία	Διεύθυνση	Συντ/μένες	Επιφάνεια σε τ.μ.	Άτομα σε Καταφυγή	Άτομα σε Καταυλισμό
50.	Ιερός Ναός Αγίου Χαραλάμπους	Λεωφ. Συγγρού 221, εντός Ιωσιφογλείου Ιδρύματος	37.947689° 23.706220°	4172 τ.μ.	2503	750



ΧΩΡΟΙ ΚΑΤΑΦΥΓΗΣ ΜΑΘΗΤΩΝ-ΒΡΕΦΟΝΗΠΙΑΚΟΙ ΣΤΑΘΜΟΙ

Α/α	Ονομασία	Διεύθυνση	Συντ/μένες	Επιφάνεια σε τ.μ.	Άτομα σε Καταφυγή	Άτομα σε Καταυλισμό
51.	1ος & 2ος Βρεφονηπιακοί Σταθμοί Νέας Σμύρνης	Τσακίρογλου 16 Ν. Σμύρνη	37.939680° 23.709749°	1389 τ.μ.	833	250



Σχέδιο Αντιμετώπισης Εκτάκτων Αναγκών και Άμεσης/Βραχείας Διαχείρισης Συνεπειών από την Εκδήλωση Σεισμών Δήμου Νέας Σμύρνης – Έκδοση : 2023 – 2η

Α/α	Ονομασία	Διεύθυνση	Συντ/μένες	Επιφάνεια σε τ.μ.	Άτομα σε Καταφυγή	Άτομα σε Καταυλισμό
52.	3ος & 6ος Βρεφονηπιακοί Σταθμοί Νέας Σμύρνης	Αρτάκης - Τραπεζούντος	37.946526° 23.722833°	1052 τ.μ.	631	189



Σχέδιο Αντιμετώπισης Εκτάκτων Αναγκών και Άμεσης/Βραχείας Διαχείρισης Συνεπειών από την Εκδήλωση Σεισμών Δήμου Νέας Σμύρνης – Έκδοση : 2023 – 2η

Α/α	Ονομασία	Διεύθυνση	Συντ/μένες	Επιφάνεια σε τ.μ.	Άτομα σε Καταφυγή	Άτομα σε Καταυλισμό
53.	4ος Βρεφονηπιακός Σταθμός Νέας Σμύρνης	Σινώπης 13 & Βουλγαροκτόνου 4	37.942881° 23.722520°	28 τ.μ.	218	65



Σχέδιο Αντιμετώπισης Εκτάκτων Αναγκών και Άμεσης/Βραχείας Διαχείρισης Συνεπειών από την Εκδήλωση Σεισμών Δήμου Νέας Σμύρνης – Έκδοση : 2023 – 2η

Α/α	Ονομασία	Διεύθυνση	Συντ/μένες	Επιφάνεια σε τ.μ.	Άτομα σε Καταφυγή	Άτομα σε Καταυλισμό
54.	5ος Βρεφονηπιακός Σταθμός Νέας Σμύρνης	Τραπεζούντος 22 & Τυρολόης	37.945058° 23.724829°	94,8 τ.μ.	57	17

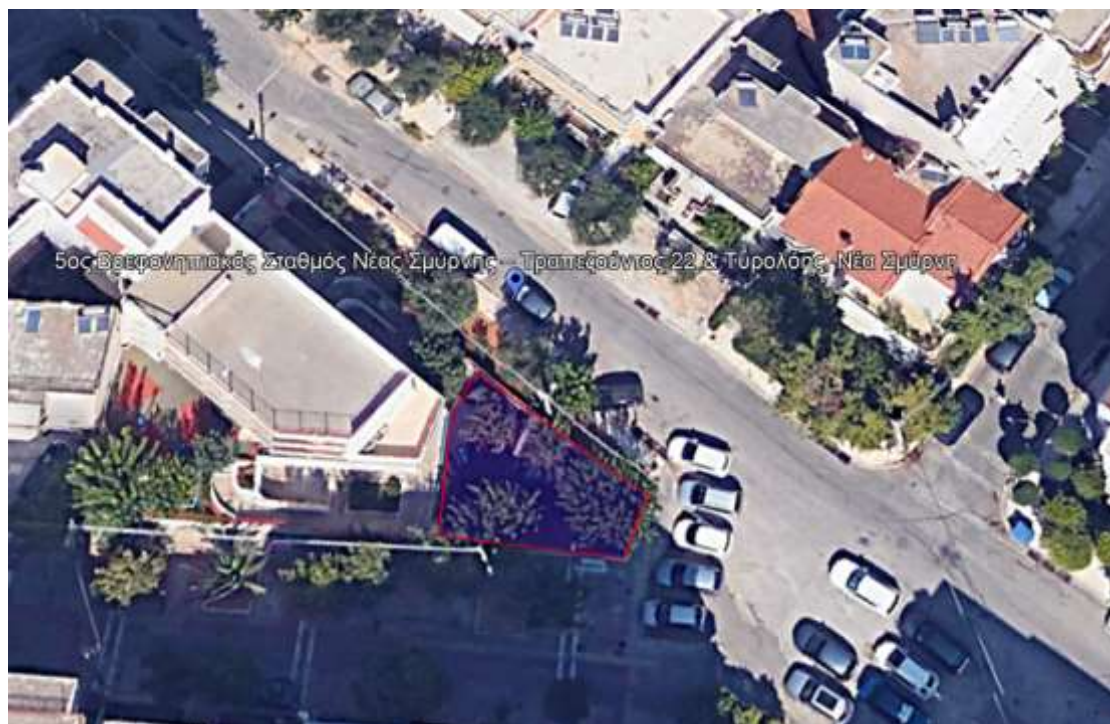

Σχέδιο Αντιμετώπισης Εκτάκτων Αναγκών και Άμεσης/Βραχείας Διαχείρισης Συνεπειών από την Εκδήλωση Σεισμών Δήμου Νέας Σμύρνης – Έκδοση : 2023 – 2η

A/α	Ονομασία	Διεύθυνση	Συντ/μένες	Επιφάνεια σε τ.μ.	Άτομα σε Καταφυγή	Άτομα σε Καταυλισμό
55.	7ος Βρεφονηπιακός Σταθμός Νέας Σμύρνης	Τραλλέων 1 Ν. Σμύρνη – εντός Ιωσιφογλείου Ιδρύματος	37.947258° 23.705339°	2926 τ.μ.	1755	526



Σχέδιο Αντιμετώπισης Εκτάκτων Αναγκών και Άμεσης/Βραχείας Διαχείρισης Συνεπειών από την Εκδήλωση Σεισμών Δήμου Νέας Σμύρνης – Έκδοση : 2023 – 2η

Α/α	Ονομασία	Διεύθυνση	Συντ/μένες	Επιφάνεια σε τ.μ.	Άτομα σε Καταφυγή	Άτομα σε Καταυλισμό
56.	Βρεφονηπιακός Σταθμός «Εθνική Στέγη»	Εθνικής Στέγης & Βάρνης 1	37.945558° 23.720805°	2496 τ.μ.	1497	449



ΧΩΡΟΙ ΚΑΤΑΦΥΓΗΣ ΜΑΘΗΤΩΝ-ΝΗΠΙΑΓΩΓΕΙΑ

Α/α	Ονομασία	Διεύθυνση	Συντ/μένες	Επιφάνεια σε τ.μ.	Άτομα σε Καταφυγή	Άτομα σε Καταυλισμό
57.	1ο Νηπιαγωγείο Νέας Σμύρνης	Επταλόφου & Πριήνης 25	37.943551° 23.704652°	802 τ.μ.	482	144



Σχέδιο Αντιμετώπισης Εκτάκτων Αναγκών και Άμεσης/Βραχείας Διαχείρισης Συνεπειών από
την Εκδήλωση Σεισμών Δήμου Νέας Σμύρνης – Έκδοση : 2023 – 2η

Α/ α	Ονομασία	Διεύθυνση	Συντ/μένες	Επιφάνεια σε τ.μ.	Άτομα σε Καταφυγή	Άτομα σε Καταυλισμό
58.	2ο Νηπιαγωγείο Νέας Σμύρνης	Ευξείνου Πόντου & Αγίων Σαράντα- Άγιος Δημήτριος	37.938703° 23.722224°	583 τ.μ.	350	104



Σχέδιο Αντιμετώπισης Εκτάκτων Αναγκών και Άμεσης/Βραχείας Διαχείρισης Συνεπειών από την Εκδήλωση Σεισμών Δήμου Νέας Σμύρνης – Έκδοση : 2023 – 2η

Α/α	Ονομασία	Διεύθυνση	Συντ/μένες	Επιφάνεια σε τ.μ.	Άτομα σε Καταφυγή	Άτομα σε Καταυλισμό
59.	Παράρτημα 2ου Νηπιαγωγείου Νέας Σμύρνης -	Ευξείνου Πόντου & Μεταμορφώσεως	37.937009° 23.719822°	280 τ.μ.	168	50



Σχέδιο Αντιμετώπισης Εκτάκτων Αναγκών και Άμεσης/Βραχείας Διαχείρισης Συνεπειών από
την Εκδήλωση Σεισμών Δήμου Νέας Σμύρνης – Έκδοση : 2023 – 2η

Α/ α	Ονομασία	Διεύθυνση	Συντ/μένες	Επιφάνεια σε τ.μ.	Άτομα σε Καταφυγή	Άτομα σε Καταυλισμό
60.	3ο Νηπιαγωγείο Νέας Σμύρνης	Περγάμου 4, Νέα Σμύρνη	37.952763° 23.712657°	175 τ.μ.	105	31



Σχέδιο Αντιμετώπισης Εκτάκτων Αναγκών και Άμεσης/Βραχείας Διαχείρισης Συνεπειών από
την Εκδήλωση Σεισμών Δήμου Νέας Σμύρνης – Έκδοση : 2023 – 2η

Α/α	Ονομασία	Διεύθυνση	Συντ/μένες	Επιφάνεια σε τ.μ.	Άτομα σε Καταφυγή	Άτομα σε Καταυλισμό
61.	Παράρτημα 3ου Νηπιαγωγείου Νέας Σμύρνης	Τσακίρογλου 16 Ν. Σμύρνη	37.939680° 23.709749°	214 τ.μ.	128	38

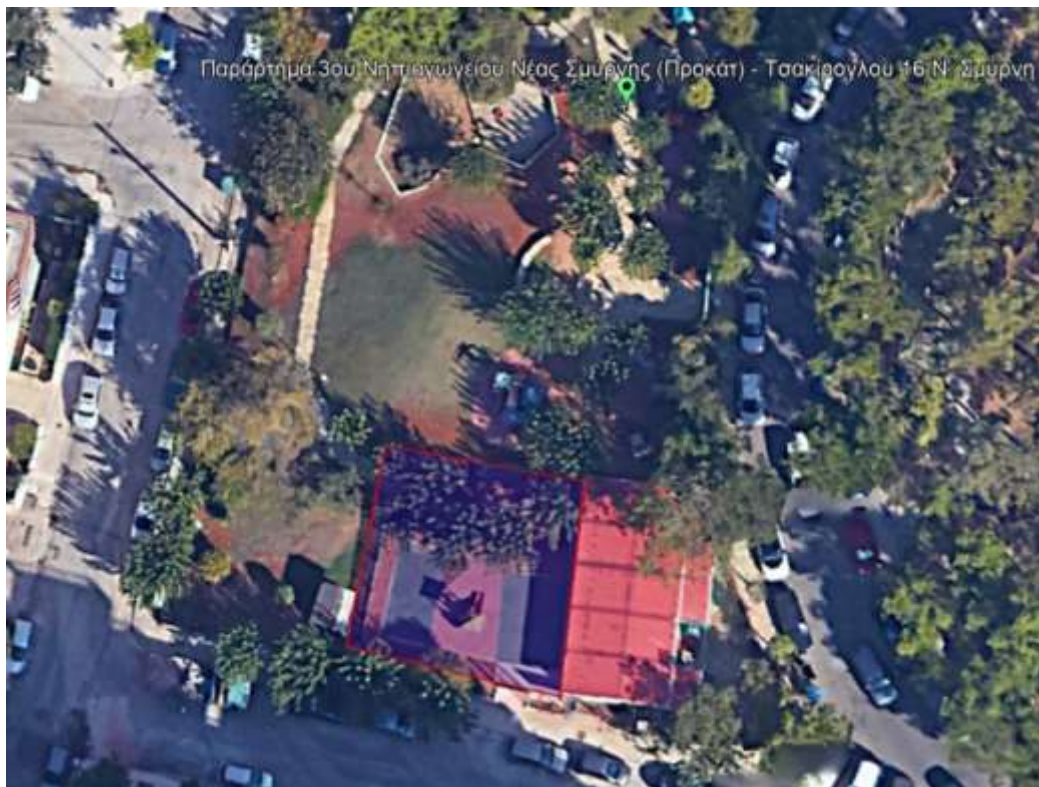

Σχέδιο Αντιμετώπισης Εκτάκτων Αναγκών και Άμεσης/Βραχείας Διαχείρισης Συνεπειών από την Εκδήλωση Σεισμών Δήμου Νέας Σμύρνης – Έκδοση : 2023 – 2η

Α/α	Ονομασία	Διεύθυνση	Συντ/μένες	Επιφάνεια σε τ.μ.	Άτομα σε Καταφυγή	Άτομα σε Καταυλισμό
62.	4ο Νηπιαγωγείο Νέας Σμύρνης	Ευξείνου Πόντου 171, Νέα Σμύρνη	37.932155° 23.713068°	280 τ.μ.	168	50

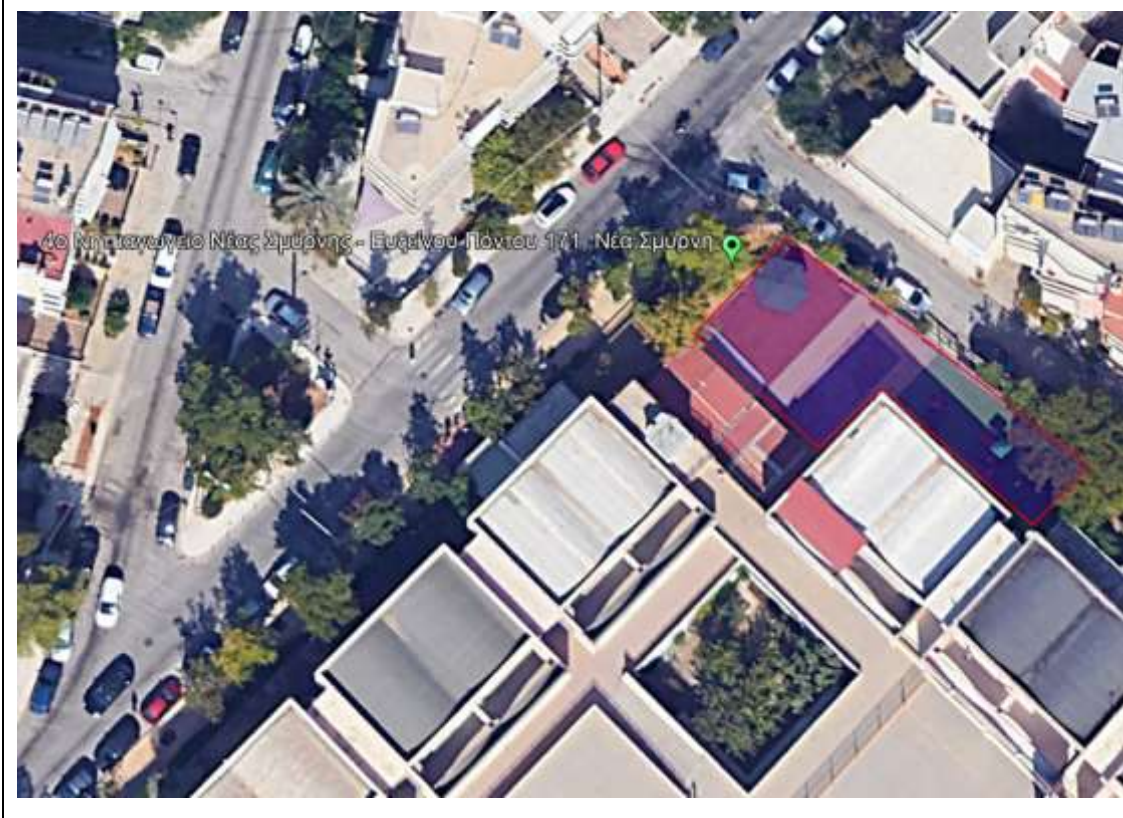

Σχέδιο Αντιμετώπισης Εκτάκτων Αναγκών και Άμεσης/Βραχείας Διαχείρισης Συνεπειών από την Εκδήλωση Σεισμών Δήμου Νέας Σμύρνης – Έκδοση : 2023 – 2η

Α/α	Ονομασία	Διεύθυνση	Συντ/μένες	Επιφάνεια σε τ.μ.	Άτομα σε Καταφυγή	Άτομα σε Καταυλισμό
63.	Παράρτημα 4ου Νηπιαγωγείου Νέας Σμύρνης	Αγνώστων Μαρτύρων 88	37.935115° 23.715007°	58 τ.μ.	34	10

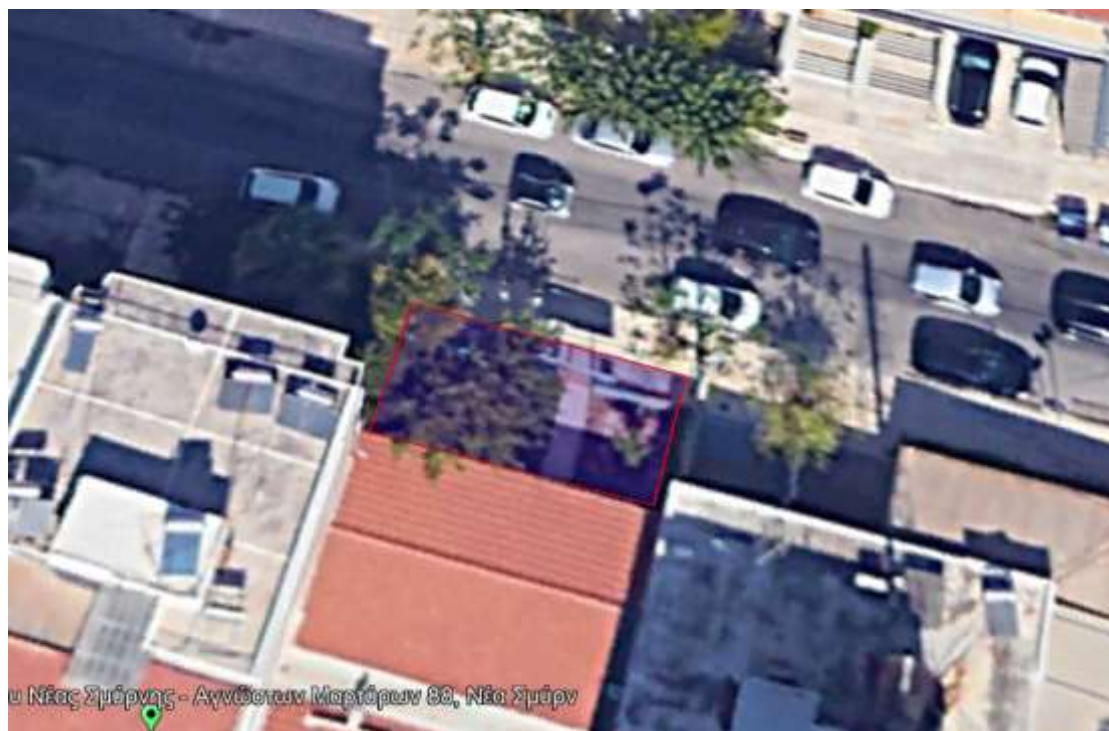

Σχέδιο Αντιμετώπισης Εκτάκτων Αναγκών και Άμεσης/Βραχείας Διαχείρισης Συνεπειών από την Εκδήλωση Σεισμών Δήμου Νέας Σμύρνης – Έκδοση : 2023 – 2η

Α/α	Ονομασία	Διεύθυνση	Συντ/μένες	Επιφάνεια σε τ.μ.	Άτομα σε Καταφυγή	Άτομα σε Καταυλισμό
64.	5ο Νηπιαγωγείο Νέας Σμύρνης	Στρατηγού Βελισσαρίου 22	37.938718° 23.714294°	109 τ.μ.	65	20

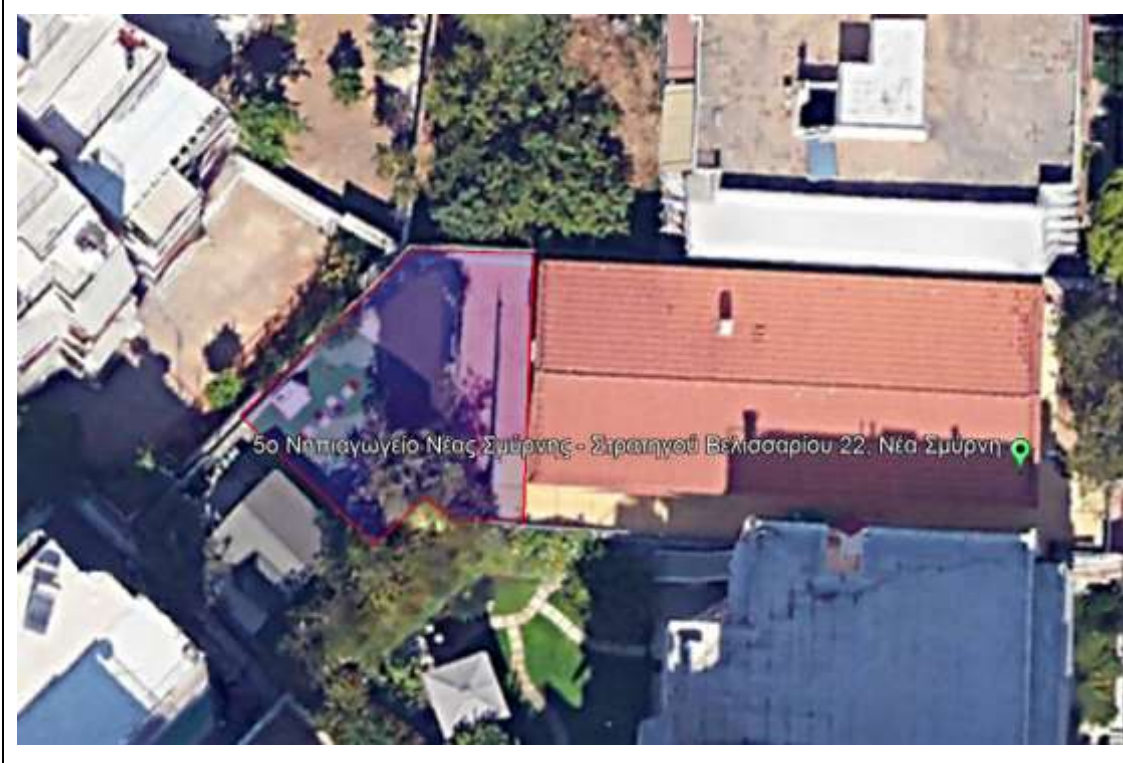

Σχέδιο Αντιμετώπισης Εκτάκτων Αναγκών και Άμεσης/Βραχείας Διαχείρισης Συνεπειών από την Εκδήλωση Σεισμών Δήμου Νέας Σμύρνης – Έκδοση : 2023 – 2η

Α/α	Ονομασία	Διεύθυνση	Συντ/μένες	Επιφάνεια σε τ.μ.	Άτομα σε Καταφυγή	Άτομα σε Καταυλισμό
65.	6ο Νηπιαγωγείο Νέας Σμύρνης	Στρατηγού Παρασκευοπούλου 54 & Μίμαντος	37.942311° 23.703681°	435 τ.μ.	261	78



Σχέδιο Αντιμετώπισης Εκτάκτων Αναγκών και Άμεσης/Βραχείας Διαχείρισης Συνεπειών από την Εκδήλωση Σεισμών Δήμου Νέας Σμύρνης – Έκδοση : 2023 – 2η

Α/α	Ονομασία	Διεύθυνση	Συντ/μένες	Επιφάνεια σε τ.μ.	Άτομα σε Καταφυγή	Άτομα σε Καταυλισμό
66.	7ο Νηπιαγωγείο Νέας Σμύρνης	Αποστολάκη 2	37.951017° 23.718732°	303 τ.μ.	181	54



Σχέδιο Αντιμετώπισης Εκτάκτων Αναγκών και Άμεσης/Βραχείας Διαχείρισης Συνεπειών από την Εκδήλωση Σεισμών Δήμου Νέας Σμύρνης – Έκδοση : 2023 – 2η

Α/α	Ονομασία	Διεύθυνση	Συντ/μένες	Επιφάνεια σε τ.μ.	Άτομα σε Καταφυγή	Άτομα σε Καταυλισμό
67.	Παράρτημα 7ου Νηπιαγωγείου Νέας Σμύρνης	Μηδείας & Κύπρου 21-25, Νέα Σμύρνη	37.937323° 23.708821°	557 τ.μ.	334	100



Σχέδιο Αντιμετώπισης Εκτάκτων Αναγκών και Άμεσης/Βραχείας Διαχείρισης Συνεπειών από την Εκδήλωση Σεισμών Δήμου Νέας Σμύρνης – Έκδοση : 2023 – 2η

Α/α	Ονομασία	Διεύθυνση	Συντ/μένες	Επιφάνεια σε τ.μ.	Άτομα σε Καταφυγή	Άτομα σε Καταυλισμό
68.	8ο Νηπιαγωγείο Νέας Σμύρνης -	Δωδεκανήσου 2 & Κύπρου 11	37.939286° 23.707481°	200 τ.μ.	120	36



Σχέδιο Αντιμετώπισης Εκτάκτων Αναγκών και Άμεσης/Βραχείας Διαχείρισης Συνεπειών από την Εκδήλωση Σεισμών Δήμου Νέας Σμύρνης – Έκδοση : 2023 – 2η

Α/α	Ονομασία	Διεύθυνση	Συντ/μένες	Επιφάνεια σε τ.μ.	Άτομα σε Καταφυγή	Άτομα σε Καταυλισμό
69.	Παράρτημα 8ου Νηπιαγωγείου Νέας Σμύρνης (Προκάτ)	Μηδείας & Κύπρου 21	37.937323° 23.708821°	127 τ.μ.	76	23



Σχέδιο Αντιμετώπισης Εκτάκτων Αναγκών και Άμεσης/Βραχείας Διαχείρισης Συνεπειών από την Εκδήλωση Σεισμών Δήμου Νέας Σμύρνης – Έκδοση : 2023 – 2η

Α/α	Ονομασία	Διεύθυνση	Συντ/μένες	Επιφάνεια σε τ.μ.	Άτομα σε Καταφυγή	Άτομα σε Καταυλισμό
70.	9ο Νηπιαγωγείο Νέας Σμύρνης	Βοσπόρου 78	37.938798° 23.715849°	253τ.μ.	151	45



Σχέδιο Αντιμετώπισης Εκτάκτων Αναγκών και Άμεσης/Βραχείας Διαχείρισης Συνεπειών από την Εκδήλωση Σεισμών Δήμου Νέας Σμύρνης – Έκδοση : 2023 – 2η

Α/α	Ονομασία	Διεύθυνση	Συντ/μένες	Επιφάνεια σε τ.μ.	Άτομα σε Καταφυγή	Άτομα σε Καταυλισμό
71.	Παράρτημα 9ου Νηπιαγωγείου Νέας Σμύρνης (Προκάτ)	Ευξείνου Πόντου & Μεταμορφώσεως (Σωκίων) – Κτήμα Δέγλερη	37.937009° 23.719822°	280 τ.μ.	168	50



Σχέδιο Αντιμετώπισης Εκτάκτων Αναγκών και Άμεσης/Βραχείας Διαχείρισης Συνεπειών από
την Εκδήλωση Σεισμών Δήμου Νέας Σμύρνης – Έκδοση : 2023 – 2η

Α/ α	Ονομασία	Διεύθυνση	Συντ/μένες	Επιφάνεια σε τ.μ.	Άτομα σε Καταφυγή	Άτομα σε Καταυλισμό
72.	10ο Ολοήμερο Νηπιαγωγείο Νέας Σμύρνης	Προσκόπων Αϊδινίου 18	37.945097° 23.717028°	152 τ.μ.	91	27



Σχέδιο Αντιμετώπισης Εκτάκτων Αναγκών και Άμεσης/Βραχείας Διαχείρισης Συνεπειών από την Εκδήλωση Σεισμών Δήμου Νέας Σμύρνης – Έκδοση : 2023 – 2η

Α/α	Ονομασία	Διεύθυνση	Συντ/μένες	Επιφάνεια σε τ.μ.	Άτομα σε Καταφυγή	Άτομα σε Καταυλισμό
73.	10ο Νηπιαγωγείο Νέας Σμύρνης	Ελευθερίου Βενιζέλου - Αγ. Φωτεινής - Πατρ. Ιωακείμ	37.947739° 23.716468°	286 τ.μ.	171	51



Σχέδιο Αντιμετώπισης Εκτάκτων Αναγκών και Άμεσης/Βραχείας Διαχείρισης Συνεπειών από την Εκδήλωση Σεισμών Δήμου Νέας Σμύρνης – Έκδοση : 2023 – 2η

Α/α	Ονομασία	Διεύθυνση	Συντ/μένες	Επιφάνεια σε τ.μ.	Άτομα σε Καταφυγή	Άτομα σε Καταυλισμό
74.	11ο Νηπιαγωγείο Νέας Σμύρνης	Αδελφών Κιουπετζόγλου 14α,	37.945852° 23.726481°	156 τ.μ.	96	28

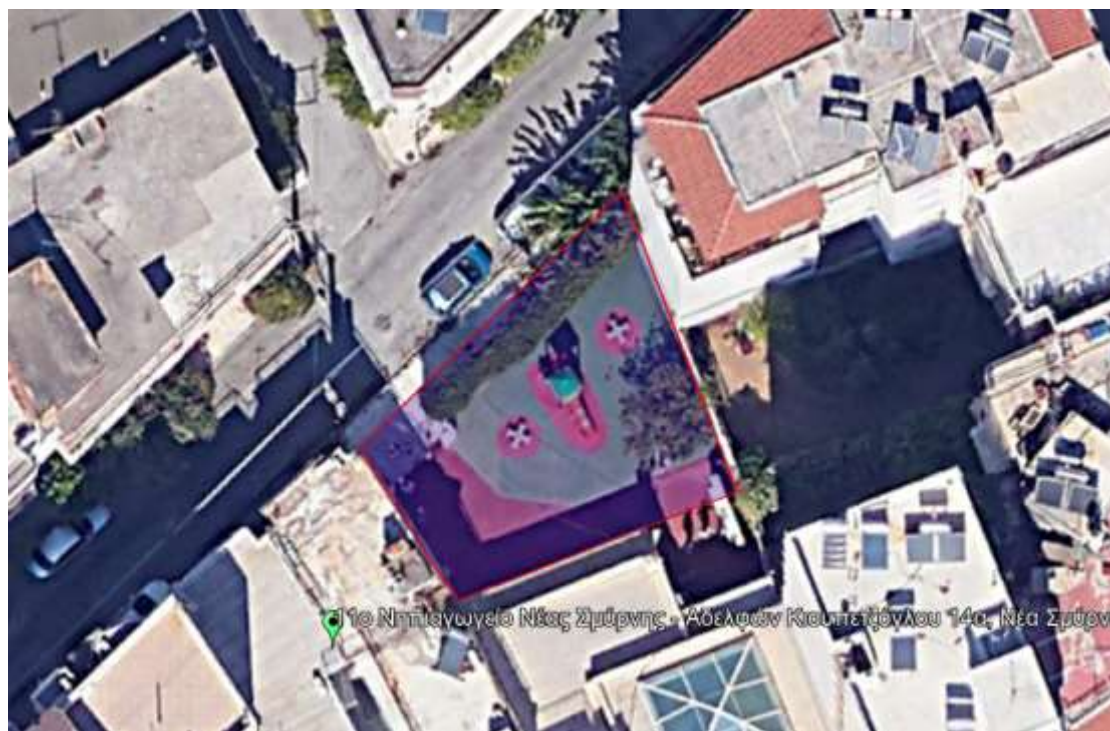

ΧΩΡΟΙ ΚΑΤΑΦΥΓΗΣ ΜΑΘΗΤΩΝ-ΔΗΜΟΤΙΚΑ ΣΧΟΛΕΙΑ

Α/α	Ονομασία	Διεύθυνση	Συντ/μένες	Επιφάνεια σε τ.μ.	Άτομα σε Καταφυγή	Άτομα σε Καταυλισμό
75.	1ο Δημοτικό Σχολείο Νέας Σμύρνης	Κοραή 20, Νέα Σμύρνη	37.942664° 23.711111°	2358 τ.μ	1414	424

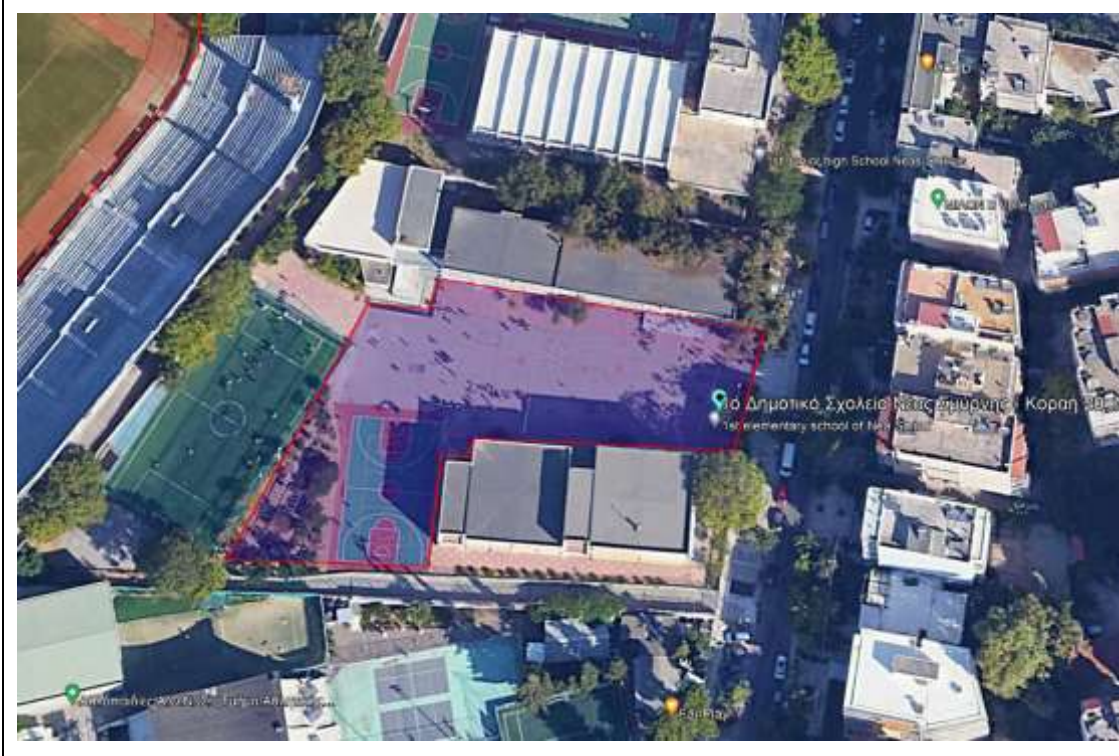

Σχέδιο Αντιμετώπισης Εκτάκτων Αναγκών και Άμεσης/Βραχείας Διαχείρισης Συνεπειών από την Εκδήλωση Σεισμών Δήμου Νέας Σμύρνης – Έκδοση : 2023 – 2η

A/α	Ονομασία	Διεύθυνση	Συντ/μένες	Επιφάνεια σε τ.μ.	Άτομα σε Καταφυγή	Άτομα σε Καταυλισμό
76.	2ο Δημοτικό Σχολείο Νέας Σμύρνης	Βοσπόρου 78	37.938798° 23.715849°	1221 τ.μ	732	219



Σχέδιο Αντιμετώπισης Εκτάκτων Αναγκών και Άμεσης/Βραχείας Διαχείρισης Συνεπειών από την Εκδήλωση Σεισμών Δήμου Νέας Σμύρνης – Έκδοση : 2023 – 2η

Α/α	Ονομασία	Διεύθυνση	Συντ/μένες	Επιφάνεια σε τ.μ.	Άτομα σε Καταφυγή	Άτομα σε Καταυλισμό
77.	3ο Δημοτικό Σχολείο Νέας Σμύρνης	Αρτάκης 32 & Αιγαίου	37.947391° 23.722797°	583 τ.μ	350	105



Σχέδιο Αντιμετώπισης Εκτάκτων Αναγκών και Άμεσης/Βραχείας Διαχείρισης Συνεπειών από την Εκδήλωση Σεισμών Δήμου Νέας Σμύρνης – Έκδοση : 2023 – 2η

A/α	Ονομασία	Διεύθυνση	Συντ/μένες	Επιφάνεια σε τ.μ.	Άτομα σε Καταφυγή	Άτομα σε Καταυλισμό
78.	4ο Δημοτικό Σχολείο Νέας Σμύρνης	Αποστολάκη 2	37.951017° 23.718732°	469 τ.μ.	281	84



Σχέδιο Αντιμετώπισης Εκτάκτων Αναγκών και Άμεσης/Βραχείας Διαχείρισης Συνεπειών από την Εκδήλωση Σεισμών Δήμου Νέας Σμύρνης – Έκδοση : 2023 – 2η

Α/α	Ονομασία	Διεύθυνση	Συντ/μένες	Επιφάνεια σε τ.μ.	Άτομα σε Καταφυγή	Άτομα σε Καταυλισμό
79.	5ο Δημοτικό Σχολείο Νέας Σμύρνης	Ευξείνου Πόντου 171	37.931526° 23.712623°	396 τ.μ	237	71

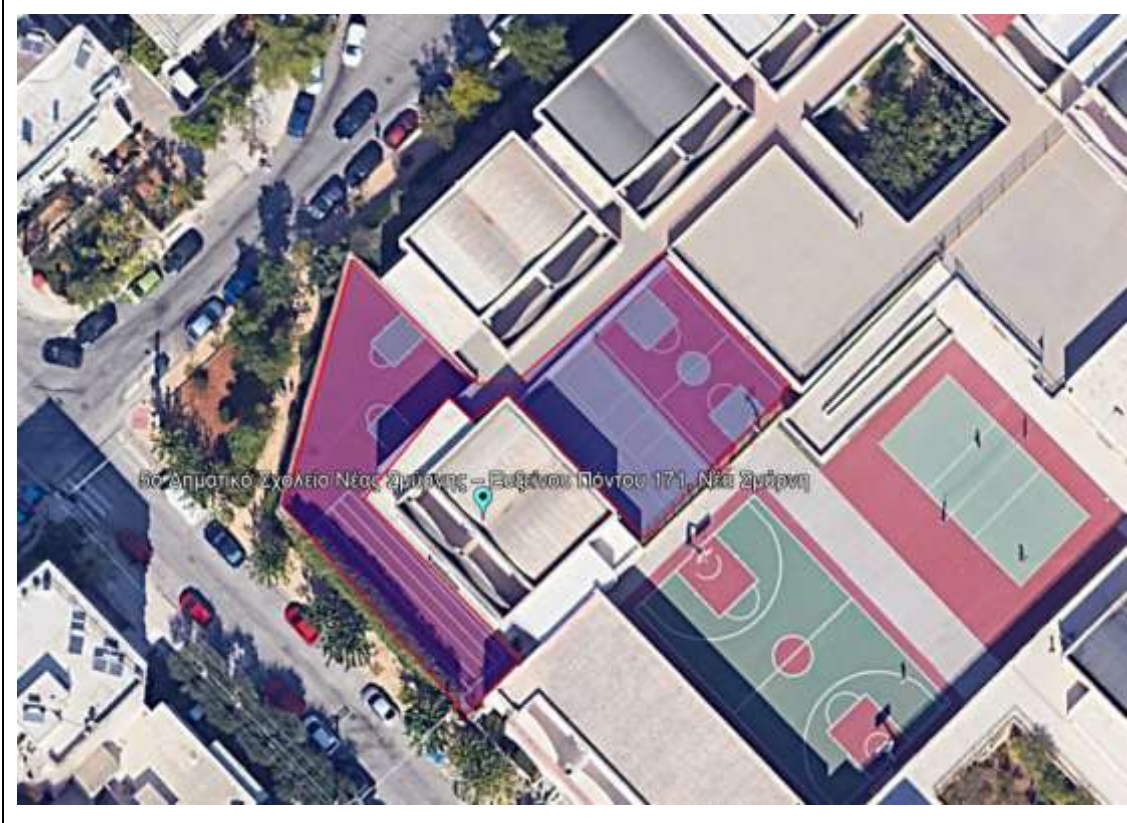

Σχέδιο Αντιμετώπισης Εκτάκτων Αναγκών και Άμεσης/Βραχείας Διαχείρισης Συνεπειών από την Εκδήλωση Σεισμών Δήμου Νέας Σμύρνης – Έκδοση : 2023 – 2η

Α/α	Ονομασία	Διεύθυνση	Συντ/μένες	Επιφάνεια σε τ.μ.	Άτομα σε Καταφυγή	Άτομα σε Καταυλισμό
80.	6ο Δημοτικό Σχολείο Νέας Σμύρνης	Πλ. Βας. Σοφίας 1,	37.948734° 23.712614°	1407 τ.μ	844	253



Σχέδιο Αντιμετώπισης Εκτάκτων Αναγκών και Άμεσης/Βραχείας Διαχείρισης Συνεπειών από την Εκδήλωση Σεισμών Δήμου Νέας Σμύρνης – Έκδοση : 2023 – 2η

Α/α	Ονομασία	Διεύθυνση	Συντ/μένες	Επιφάνεια σε τ.μ.	Άτομα σε Καταφυγή	Άτομα σε Καταυλισμό
81.	7ο Δημοτικό Σχολείο Νέας Σμύρνης	Ευξείνου Πόντου & Αγίων Σαράντα, Άγιος Δημήτριος	37.938703° 23.722224°	1322	793	237



Σχέδιο Αντιμετώπισης Εκτάκτων Αναγκών και Άμεσης/Βραχείας Διαχείρισης Συνεπειών από την Εκδήλωση Σεισμών Δήμου Νέας Σμύρνης – Έκδοση : 2023 – 2η

Α/α	Ονομασία	Διεύθυνση	Συντ/μένες	Επιφάνεια σε τ.μ.	Άτομα σε Καταφυγή	Άτομα σε Καταυλισμό
82.	12ο Δημοτικό Σχολείο Νέας Σμύρνης	Στρατηγού Παρασκευοπούλου υ 37-39	37.941531° 23.704593°	1426 τ.μ	855	256

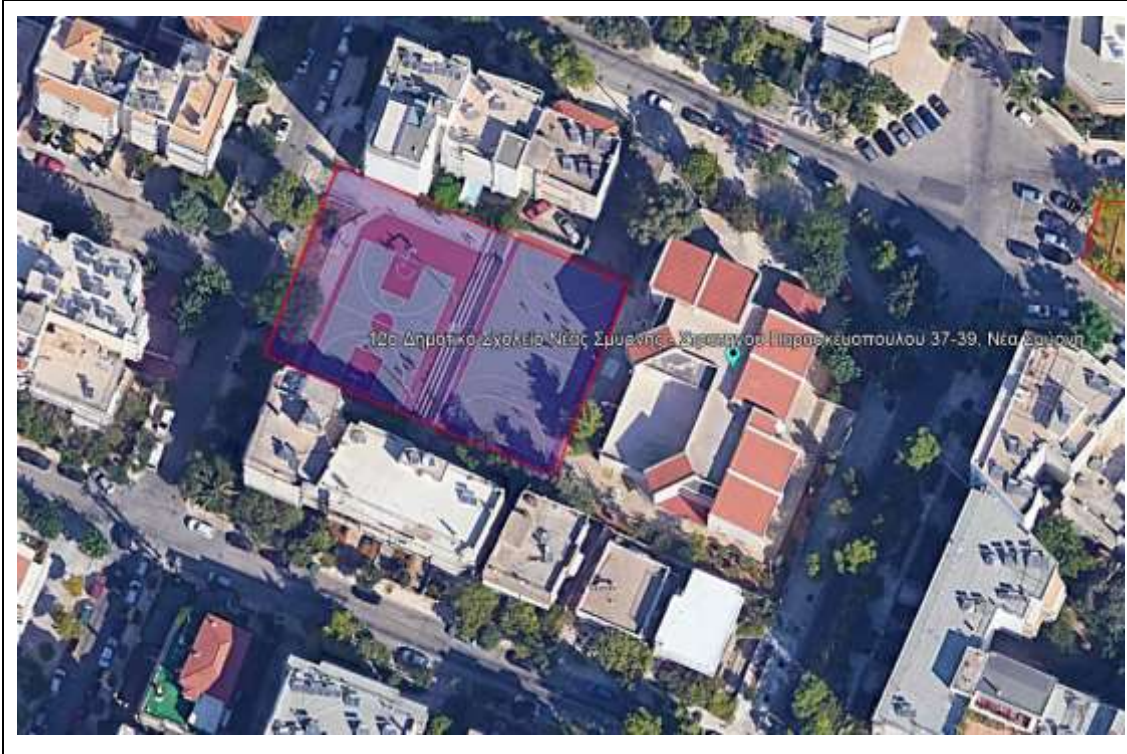

Σχέδιο Αντιμετώπισης Εκτάκτων Αναγκών και Άμεσης/Βραχείας Διαχείρισης Συνεπειών από την Εκδήλωση Σεισμών Δήμου Νέας Σμύρνης – Έκδοση : 2023 – 2η

Α/α	Ονομασία	Διεύθυνση	Συντ/μένες	Επιφάνεια σε τ.μ.	Άτομα σε Καταφυγή	Άτομα σε Καταυλισμό
83.	13ο Δημοτικό Νέας Σμύρνης	Αρτάκης 32 & Αιγαίου, Νέα Σμύρνη	37.947391° 23.722797°	733 τ.μ	439	131



Σχέδιο Αντιμετώπισης Εκτάκτων Αναγκών και Άμεσης/Βραχείας Διαχείρισης Συνεπειών από την Εκδήλωση Σεισμών Δήμου Νέας Σμύρνης – Έκδοση : 2023 – 2η

Α/α	Ονομασία	Διεύθυνση	Συντ/μένες	Επιφάνεια σε τ.μ.	Άτομα σε Καταφυγή	Άτομα σε Καταυλισμό
84.	Δημοτικό Σχολείο Αγίου Ανδρέα Νέας Σμύρνης	Αποστολάκη 2	37.951351° 23.719167°	272 τ.μ	163	49



ΧΩΡΟΙ ΚΑΤΑΦΥΓΗΣ ΜΑΘΗΤΩΝ-ΓΥΜΝΑΣΙΑ

Α/α	Ονομασία	Διεύθυνση	Συντ/μένες	Επιφάνεια σε τ.μ.	Άτομα σε Καταφυγή	Άτομα σε Καταυλισμό
85.	1ο Γυμνάσιο Νέας Σμύρνης	Κοραή 20	37.942664° 23.711111°	1307 τ.μ	785	235



Σχέδιο Αντιμετώπισης Εκτάκτων Αναγκών και Άμεσης/Βραχείας Διαχείρισης Συνεπειών από
την Εκδήλωση Σεισμών Δήμου Νέας Σμύρνης – Έκδοση : 2023 – 2η

A/ α	Ονομασία	Διεύθυνση	Συντ/μένες	Επιφάνεια σε τ.μ.	Άτομα σε Καταφυγή	Άτομα σε Καταυλισμό
86.	2ο Γυμνάσιο Νέας Σμύρνης (Ομήρειο)	Νικομηδείας 7 - 9	37.947262° 23.720634°	1025 τ.μ	615	184



Σχέδιο Αντιμετώπισης Εκτάκτων Αναγκών και Άμεσης/Βραχείας Διαχείρισης Συνεπειών από την Εκδήλωση Σεισμών Δήμου Νέας Σμύρνης – Έκδοση : 2023 – 2η

Α/α	Ονομασία	Διεύθυνση	Συντ/μένες	Επιφάνεια σε τ.μ.	Άτομα σε Καταφυγή	Άτομα σε Καταυλισμό
87.	3ο Γυμνάσιο Νέας Σμύρνης (Κεντρικό)	Νικομηδείας 7 - 9	37.947262° 23.720634°	713 τ.μ	427	128

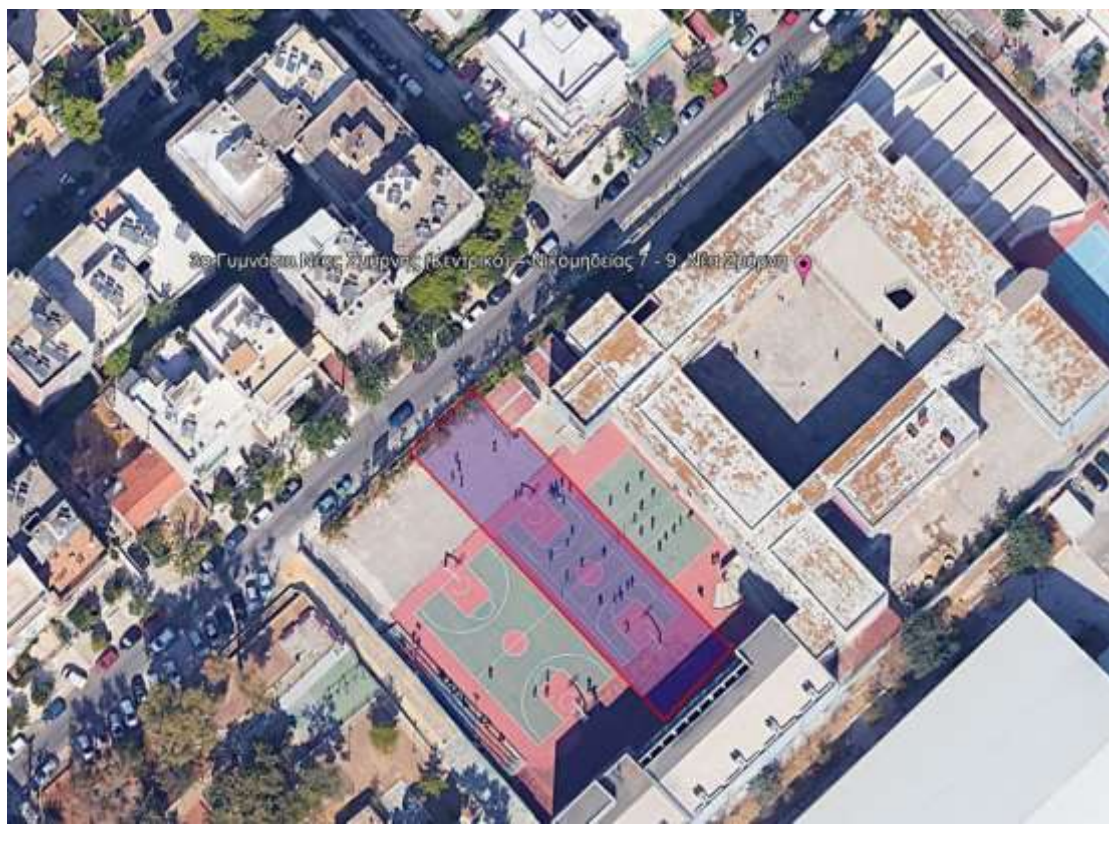

Σχέδιο Αντιμετώπισης Εκτάκτων Αναγκών και Άμεσης/Βραχείας Διαχείρισης Συνεπειών από την Εκδήλωση Σεισμών Δήμου Νέας Σμύρνης – Έκδοση : 2023 – 2η

Α/α	Ονομασία	Διεύθυνση	Συντ/μένες	Επιφάνεια σε τ.μ.	Άτομα σε Καταφυγή	Άτομα σε Καταυλισμό
88.	4ο Γυμνάσιο Νέας Σμύρνης	Μηδείας, Νέα Σμύρνη	37.937387° 23.709146°	616 τ.μ	360	110



Σχέδιο Αντιμετώπισης Εκτάκτων Αναγκών και Άμεσης/Βραχείας Διαχείρισης Συνεπειών από την Εκδήλωση Σεισμών Δήμου Νέας Σμύρνης – Έκδοση : 2023 – 2η

Α/α	Ονομασία	Διεύθυνση	Συντ/μένες	Επιφάνεια σε τ.μ.	Άτομα σε Καταφυγή	Άτομα σε Καταυλισμό
89.	5ο Γυμνάσιο Νέας Σμύρνης	Αγνώστων Μαρτύρων 1	37.936635° 23.708833°	1790 τ.μ.	1073	322



Σχέδιο Αντιμετώπισης Εκτάκτων Αναγκών και Άμεσης/Βραχείας Διαχείρισης Συνεπειών από την Εκδήλωση Σεισμών Δήμου Νέας Σμύρνης – Έκδοση : 2023 – 2η

Α/α	Ονομασία	Διεύθυνση	Συντ/μένες	Επιφάνεια σε τ.μ.	Άτομα σε Καταφυγή	Άτομα σε Καταυλισμό
90.	6ο Γυμνάσιο Νέας Σμύρνης	Αρσακείου 47, <u>Άγιος Δημήτριος</u>	37.939085° 23.723867°	3292 τ.μ	1975	592



Σχέδιο Αντιμετώπισης Εκτάκτων Αναγκών και Άμεσης/Βραχείας Διαχείρισης Συνεπειών από την Εκδήλωση Σεισμών Δήμου Νέας Σμύρνης – Έκδοση : 2023 – 2η

Α/α	Ονομασία	Διεύθυνση	Συντ/μένες	Επιφάνεια σε τ.μ.	Άτομα σε Καταφυγή	Άτομα σε Καταυλισμό
91.	7ο Γυμνάσιο Νέας Σμύρνης	Αγ. Σαράντα 80 & Γενναδίου- Άγιος Δημήτριος	37.938825° 23.723020°	3274 τ.μ	1964	589



Σχέδιο Αντιμετώπισης Εκτάκτων Αναγκών και Άμεσης/Βραχείας Διαχείρισης Συνεπειών από την Εκδήλωση Σεισμών Δήμου Νέας Σμύρνης – Έκδοση : 2023 – 2η

Α/α	Ονομασία	Διεύθυνση	Συντ/μένες	Επιφάνεια σε τ.μ.	Άτομα σε Καταφυγή	Άτομα σε Καταυλισμό
92.	8ο Γυμνάσιο Εστίας Νέας Σμύρνης	25ης Μαρτίου 3, Νέα Σμύρνη	37.947599° 23.711940°	381 τ.μ	228	68



Σχέδιο Αντιμετώπισης Εκτάκτων Αναγκών και Άμεσης/Βραχείας Διαχείρισης Συνεπειών από την Εκδήλωση Σεισμών Δήμου Νέας Σμύρνης – Έκδοση : 2023 – 2η

Α/α	Ονομασία	Διεύθυνση	Συντ/μένες	Επιφάνεια σε τ.μ.	Άτομα σε Καταφυγή	Άτομα σε Καταυλισμό
93.	Πρότυπο Γυμνάσιο Ευαγγελικής Σχολής Νέας Σμύρνης	Λέσβου 4, Νέα Σμύρνη	37.931283° 23.713033°	382	826	114



Σχέδιο Αντιμετώπισης Εκτάκτων Αναγκών και Άμεσης/Βραχείας Διαχείρισης Συνεπειών από την Εκδήλωση Σεισμών Δήμου Νέας Σμύρνης – Έκδοση : 2023 – 2η

ΧΩΡΟΙ ΚΑΤΑΦΥΓΗΣ ΜΑΘΗΤΩΝ-ΛΥΚΕΙΑ

Α/α	Ονομασία	Διεύθυνση	Συντ/μένες	Επιφάνεια σε τ.μ.	Άτομα σε Καταφυγή	Άτομα σε Καταυλισμό
94.	1ο Λύκειο Νέας Σμύρνης	Κοραή 20 & Αγ. Ανδρέα 2	37.944111° 23.711155°	1210 τ.μ.	726	217

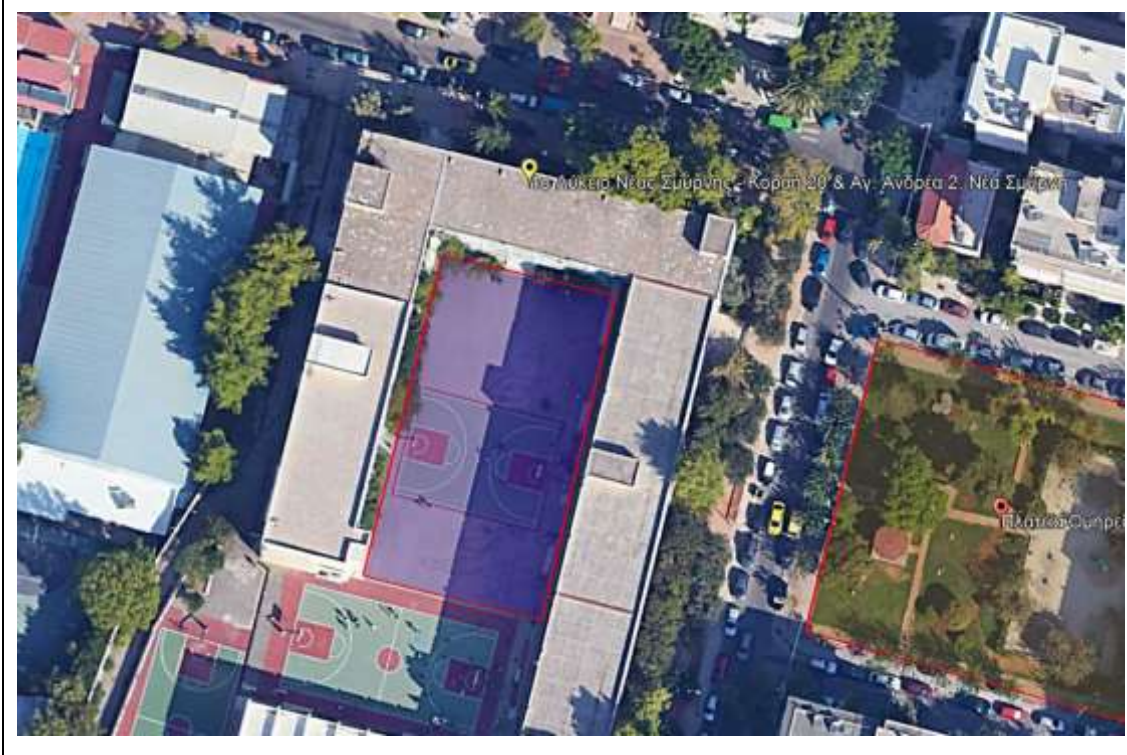

Σχέδιο Αντιμετώπισης Εκτάκτων Αναγκών και Άμεσης/Βραχείας Διαχείρισης Συνεπειών από την Εκδήλωση Σεισμών Δήμου Νέας Σμύρνης – Έκδοση : 2023 – 2η

Α/α	Ονομασία	Διεύθυνση	Συντ/μένες	Επιφάνεια σε τ.μ.	Άτομα σε Καταφυγή	Άτομα σε Καταυλισμό
95.	2ο Ενιαίο Λύκειο Νέας Σμύρνης (Ομήρειο)	Νικομηδείας 7 - 9	37.947262° 23.720634°	444 τ.μ.	266	80

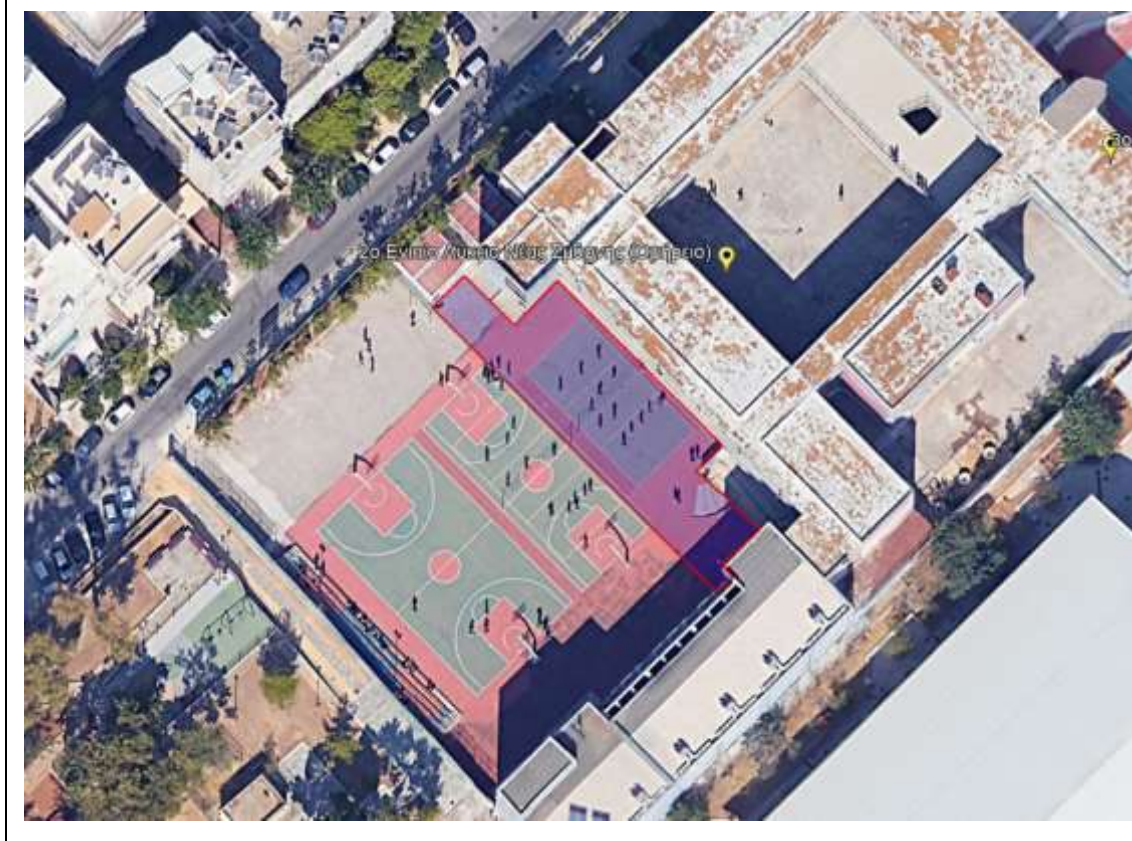

Σχέδιο Αντιμετώπισης Εκτάκτων Αναγκών και Άμεσης/Βραχείας Διαχείρισης Συνεπειών από την Εκδήλωση Σεισμών Δήμου Νέας Σμύρνης – Έκδοση : 2023 – 2η

Α/α	Ονομασία	Διεύθυνση	Συντ/μένες	Επιφάνεια σε τ.μ.	Άτομα σε Καταφυγή	Άτομα σε Καταυλισμό
96.	3ο Λύκειο Νέας Σμύρνης (Κεντρικό)	Νικομηδείας 7 - 9	37.947216° 23.721860°	832 τ.μ.	500	150



Σχέδιο Αντιμετώπισης Εκτάκτων Αναγκών και Άμεσης/Βραχείας Διαχείρισης Συνεπειών από την Εκδήλωση Σεισμών Δήμου Νέας Σμύρνης – Έκδοση : 2023 – 2η

Α/α	Ονομασία	Διεύθυνση	Συντ/μένες	Επιφάνεια σε τ.μ.	Άτομα σε Καταφυγή	Άτομα σε Καταυλισμό
97.	4ο Λύκειο Νέας Σμύρνης	Μηδείας 2α	37.937595° 23.708108°	1526 τ.μ.	915	275



Σχέδιο Αντιμετώπισης Εκτάκτων Αναγκών και Άμεσης/Βραχείας Διαχείρισης Συνεπειών από την Εκδήλωση Σεισμών Δήμου Νέας Σμύρνης – Έκδοση : 2023 – 2η

Α/α	Ονομασία	Διεύθυνση	Συντ/μένες	Επιφάνεια σε τ.μ.	Άτομα σε Καταφυγή	Άτομα σε Καταυλισμό
98.	5ο Λύκειο Νέας Σμύρνης (Καραθεοδωρή)	Αγνώστων Μαρτύρων 1-3	37.936706° 23.708806°	1339 τ.μ	306	241



Σχέδιο Αντιμετώπισης Εκτάκτων Αναγκών και Άμεσης/Βραχείας Διαχείρισης Συνεπειών από την Εκδήλωση Σεισμών Δήμου Νέας Σμύρνης – Έκδοση : 2023 – 2η

Α/α	Ονομασία	Διεύθυνση	Συντ/μένες	Επιφάνεια σε τ.μ.	Άτομα σε Καταφυγή	Άτομα σε Καταυλισμό
99.	6ο Λύκειο Νέας Σμύρνης	Ευξείνου Πόντου 71- Άγιος Δημήτριος	37.939553° 23.722530°	804 τ.μ.	482	145



Σχέδιο Αντιμετώπισης Εκτάκτων Αναγκών και Άμεσης/Βραχείας Διαχείρισης Συνεπειών από την Εκδήλωση Σεισμών Δήμου Νέας Σμύρνης – Έκδοση : 2023 – 2η

Α/α	Ονομασία	Διεύθυνση	Συντ/μένες	Επιφάνεια σε τ.μ.	Άτομα σε Καταφυγή	Άτομα σε Καταυλισμό
100	7ο Λύκειο Νέας Σμύρνης (Εστία)	25ης Μαρτίου 3	37.947615° 23.712104°	396 τ.μ.	237	71

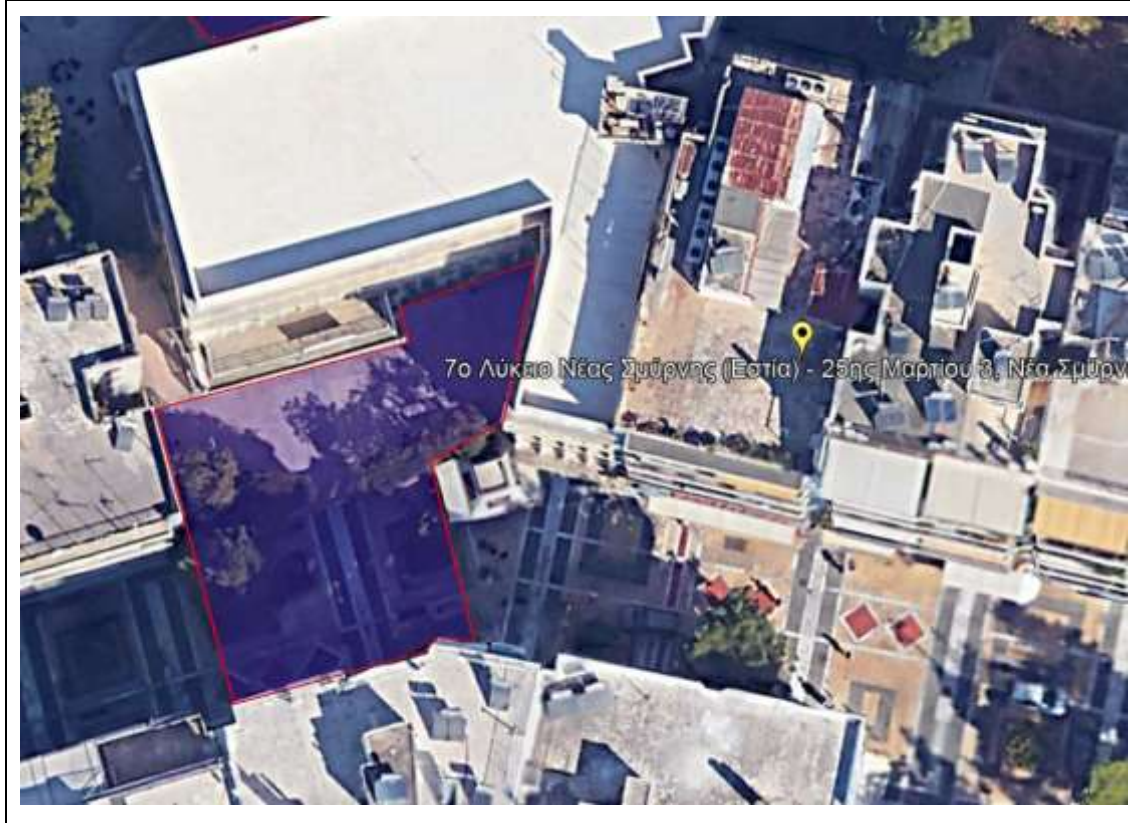

Σχέδιο Αντιμετώπισης Εκτάκτων Αναγκών και Άμεσης/Βραχείας Διαχείρισης Συνεπειών από την Εκδήλωση Σεισμών Δήμου Νέας Σμύρνης – Έκδοση : 2023 – 2η

A/α	Ονομασία	Διεύθυνση	Συντ/μένες	Επιφάνεια σε τ.μ.	Άτομα σε Καταφυγή	Άτομα σε Καταυλισμό
101	Πρότυπο Πειραματικό Λύκειο Ευαγγελικής Σχολής Νέας Σμύρνης	Λέσβου 4	37.931808° 23.713395°	A=466 τ.μ. B=332 τ.μ.	A=280 B=200	A=83 B=60



ΧΩΡΟΙ ΚΑΤΑΦΥΓΗΣ ΜΑΘΗΤΩΝ- ΕΠΑΛ-ΤΕΕ-ΣΕΚ

Α/α	Ονομασία	Διεύθυνση	Συντ/μένες	Επιφάνεια σε τ.μ.	Άτομα σε Καταφυγή	Άτομα σε Καταυλισμό
102	1ο ΕΠΑΛ – ΤΕΕ Νέας Σμύρνης	Κύπρου 21-25	37.937587° 23.706900°	861 τ.μ	516	155



Σχέδιο Αντιμετώπισης Εκτάκτων Αναγκών και Άμεσης/Βραχείας Διαχείρισης Συνεπειών από την Εκδήλωση Σεισμών Δήμου Νέας Σμύρνης – Έκδοση : 2023 – 2η

Α/α	Ονομασία	Διεύθυνση	Συντ/μένες	Επιφάνεια σε τ.μ.	Άτομα σε Καταφυγή	Άτομα σε Καταυλισμό
103	2ο ΕΠΑΛ – ΤΕΕ Νέας Σμύρνης Σμύρνης	Κύπρου 21-25 & Μηδείας	37.937587° 23.706900°	647 τ.μ	388	116



Σχέδιο Αντιμετώπισης Εκτάκτων Αναγκών και Άμεσης/Βραχείας Διαχείρισης Συνεπειών από την Εκδήλωση Σεισμών Δήμου Νέας Σμύρνης – Έκδοση : 2023 – 2η

Α/α	Ονομασία	Διεύθυνση	Συντ/μένες	Επιφάνεια σε τ.μ.	Άτομα σε Καταφυγή	Άτομα σε Καταυλισμό
104	3ο Ε.Κ.Ν. (ΣΕΚ) Νέας Σμύρνης	Αγνώστων Μαρτύρων 10 & Κύπρου	37.936941° 23.707632°	552 τ.μ	331	100



Σχέδιο Αντιμετώπισης Εκτάκτων Αναγκών και Άμεσης/Βραχείας Διαχείρισης Συνεπειών από την Εκδήλωση Σεισμών Δήμου Νέας Σμύρνης – Έκδοση : 2023 – 2η

Α/α	Ονομασία	Διεύθυνση	Συντ/μένες	Επιφάνεια σε τ.μ.	Άτομα σε Καταφυγή	Άτομα σε Καταυλισμό
105	Δημόσιο ΙΕΚ Νέας Σμύρνης	Μηδείας & Κύπρου 21	37.937482° 23.707071°	861 τ.μ	516	155



ΧΩΡΟΣ ΕΝΑΠΟΘΕΣΗΣ ΑΔΡΑΝΩΝ ΥΛΙΚΩΝ (ΜΠΑΖΩΝ) ΔΗΜΟΥ ΝΕΑΣ ΣΜΥΡΝΗΣ

Α/α	Ονομασία	Διεύθυνση	Συντ/μένες	Επιφάνεια σε τ.μ.
1.	Πάρκο Δέγλερη	Ευξ. Πόντου – Μέτρων - Μεταμορφώσεως	37.937261 23.719548	2.248,62

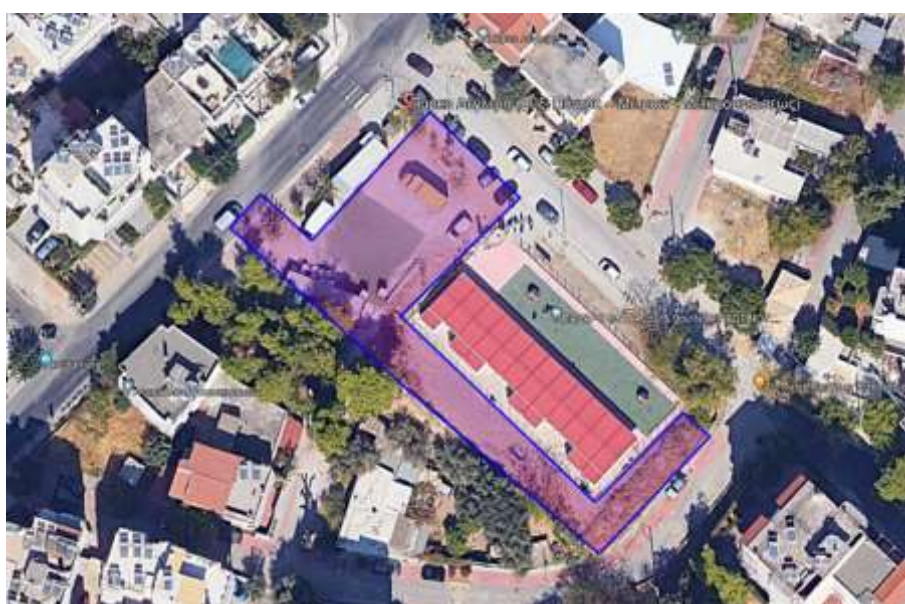

ΠΑΡΑΡΤΗΜΑ Θ

ΠΑΡΑΡΤΗΜΑ Θ – ΤΗΛΕΦΩΝΙΚΟΣ ΚΑΤΑΛΟΓΟΣ ΦΟΡΕΩΝ ΚΑΙ ΥΠΗΡΕΣΙΩΝ ΣΕ ΕΠΙΠΕΔΟ ΔΗΜΟΥ ΝΕΑΣ ΣΜΥΡΝΗΣ

Το παρόν προσαρτάται στο ΣΧΕΔΙΟ ΑΝΤΙΜΕΤΩΠΙΣΗΣ ΕΚΤΑΚΤΩΝ ΑΝΑΓΚΩΝ ΚΑΙ ΑΜΕΣΗΣ/ΒΡΑΧΕΙΑΣ ΔΙΑΧΕΙΡΙΣΗΣ ΣΥΝΕΠΕΙΩΝ ΑΠΟ ΤΗΝ ΕΚΔΗΛΩΣΗ ΣΕΙΣΜΟΥ ΤΟΥ ΔΗΜΟΥ Νέας Σμύρνης και αποτελεί αναπόσπαστο τμήμα του.

Ακολούθως παρατίθεται ονομαστικός τηλεφωνικός κατάλογος όλων των φορέων και υπηρεσιών σε επίπεδο Δήμου Νέας Σμύρνης:

ΣΤΟΙΧΕΙΑ ΕΠΙΚΟΙΝΩΝΙΑΣ ΑΙΡΕΤΩΝ-ΜΕΤΑΚΛΗΤΩΝ & ΥΠΗΡΕΣΙΑΚΩΝ ΣΤΕΛΕΧΩΝ ΔΗΜΟΥ ΝΕΑΣ ΣΜΥΡΝΗΣ

ΔΗΜΑΡΧΕΙΟ

Λεωφόρος Ανδρέα Συγγρού 193-195, 171 21 Νέα Σμύρνη



ΙΣΟΓΕΙΟ

ΣΗΜΕΙΩΣΗ: Αριθμός κλήσεως από εξωτερική γραμμή :
213 2025 XXX (όπου **XXX** ο τριψήφιος κωδικός)

ΕΙΣΟΔΟΣ

ΓΡΑΦΕΙΟ SECURITY 999
ΛΑΖΑΡΑΚΗ ΣΟΦΙΑ 772

ΤΜΗΜΑ ΟΛΙΚΗΣ ΔΙΑΚΙΝΗΣΗΣ ΕΓΓΡΑΦΩΝ & ΕΠΙΜΕΛΗΤΕΙΑΣ (prwtokollo@neasmyrni.gr)

ΣΜΥΛΙΟΤΟΠΟΥΛΟΥ ΙΩΑΝΝΑ	933	i_smyliotopoulou@neasmyrni.gr	Προϊσταμένη
ΚΟΥΤΣΗ ΘΕΟΔΩΡΑ	799	thkoutsi@neasmyrni.gr	
ΚΑΡΒΟΥΝΙΑΡΗ ΕΥΣΤΡΑΤΙΑ	798		
ΤΣΑΠΙΚΟΥΝΗ ΜΑΡΙΑ	795	m_tsapikouni@neasmyrni.gr	
ΚΑΡΑΜΑΝΩΛΗΣ ΘΕΟΔΩΡΟΣ	775	tkaramanolis@neasmyrni.gr	
ΣΑΡΑΝΤΕΛΗΣ ΝΙΚΟΛΑΟΣ	775	nsarantelis@neasmyrni.gr	ΚΛΗΤΗΡΕΣ
ΒΟΓΙΑΤΖΙΑΝ-ΤΕΡΝΑΞΙΖΙΑΝ ΠΑΥΛΟΣ	775		
ΜΗΤΡΟΠΟΥΛΟΥ ΓΕΩΡΓΙΑ	775		

ΤΜΗΜΑ ΛΗΞΙΑΡΧΕΙΟΥ (lixiarxeio@neasmyrni.gr)

ΠΑΓΚΟΠΟΥΛΟΥ ΔΗΜΗΤΡΑ	768	dpagkopoulou@neasmyrni.gr	Προϊσταμένη
ΣΑΡΑΦΟΓΛΟΥ ΜΑΡΙΑ	769	msarafoglou@neasmyrni.gr	
ΤΟΥΝΤΑ ΜΑΡΙΑ	767		

ΤΜΗΜΑ ΑΣΤΙΚΗΣ ΔΗΜΟΤΙΚΗΣ ΚΑΤΑΣΤΑΣΗΣ (dimotologio@neasmyrni.gr)

ΜΩΡΑΙΤΗΣ ΚΩΝΣΤΑΝΤΙΝΟΣ	712	kmoraitis@neasmyrni.gr	Προϊστάμενος
ΑΣΗΜΟΠΟΥΛΟΥ ΑΛΕΞΑΝΔΡΑ	713	aasimopoulou@neasmyrni.gr	
ΧΡΗΣΤΟΥ ΣΤΑΥΡΟΥΛΑ	719	sxristou@neasmyrni.gr	
ΑΝΑΓΝΩΣΤΟΠΟΥΛΟΣ ΤΣΙΑΠΗΣ Α.	720	atsiapis@neasmyrni.gr	
ΜΗΤΡΩΑ ΑΡΡΕΝΩΝ ΕΚΛΟΓΙΚΑ	720	madns@neasmyrni.gr	
ΓΑΜΟΙ	716		

ΑΥΤΟΤΕΛΕΣ ΤΜΗΜΑ ΔΗΜΟΤΙΚΗΣ ΑΣΤΥΝΟΜΙΑΣ

ΠΕΠΟΝΑΣ ΣΤΥΛΙΑΝΟΣ	764	speponas@neasmyrni.gr	Προϊστάμενος
-------------------	-----	--	--------------

ΔΙΕΥΘΥΝΣΗ ΕΠΙΧΕΙΡΗΜΑΤΙΚΟΤΗΤΑΣ ΚΑΙ ΑΝΑΠΤΥΞΗΣ

ΓΙΑΝΝΙΩΤΗΣ ΘΩΜΑΣ	934	thgianniotis@neasmyrni.gr	Διευθυντής
------------------	-----	--	------------

Σχέδιο Αντιμετώπισης Εκτάκτων Αναγκών και Άμεσης/Βραχείας Διαχείρισης Συνεπειών από
την Εκδήλωση Σεισμών Δήμου Νέας Σμύρνης – Έκδοση : 2023 – 2η

ΠΑΠΑΜΑΡΚΟΥ ΜΑΡΙΑ	935	mpapamarkou@neasmyrni.gr	
ΤΜΗΜΑ ΕΠΙΧΕΙΡΗΜΑΤΙΚΩΝ ΔΡΑΣΤΗΡΙΟΤΗΤΩΝ			
ΚΥΜΙΑΤΖΗ ΠΟΠΗ	760	pkimiatzi@neasmyrni.gr	Προϊσταμένη
ΡΑΣΣΙΑΣ ΓΕΩΡΓΙΟΣ	762	grassias@neasmyrni.gr	
ΤΜΗΜΑ ΔΗΜΟΤΙΚΗΣ ΠΕΡΙΟΥΣΙΑΣ			
ΡΑΝΤΟΥ ΑΝΝΑ-ΜΑΡΙΑΝΘΗ	721	amrantou@neasmyrni.gr	Προϊσταμένη
	929-723		
ΔΙΕΥΘΥΝΣΗ ΟΙΚΟΝΟΜΙΚΗΣ ΔΙΑΧΕΙΡΙΣΗΣ			
ΒΕΛΕΝΤΖΑ ΒΑΣΙΛΙΚΗ	761	vvelentza@neasmyrni.gr	Διευθύντρια
ΓΙΑΝΝΑΤΟΥ ΤΖΙΝΑ	843	ggiannatou@neasmyrni.gr	
ΤΜΗΜΑ ΠΡΟΥΠ/ΣΜΟΥ & ΕΠΟΠΤΕΙΑΣ ΝΟΜΙΚΩΝ ΠΡΟΣΩΠΩΝ (diplografiko@neasmyrni.gr)			
ΣΙΔΕΡΗ ΒΑΣΙΛΙΚΗ	863	vsideri@neasmyrni.gr	Προϊσταμένη
ΤΖΑΝΕΤΟΠΟΥΛΟΣ ΓΡΗΓΟΡΗΣ	776/728		
ΤΜΗΜΑ ΕΣΟΔΩΝ (esoda@neasmyrni.gr)			
ΠΑΠΑΓΕΩΡΓΙΟΥ ΑΓΓΕΛΙΚΗ	758	a_papageorgiou@neasmyrni.gr	Προϊσταμένη
ΣΠΥΡΟΓΛΟΥ ΧΡΙΣΤΙΝΑ	749	xspirolou@neasmyrni.gr	
ΓΙΑΜΠΙΛΗ ΑΝΝΙΤΑ	756	agiampili@neasmyrni.gr	
ΣΠΥΡΟΥ ΜΑΧΗ	763		
ΤΜΗΜΑ ΕΞΟΔΩΝ ΚΑΙ ΕΚΚΑΘΑΡΙΣΗΣ ΔΑΠΑΝΩΝ (logistirio@neasmyrni.gr)			
ΑΝΔΡΕΑΔΗΣ ΑΝΔΡΕΑΣ	747	aandreadis@neasmyrni.gr	Προϊστάμενος
ΜΑΡΤΑΚΗ ΕΛΕΝΗ	738	emartaki@neasmyrni.gr	
ΤΣΩΝΗ ΑΝΑΣΤΑΣΙΑ	745	antsoni@neasmyrni.gr	
ΠΑΠΑΝΑΣΤΑΣΙΟΥ ΠΑΝΑΓΙΩΤΗΣ	744	ppapanastasiou@neasmyrni.gr	
ΚΟΚΚΩΝΗ ΚΑΤΕΡΙΝΑ	743	akokkoni@neasmyrni.gr	
ΑΘΑΝΑΣΟΠΟΥΛΟΥ ΚΑΤΕΡΙΝΑ	746	a_athanasopoulou@neasmyrni.gr	
ΤΣΑΒΑΡΤΣΙΔΟΥ ΟΛΓΑ	748		
ΤΜΗΜΑ ΤΑΜΕΙΟΥ			
ΣΤΡΑΤΗ ΜΑΡΙΑ	706/707	mstrati@neasmyrni.gr	Προϊσταμένη
ΚΩΤΣΟΥ ΚΩΝΣΤΑΝΤΙΝΟΣ	701	kkotsou@neasmyrni.gr	
ΚΥΡΙΑΖΗ ΑΝΑΣΤΑΣΙΑ	702	akiriazzi@neasmyrni.gr	
ΤΑΞΙΑΡΧΟΥ ΔΗΜΗΤΡΗΣ	704	dtaxiarxou@neasmyrni.gr	
ΚΑΡΑΒΙΑ ΕΛΕΥΘΕΡΙΑ	703	tameio@neasmyrni.gr	
ΜΗΣΙΡΟΥ ΕΛΕΝΗ	742	emisirou@neasmyrni.gr	
ΑΠΟΣΤΟΛΟΠΟΥΛΟΥ ΙΩΑΝΝΑ	717	iapostolopoulou@neasmyrni.gr	
	755		



1ος ΟΡΟΦΟΣ

ΓΡΑΦΕΙΑ ΑΝΤΙΔΗΜΑΡΧΩΝ

ΠΡΟΕΔΡΟΣ ΔΗΜΟΤΙΚΟΥ ΣΥΜΒΟΥΛΙΟΥ

ΤΣΙΑΠΗΣ ΠΑΝΑΓΙΩΤΗΣ 786

ΑΝΤΙΔΗΜΑΡΧΟΣ ΗΛΕΚΤΡΟΝΙΚΗΣ ΔΙΑΚΥΒΕΡΝΗΣΗΣ & ΤΕΧΝΙΚΩΝ ΥΠΗΡΕΣΙΩΝ

ΛΑΡΙΣΣΗΣ ΓΕΩΡΓΙΟΣ 985 (glarissis@neasmyrni.gr)

ΑΝΤΙΔΗΜΑΡΧΟΣ ΔΙΟΙΚΗΤΙΚΩΝ ΥΠΗΡΕΣΙΩΝ

ΔΕΛΗΓΙΑΝΝΗ ΚΛΕΟΠΑΤΡΑ 936 (kdeligianni@neasmyrni.gr)

ΑΝΤΙΔΗΜΑΡΧΟΣ ΟΙΚΟΝΟΜΙΚΩΝ

ΛΑΡΙΣΣΗΣ ΓΕΩΡΓΙΟΣ 985 (glarissis@neasmyrni.gr)

ΠΑΡΑΡΤΗΜΑ ΤΜΗΜΑΤΟΣ ΔΙΑ ΒΙΟΥ ΜΑΘΗΣΗΣ

ΛΑΠΠΑ ΕΥΓΕΝΙΑ 725 (elappa@neasmyrni.gr)

ΠΡΩΙΑΣ ΣΤΕΦΑΝΟΣ 726 (sproias@neasmyrni.gr)

ΔΙΕΥΘΥΝΣΗ ΔΙΟΙΚΗΣΗΣ ΚΑΙ ΑΝΘΡΩΠΙΝΟΥ ΔΥΝΑΜΙΚΟΥ

ΠΑΝΟΥ ΑΓΓΕΛΙΚΗ 774 (apanou@neasmyrni.gr) Διευθύντρια

ΑΛΕΒΙΖΑΚΗ ΕΙΡΗΝΗ 759 (ealevizaki@neasmyrni.gr)

ΤΜΗΜΑ ΔΙΟΙΚΗΤΙΚΟΥ ΠΡΟΓΡΑΜΜΑΤΙΣΜΟΥ (dioikpro@neasmyrni.gr)

ΓΑΛΑΤΗ ΒΑΣΙΛΙΚΗ 804 (vgalati@neasmyrni.gr) Προϊσταμένη

ΓΚΑΝΑ ΓΙΟΥΛΗ 741 (ggana@neasmyrni.gr)

ΤΜΗΜΑ ΑΜΟΙΒΩΝ (mistodosia@neasmyrni.gr)

ΜΠΑΤΑΛΗ ΒΑΣΩ 736 (vmpatali@neasmyrni.gr) Προϊσταμένη

ΒΕΚΙΡΟ ΔΗΜΗΤΡΑ 740 (dvekiro@neasmyrni.gr)

ΑΡΧΙΜΑΝΔΡΙΤΗ ΒΑΣΙΛΙΚΗ 737 (mistodosia@neasmyrni.gr)

ΤΜΗΜΑ ΑΝΘΡΩΠΙΝΟΥ ΔΥΝΑΜΙΚΟΥ (dioik@neasmyrni.gr)

ΧΑΖΑΠΗ ΜΙΚΕΛΑ 803 (mxazapi@neasmyrni.gr) Προϊσταμένη

ΓΚΙΤΣΗ ΚΑΤΕΡΙΝΑ 791 (agkitsi@neasmyrni.gr)

ΑΝΑΣΤΑΣΙΑΔΟΥ ΚΑΤΕΡΙΝΑ 792 (aanastasiadou@neasmyrni.gr)

ΠΑΠΑΔΟΠΟΥΛΟΥ ΕΛΕΝΗ 795

ΣΑΡΙΔΑΚΗ ΑΝΝΑ 794 (asaridaki@neasmyrni.gr)

ΑΡΓΥΡΟΠΟΥΛΟΥ ΔΩΡΑ 797 (thargyropoulou@neasmyrni.gr)

793

ΔΙΕΥΘΥΝΣΗ ΤΕΧΝΙΚΩΝ ΥΠΗΡΕΣΙΩΝ ΚΑΙ ΕΡΓΩΝ

ΠΑΤΡΙΑΝΑΚΟΣ ΒΑΣΙΛΗΣ 809 (vpatrianakos@neasmyrni.gr) Διευθυντής

ΤΜΗΜΑ ΔΙΑΧΕΙΡΙΣΗΣ ΚΤΙΡΙΑΚΩΝ ΥΠΟΔΟΜΩΝ

ΜΕΡΚΟΥΡΗ ΛΟΥΚΙΑ 810 (merkouri@neasmyrni.gr) Αν. Προϊσταμένη

Σχέδιο Αντιμετώπισης Εκτάκτων Αναγκών και Άμεσης/Βραχείας Διαχείρισης Συνεπειών από
την Εκδήλωση Σεισμών Δήμου Νέας Σμύρνης – Έκδοση : 2023 – 2η

ΒΑΣΙΛΑΣ ΗΛΙΑΣ	825	ivasilas@neasmyrni.gr	
ΠΑΡΑΣΧΟΣ ΕΛΕΥΘΕΡΙΟΣ	823	eparashos@neasmyrni.gr	
ΤΜΗΜΑ ΣΧΕΔΙΟΥ ΠΟΛΕΩΣ			
ΜΠΑΝΤΗ-ΜΠΑΤΙΔΟΓΙΑΝΝΗ ΕΙΡΗΝΗ	827	ebanti@neasmyrni.gr	Αν. Προϊσταμένη
ΓΚΙΟΥΛΕΑΣ ΚΙΜΩΝΑΣ	826	kgkiouleas@neasmyrni.gr	
ΤΜΗΜΑ ΕΡΓΩΝ ΥΠΟΔΟΜΗΣ			
ΚΩΒΑΙΟΥ ΣΟΦΙΑ	830	skoveou@neasmyrni.gr	Αν. Προϊσταμένη
ΚΟΠΑΝΙΔΟΥ ΦΙΛΙΩ	822	fkopanidou@neasmyrni.gr	
ΓΡΗΓΟΡΙΑΔΗΣ ΠΑΝΑΓΙΩΤΗΣ	829	grigoriadis@neasmyrni.gr	
ΒΟΥΒΑΛΑΚΗΣ ΚΩΝΣΤΑΝΤΙΝΟΣ	828	kvouvalakis@neasmyrni.gr	
ΧΑΤΖΗΓΕΩΡΓΙΟΥ ΜΑΡΙΑ	805		
ΤΜΗΜΑ ΗΛΕΚΤΡΟΜΗΧΑΝΟΛΟΓΙΚΩΝ ΕΡΓΩΝ			
ΣΤΕΦΑΝΑΤΟΣ ΓΕΡΑΣΙΜΟΣ	811/812	gstefanatos@neasmyrni.gr	Προϊστάμενος
ΠΑΡΑΣΚΕΥΟΠΟΥΛΟΣ ΕΥΑΓΓΕΛΟΣ	733	vparaskevopoulos@neasmyrni.gr	
ΣΑΚΕΛΛΙΑΔΗΣ ΦΩΤΗΣ	820	fsakeliadis@neasmyrni.gr	
ΝΙΚΟΛΑΟΥ ΣΤΑΥΡΟΣ	870	snikolaou@neasmyrni.gr	
ΒΑΣΙΛΑΚΟΣ ΝΙΚΟΛΑΟΣ	870	nvasilakos@neasmyrni.gr	
ΒΙΤΣΟΣ ΝΙΚΟΛΑΟΣ	870	nvitsos@neasmyrni.gr	
ΜΠΟΥΡΔΗΣ ΙΩΑΝΝΗΣ	821		



ΓΡΑΦΕΙΟ ΔΗΜΑΡΧΟΥ

ΔΗΜΑΡΧΟΣ (dimarxos@neasmyrni.gr)

ΤΖΟΥΛΑΚΗΣ ΣΤΑΥΡΟΣ 850

ΓΕΝΙΚΟΣ ΓΡΑΜΜΑΤΕΑΣ (gg@neasmyrni.gr - christakismichalis2@gmail.com)

ΧΡΗΣΤΑΚΗΣ ΜΙΧΑΛΗΣ 841

ΓΡΑΜΜΑΤΕΙΑ ΔΗΜΑΡΧΟΥ (gdimarxou@neasmyrni.gr)

ΚΑΡΡΑ ΚΑΤΕΡΙΝΑ 851 (kkarra@neasmyrni.gr)

ΓΕΩΡΓΙΟΥ ΜΑΡΙΑ 853 (mgeorgiou@neasmyrni.gr)

ΓΡΑΜΜΑΤΕΙΑ ΓΕΝ. ΓΡΑΜΜΑΤΕΩΣ

ΙΩΑΝΝΟΥ ΝΕΚΤΑΡΙΑ 845 (nioannou@neasmyrni.gr)

ΒΑΣΙΛΕΙΟΥ ΚΥΡΙΑΚΗ 844 (kvasileiou@neasmyrni.gr)

ΑΙΘΟΥΣΑ ΣΥΝΕΔΡΙΑΣΕΩΝ 987/988

ΑΥΤΟΤΕΛΕΣ ΤΜΗΜΑ ΠΟΛΙΤΙΚΗΣ ΠΡΟΣΤΑΣΙΑΣ (politikiprostasia@neasmyrni.gr)

ΓΕΩΡΓΙΟΥ ΜΑΡΙΑ 853 (mgeorgiou@neasmyrni.gr) Προϊσταμένη

ΑΥΤΟΤΕΛΕΣ ΤΜΗΜΑ ΕΣΩΤΕΡΙΚΟΥ ΕΛΕΓΧΟΥ

ΒΑΡΕΛΑ ΚΑΤΕΡΙΝΑ 986 (kvarela@neasmyrni.gr) Προϊσταμένη

ΓΙΔΟΠΟΥΛΟΥ ΜΑΙΡΗ (mgidopoulou@neasmyrni.gr)

ΑΥΤΟΤΕΛΕΣ ΓΡΑΦΕΙΟ ΑΞΙΟΠΟΙΗΣΗΣ ΕΘΝΙΚΩΝ & ΕΥΡΩΠΑΙΚΩΝ ΠΟΡΩΝ

ΓΙΑΓΙΑ ΚΑΤΕΡΙΝΑ 838 (agiagia@neasmyrni.gr)

ΣΟΦΗ ΑΝΑΣΤΑΣΙΑ-ΕΛΕΝΗ 796 (aesofi@neasmyrni.gr)

ΓΡΑΦΕΙΟ ΤΥΠΟΥ (pressdnsmyrni@neasmyrni.gr)

ΜΟΥΣΤΑΚΑΡΙΑ ΕΙΡΗΝΗ 847 (pressdnsmyrni@neasmyrni.gr)

ΣΙΔΗΡΟΠΟΥΛΟΥ ΑΝΑΣΤΑΣΙΑ 839 (nsidiropoulou@neasmyrni.gr)

ΕΙΔΙΚΟΙ ΣΥΝΕΡΓΑΤΕΣ - ΣΥΜΒΟΥΛΟΙ

ΣΤΑΥΡΟΠΟΥΛΟΣ ΚΩΣΤΑΣ 937 (kstavropoulos@neasmyrni.gr)

ΣΕΛΟΥΛΗΣ ΓΙΩΡΓΟΣ 837 (george_sel@hotmail.com)

ΜΗΤΣΕΑΣ ΣΠΥΡΙΔΩΝ 842 (smitseas@neasmyrni.gr)

ΜΠΑΡΟΥΣ ΘΕΟΔΩΡΟΣ 778 (tbarous@neasmyrni.gr)

ΑΥΤΟΤΕΛΕΣ ΤΜΗΜΑ ΥΠΟΣΤΗΡΙΞΗΣ ΣΥΛΛΟΓΙΚΩΝ ΟΡΓΑΝΩΝ

ΔΟΥΚΑ ΠΑΝΑΓΙΩΤΑ 787 (pdouka@neasmyrni.gr) Προϊσταμένη

ΚΑΤΡΑΟΥΡΑ ΕΦΗ 787 (ekatraoura@neasmyrni.gr)

ΑΓΡΙΟΠΟΥΛΟΥ ΛΥΔΙΑ 788 (lagriopoulou@neasmyrni.gr)

ΚΟΝΤΟΓΟΥΡΗ ΕΡΗ 788 (erikontog@gmail.com)

ΑΥΤΟΤΕΛΕΣ ΤΜΗΜΑ ΝΟΜΙΚΗΣ ΥΠΟΣΤΗΡΙΞΗΣ (nomikhyphresia@neasmyrni.gr)

Σχέδιο Αντιμετώπισης Εκτάκτων Αναγκών και Άμεσης/Βραχείας Διαχείρισης Συνεπειών από
την Εκδήλωση Σεισμών Δήμου Νέας Σμύρνης – Έκδοση : 2023 – 2η

ΣΚΛΙΒΑΓΚΟΥ ΓΕΩΡΓΙΑ	789	(gsklivagkou@neasmyrni.gr)	Προϊσταμένη
ΧΑΣΙΩΤΗ ΦΩΤΕΙΝΗ-ΜΑΡΙΑ	790		
ΠΑΠΑΔΟΠΟΥΛΟΥ ΕΛΕΝΗ	790	(epapadopoulou@neasmyrni.gr)	
ΜΙΧΑΗΛΙΔΗ ΓΕΩΡΓΙΑ	790	(nomikhyphresia@neasmyrni.gr)	
ΔΗΜΠΑΣ ΓΙΩΡΓΟΣ	783	(nomikhyphresia@neasmyrni.gr)	
ΤΜΗΜΑ ΠΡΟΜΗΘΕΙΩΝ (promithies@neasmyrni.gr)			
ΤΟΛΙΟΣ ΙΩΑΝΝΗΣ	912	(itolios@neasmyrni.gr)	Προϊστάμενος
ΓΟΝΑΤΑ ΠΑΡΑΣΚΕΥΗ	907	(pgonata@neasmyrni.gr)	
ΔΗΜΗΤΡΑΚΟΥΛΑ ΕΛΕΝΗ	904	(edimitrakoula@neasmyrni.gr)	
ΣΤΑΘΟΠΟΥΛΟΥ ΚΩΝΣΤΑΝΤΙΝΑ	903	(kstathopoulou@neasmyrni.gr)	
ΚΑΛΟΜΟΙΡΗ ΣΤΥΛΙΑΝΗ	906	(skalomiri@neasmyrni.gr)	
ΚΑΡΑΪΣΚΟΥ ΒΑΣΙΛΙΚΗ			
ΤΜΗΜΑ ΔΙΑΧΕΙΡΙΣΗΣ ΑΠΟΘΗΚΩΝ (apothikes@neasmyrni.gr)			
ΚΑΤΟΥΝΑΣ ΕΥΑΓΓΕΛΟΣ	722/905	(evkatounas@neasmyrni.gr)	Προϊστάμενος
ΓΙΑΝΝΙΚΟΠΟΥΛΟΥ ΙΩΑΝΝΑ	902	(i_giannikopoulou@neasmyrni.gr)	
ΚΑΛΟΓΕΡΟΓΙΑΝΝΗΣ ΛΑΜΠΡΟΣ			
ΑΥΤΟΤΕΛΕΣ ΤΜΗΜΑ ΠΛΗΡΟΦΟΡΙΚΗΣ & ΕΠΙΚΟΙΝΩΝΙΩΝ			
ΛΑΒΔΑΝΙΤΗΣ ΔΗΜΗΤΡΙΟΣ	781	(dlavdanitis@neasmyrni.gr)	Προϊστάμενος
ΑΡΒΑΝΙΤΑΚΗΣ ΧΑΡΑΛΑΜΠΟΣ	779	(carvanitakis@neasmyrni.gr)	
ΠΟΛΥΧΡΟΠΟΥΛΟΣ ΑΝΑΣΤΑΣΙΟΣ	771	(apolychropoulos@neasmyrni.gr)	
ΓΚΟΥΜΑΣ ΝΙΚΟΛΑΟΣ			
ΒΑΡΚΑΣ ΒΑΓΓΕΛΗΣ	777	(evarkas@neasmyrni.gr)	
PORTAL		(portal@neasmyrni.gr)	
ΥΠΟΣΤΗΡΙΞΗ ΜΗΧΑΝΟΓΡΑΦΙΚΗ & ΕΠΙΚΟΙΝΩΝΙΩΝ		(support@neasmyrni.gr - it@neasmyrni.gr)	
ΠΡΟΜΗΘΕΙΕΣ ΥΛΙΚΩΝ ΜΗΧΑΝΟΓΡΑΦΗΣΗΣ - ΕΠΙΚΟΙΝΩΝΙΩΝ		(support@neasmyrni.gr)	



ΛΟΙΠΕΣ ΥΠΗΡΕΣΙΕΣ

ΔΙΕΥΘΥΝΣΗ ΚΟΙΝΩΝΙΚΗΣ ΟΙΚΟΝΟΜΙΑΣ & ΑΛΛΗΛΕΓΓΥΗΣ - ΕΛ.ΒΕΝΙΖΕΛΟΥ 18, 2ος ΟΡΟΦΟΣ – ΝΕΑ ΣΜΥΡΝΗ

ΑΝΤΙΔΗΜΑΡΧΟΣ ΚΟΙΝΩΝΙΚΗΣ ΠΟΛΙΤΙΚΗΣ, ΥΓΕΙΑΣ & ΑΛΛΗΛΕΓΓΥΗΣ

ΑΠΕΡΓΗ ΜΑΡΙΑ	984	(mapergi@neasmyrni.gr)	
ΙΩΑΚΕΙΜΙΔΗΣ ΓΕΩΡΓΙΟΣ	888	(gioakeimidis@neasmyrni.gr)	Διευθυντής

ΤΜΗΜΑ ΚΟΙΝΩΝΙΚΗΣ ΠΟΛΙΤΙΚΗΣ

ΓΙΑΝΝΟΥΛΑΚΗ ΟΛΓΑ	887	(ogiannoulaki@neasmyrni.gr)	Προϊσταμένη
ΑΝΔΡΟΝΙΚΟΣ ΣΤΥΛΙΑΝΟΣ	882	(s.andronikos@neasmyrni.gr)	

ΤΜΗΜΑ ΚΟΙΝΩΝΙΚΗΣ ΕΡΓΑΣΙΑΣ ΚΑΙ ΠΑΡΕΜΒΑΣΗΣ (merimna@neasmyrni.gr)

ΣΤΥΛΙΑΝΟΥ ΧΙΟΝΑΤΗ	892	(xstylianou@neasmyrni.gr)	Προϊσταμένη
ΓΙΑΝΝΑΚΟΥΡΟΥ ΕΛΕΝΑ	883	(egiannakourou@neasmyrni.gr)	
ΧΑΤΖΗ ΑΜΑΛΙΑ	893	(axatzi@neasmyrni.gr)	
ΧΑΡΑΛΑΜΠΑΚΗ ΔΗΜΗΤΡΑ	893	(dcharalampaki@neasmyrni.gr)	

ΚΕΝΤΡΟ ΚΟΙΝΟΤΗΤΑΣ - ΕΛ.ΒΕΝΙΖΕΛΟΥ 14, ΙΣΟΓΕΙΟ – ΝΕΑ ΣΜΥΡΝΗ

ΠΑΛΙΒΙΔΑ ΘΑΛΕΙΑ	818	(epalivida@neasmyrni.gr)	
ΠΑΠΑΝΙΚΟΛΑΟΥ ΝΙΚΗ	818	(npapanikolaou@neasmyrni.gr)	
ΜΑΡΚΑΚΗΣ ΜΙΧΑΛΗΣ	818	(mmarkakis@neasmyrni.gr)	
ΑΡΒΑΝΙΤΗ ΧΡΙΣΤΙΝΑ	931	(charvaniti@neasmyrni.gr)	

ΚΕΝΤΡΟ ΚΟΙΝΟΤΗΤΑΣ ΑΝΩ ΝΕΑΣ ΣΜΥΡΝΗΣ - ΑΝΔΡΙΑΝΟΥΠΟΛΕΩΣ 18, ΙΣΟΓΕΙΟ – ΝΕΑ ΣΜΥΡΝΗ

ΤΑΡΤΣΙΝΗ ΑΠΟΣΤΟΛΙΑ-ΜΑΡΙΑ	210 9370282	(mtartsini@neasmyrni.gr)	
ΛΙΑΚΑΚΟΥ ΖΗΝΟΒΙΑ	931	(zliakakou@neasmyrni.gr)	
ΑΛΕΞΑΝΔΡΗΣ ΑΛΕΞΑΝΔΡΟΣ	210 9338528	(aalexandris@neasmyrni.gr)	
ΣΑΚΕΛΛΑΡΙΟΥ ΒΑΝΑ	210 9338528	(esakellariou@neasmyrni.gr)	

ΒΟΗΘΕΙΑ ΣΤΟ ΣΠΙΤΙ - ΑΡΤΑΚΗΣ 54 (helpspiti@neasmyrni.gr) – ΝΕΑ ΣΜΥΡΝΗ

ΚΙΟΒΡΕΚΗ ΑΘΑΝΑΣΙΑ	210 9353277	Κοινωνική Λειτουργός
ΤΣΑΚΩΝΑ ΛΟΥΚΙΑ	210 9335496	Κοινωνική Λειτουργός
ΑΝΙΚΟΛΑΙΤΗ ΔΗΜΗΤΡΑ	210 9483853	Κοινωνική Λειτουργός
ΚΑΛΥΒΑ ΖΑΧΑΡΟΥΛΑ	210 9353277	Νοσηλεύτρια

ΤΜΗΜΑ ΥΓΕΙΑΣ - ΑΡΤΑΚΗΣ 76-78 (ygeia@neasmyrni.gr) – ΝΕΑ ΣΜΥΡΝΗ

ΦΩΤΙΑΔΗ ΘΕΩΝΗ	941	(tfotiadi@neasmyrni.gr)	Προϊσταμένη
ΚΑΡΙΑΜΠΑ ΕΥΦΡΟΣΥΝΗ	948	(ekariampa@neasmyrni.gr)	Φυσιοθεραπεύτρια
ΚΩΝΣΤΑΝΤΙΝΙΔΟΥ ΜΑΡΙΝΑ	894	(mkonstantinidou@neasmyrni.gr)	Ψυχολόγος
ΜΩΡΑΙΤΟΥ ΜΑΡΙΝΑ	4845/4846	(mmoraitou@neasmyrni.gr)	Επισκέπτρια Νοσοκόμα

Σχέδιο Αντιμετώπισης Εκτάκτων Αναγκών και Άμεσης/Βραχείας Διαχείρισης Συνεπειών από
την Εκδήλωση Σεισμών Δήμου Νέας Σμύρνης – Έκδοση : 2023 – 2η

ΓΕΩΡΓΟΥΛΑ ΟΥΡΑΝΙΑ	4845/4846	(rgeorgoula@neasmyrni.gr)	Νοσηλεύτρια
ΜΑΙΔΩΝΗ ΜΑΡΙΑ	4845/4846	(mmaidoni@neasmyrni.gr)	Αιμολήπτρια
ΚΕΠ ΥΓΕΙΑΣ (ΜΠΑΧΑΝΙΑΝ ΑΡΠΙ)	942	(abachanian@neasmyrni.gr)	

ΔΙΕΥΘΥΝΣΗ ΔΙΑ ΒΙΟΥ ΜΑΘΗΣΗΣ ΚΑΙ ΠΟΛΙΤΙΣΜΟΥ - ΕΛ.ΒΕΝΙΖΕΛΟΥ 16 – ΝΕΑ ΣΜΥΡΝΗ

ΑΝΤΙΔΗΜΑΡΧΟΣ ΑΘΛΗΤΙΣΜΟΥ, ΠΑΙΔΙΚΩΝ ΧΑΡΩΝ & ΚΑΤ/ΩΝ ΥΓΕΙΟΝΟΜΙΚΟΥ ΕΝΔΙΑΦΕΡΟΝΤΟΣ

ΚΟΝΙΔΑΡΗΣ ΔΙΟΝΥΣΗΣ	862	(dkonidaris@neasmyrni.gr)	
<u>ΠΡΟΕΔΡΟΣ ΣΧΟΛΙΚΗΣ ΕΠΙΤΡΟΠΗΣ Α' ΒΑΘΜΙΑΣ ΕΚΠΑΙΔΕΥΣΗΣ</u>			
ΚΑΡΑΓΙΑΝΝΗ ΔΩΡΟΘΕΑ	911	(dkaragianni@neasmyrni.gr)	
<u>ΓΡΑΜΜΑΤΕΙΑ Α' ΒΑΘΜΙΑΣ</u>			
ΤΕΓΟΓΙΑΝΝΗ ΜΑΡΙΑΝΝΑ	911	(nseseproto@gmail.com)	
<u>ΠΡΟΕΔΡΟΣ ΣΧΟΛΙΚΗΣ ΕΠΙΤΡΟΠΗΣ Β' ΒΑΘΜΙΑΣ ΕΚΠΑΙΔΕΥΣΗΣ</u>			
ΑΠΕΡΓΗ ΜΑΡΙΑ	984	(mapergi@neasmyrni.gr)	
<u>ΓΡΑΜΜΑΤΕΙΑ Β' ΒΑΘΜΙΑΣ</u>			
ΠΑΠΑΚΩΝΣΤΑΝΤΙΝΟΥ ΕΛΕΝΗ	909	(nsestedft@neasmyrni.gr)	
ΜΟΣΧΟΒΑ ΜΑΡΙΑ	831	(mmosxova@neasmyrni.gr)	Διευθύντρια
ΤΜΗΜΑ ΠΑΙΔΕΙΑΣ ΚΑΙ ΝΕΟΛΑΙΑΣ (adpaideias@neasmyrni.gr)			
ΠΑΛΑΙΟΛΟΓΟΥ ΕΥΑΓΓΕΛΙΑ	914	(epalaiologou@neasmyrni.gr)	Προϊσταμένη
ΤΜΗΜΑ ΔΙΑ ΒΙΟΥ ΜΑΘΗΣΗΣ (adpaideias@neasmyrni.gr)			
ΜΑΝΑΣΗ ΙΩΑΝΝΑ	982	(i_manasi@neasmyrni.gr)	Προϊσταμένη
ΧΡΟΝΑΚΗ ΑΓΓΕΛΙΚΗ	983	(adpaideias@neasmyrni.gr)	
ΧΑΣΑΠΗ ΜΑΡΘΑ	833	(mhasapi@neasmyrni.gr)	
ΤΜΗΜΑ ΠΟΛΙΤΙΣΤΙΚΗΣ ΚΛΗΡΟΝΟΜΙΑΣ			
ΑΒΡΑΜΙΔΗΣ ΚΩΝΣΤΑΝΤΙΝΟΣ	701	(kavramidis@neasmyrni.gr)	Προϊστάμενος
ΤΜΗΜΑ ΕΠΙΜΕΛΗΤΕΙΑΣ ΠΟΛΙΤΙΣΤΙΚΩΝ ΥΠΟΔΟΜΩΝ			
ΑΝΑΓΝΩΣΤΟΠΟΥΛΟΣ ΦΩΤΙΟΣ		(f_anagnostopoulos@neasmyrni.gr)	Προϊστάμ.

ΔΙΕΥΘΥΝΣΗ ΚΥΚΛΙΚΗΣ ΟΙΚΟΝΟΜΙΑΣ ΚΑΙ ΑΝΑΚΥΚΛΩΣΗΣ - ΟΛΥΜΠΙΟΥ & ΣΩΚΡΑΤΟΥΣ – ΝΕΑ ΣΜΥΡΝΗ

ΑΝΤΙΔΗΜΑΡΧΟΣ ΚΑΘΑΡΙΟΤΗΤΑΣ, ΠΕΡΙΒΑΛΛΟΝΤΟΣ & ΠΡΑΣΙΝΟΥ

ΚΟΥΚΑΣ ΠΕΤΡΟΣ	898		
ΚΩΣΤΟΥΡΟΣ ΑΛΕΞΑΝΔΡΟΣ	852	(akostou@neasmyrni.gr)	Διευθυντής
ΜΕΝΕΓΑΚΗ ΑΣΠΑΣΙΑ	854	(amenegaki@neasmyrni.gr)	

ΤΜΗΜΑ ΑΠΟΚΟΜΙΔΗΣ (kathariorthta@neasmyrni.gr)

ΠΑΠΠΑΣ ΠΑΝΑΓΙΩΤΗΣ	880	(ppappas@neasmyrni.gr)	Προϊστάμενος
ΤΗΛΕΦΩΝΑ ΥΠΗΡΕΣΙΑΣ	872 - 210 9370370		
ΤΣΑΚΟΥΡΙΔΗΣ ΚΩΣΤΑΝΤΙΝΟΣ	876	(ktsakouridis@neasmyrni.gr)	
ΤΖΙΟΥΜΗ ΕΛΕΝΗ	869	(etzioumi@neasmyrni.gr)	
ΠΟΥΛΙΟΥ ΡΟΥΛΑ	869	(spouliou@neasmyrni.gr)	

Σχέδιο Αντιμετώπισης Εκτάκτων Αναγκών και Άμεσης/Βραχείας Διαχείρισης Συνεπειών από
την Εκδήλωση Σεισμών Δήμου Νέας Σμύρνης – Έκδοση : 2023 – 2η

ΠΟΛΥΜΟΣ ΣΤΡΑΤΟΣ	895	(epolimos@neasmyrni.gr)	
ΚΑΡΑΜΟΛΕΓΚΟΣ ΚΩΝΣΤΑΝΤΙΝΟΣ	940	(kkaramolegkos@neasmyrni.gr)	
ΤΜΗΜΑ ΔΙΑΧΕΙΡΗΣΗΣ & ΣΥΝΤΗΡΗΣΗΣ ΟΧΗΜΑΤΩΝ ΚΑΙ ΕΞΟΠΛΙΣΜΟΥ			
ΚΕΣΑΝΙΔΗΣ ΦΙΛΙΠΠΟΣ	734	(fkesanidis@neasmyrni.gr)	Προϊστάμενος
ΒΕΝΙΖΕΛΟΣ ΠΑΝΤΕΛΗΣ	875		ΣΥΝΕΡΓΕΙΟ
ΤΜΗΜΑ ΕΙΔΙΚΩΝ ΣΥΝΕΡΓΕΙΩΝ ΚΑΘΑΡΙΟΤΗΤΑΣ			
ΛΕΙΒΑΔΙΩΤΗ ΔΗΜΗΤΡΑ	873	(dlivadioti@neasmyrni.gr)	Προϊσταμένη
ΤΜΗΜΑ ΔΙΑΧΕΙΡΙΣΗΣ ΣΤΕΡΕΩΝ ΑΠΟΒΛΗΤΩΝ ΚΑΙ ΑΝΑΚΥΚΛΩΣΗΣ			
ΚΑΡΡΑ ΚΑΤΕΡΙΝΑ	851	(kkarra@neasmyrni.gr)	Προϊσταμένη
ΔΙΕΥΘΥΝΣΗ ΠΕΡΙΒΑΛΛΟΝΤΟΣ ΚΑΙ ΠΡΑΣΙΝΟΥ - ΟΛΥΜΠΙΟΥ & ΑΓΙΑΣ ΣΟΦΙΑΣ – ΝΕΑ ΣΜΥΡΝΗ			
ΜΠΑΦΑΛΟΥΚΑ ΕΛΕΥΘΕΡΙΑ	814	(ebafalouka@neasmyrni.gr)	Διευθύντρια
ΤΜΗΜΑ ΠΡΑΣΙΝΟΥ (illgeoroniki@gmail.com)			
ΝΑΤΙΩΤΗ-ΠΑΓΚΑΛΟΥ ΕΛΕΝΗ	890	(enatioti@neasmyrni.gr)	Προϊσταμένη
ΚΑΣΤΡΙΤΗΣ ΚΩΝΣΤΑΝΤΙΝΟΣ			
ΚΑΡΑΧΑΛΙΟΣ ΓΕΩΡΓΙΟΣ	210 9370281	(gkarachalios@neasmyrni.gr)	
ΚΑΡΑΓΙΑΝΝΗ ΑΣΗΜΙΝΑ	889	(a-karagianni@neasmyrni.gr)	
ΤΜΗΜΑ ΠΕΡΙΒΑΛΛΟΝΤΙΚΟΥ ΣΧΕΔΙΑΣΜΟΥ			
ΜΠΑΦΑΛΟΥΚΑ ΕΛΕΥΘΕΡΙΑ	814	(ebafalouka@neasmyrni.gr)	Προϊσταμένη
ΤΣΑΛΕΜΗΣ ΚΩΝΣΤΑΝΤΙΝΟΣ	889	(tsalemisk@neasmyrni.gr)	
ΤΜΗΜΑ ΔΗΜΟΣΙΑΣ ΥΓΕΙΑΣ – ΑΛΣΟΣ			
ΜΙΧΑΛΑΚΟΣ ΘΕΜΙΣΤΟΚΛΗΣ	871/958	(tmichalakos@neasmyrni.gr)	Προϊστάμενος
ΤΜΗΜΑ ΔΙΑΧΕΙΡΙΣΗΣ ΔΗΜΟΣΙΩΝ ΧΩΡΩΝ - ΣΟΥΛΙΕ 10 ΑΘΗΝΑ			
ΨΩΜΑ ΕΜΜΑΝΟΥΕΛΑ	210-9354651	(epsoma@neasmyrni.gr)	
ΑΤΣΙΔΗΣ ΚΩΝΣΤΑΝΤΙΝΟΣ	210-9354651		ΤΕΧΝ.ΥΔΡΑΥΛΙΚΟΣ
ΚΑΤΙΚΟΓΛΟΥ ΝΙΚΟΛΑΟΣ	210-9354651		ΤΕΧΝ. ΕΛΑΙΟΧΡΩΜΑΤΙΣΤΗΣ
ΚΡΙΚΩΝΗΣ ΕΛΕΥΘΕΡΙΟΣ	210-9354651		ΤΕΧΝ. ΕΛΑΙΟΧΡΩΜΑΤΙΣΤΗΣ
ΠΑΤΣΑΟΥΡΑΣ ΘΩΜΑΣ	210-9354651		ΤΕΧΝ. ΚΤΙΣΤΗΣ
ΣΚΕΝΔΕΡΟΓΛΟΥ ΚΩΝΣΤΑΝΤΙΝΟΣ	210-9354651		ΤΕΧΝΙΤΗΣ
ΤΜΗΜΑ ΚΟΙΜΗΤΗΡΙΟΥ - ΑΓΙΑΣ ΣΟΦΙΑΣ 139 (cemetery@neasmyrni.gr) – ΝΕΑ ΣΜΥΡΝΗ			
ΝΑΣΟΠΟΥΛΟΥ ΑΙΜΙΛΙΑ	878	(anasopoulou@neasmyrni.gr)	Προϊσταμένη
ΣΒΥΡΟΥ-ΣΒΥΡΙΑΔΟΥ ΜΑΡΙΑ	886	(msviriadou@neasmyrni.gr)	
ΔΗΜΗΤΡΟΠΟΥΛΟΣ ΚΩΝΣΤΑΝΤΙΝΟΣ	886	(kdimitropoulos@neasmyrni.gr)	
ΓΚΟΥΜΑ ΧΡΙΣΤΙΝΑ	885		
ΔΙΕΥΘΥΝΣΗ ΚΕΝΤΡΟΥ ΕΞΥΠΗΡΕΤΗΣΗΣ ΠΟΛΙΤΗ (Κ.Ε.Π.) - ΑΓΙΑΣ ΦΩΤΕΙΝΗΣ & ΠΛΑΤΕΙΑ ΚΑΡΥΛΟΥ – ΝΕΑ ΣΜΥΡΝΗ			
ΚΑΡΑΓΙΑΝΝΟΠΟΥΛΟΥ ΒΑΣΙΛΙΚΗ	509	(b_karagianopoulou@neasmyrni.gr)	Διευθύντρια
ΤΜΗΜΑ ΕΞΥΠΗΡΕΤΗΣΗΣ ΠΟΛΙΤΩΝ (ΔΕΥΤΕΡΑ - ΠΑΡΑΣΚΕΥΗ 08:00 έως 19:30 / Σάββατο 08:00 έως 13:30)			

Σχέδιο Αντιμετώπισης Εκτάκτων Αναγκών και Άμεσης/Βραχείας Διαχείρισης Συνεπειών από
την Εκδήλωση Σεισμών Δήμου Νέας Σμύρνης – Έκδοση : 2023 – 2η

ΜΠΕΧΛΙΒΑΝΙΔΗ ΕΥΑΓΓΕΛΙΑ	500	d.neassmirnis@kep.gov.gr	Προϊσταμένη
ΣΚΕΡΛΟΥ ΙΩΑΝΝΑ	502	i_skerlou@neasmyrni.gr	
ΠΟΛΥΜΕΡΟΥ ΦΩΤΕΙΝΗ	508	fpolymerou@neasmyrni.gr	
ΜΙΧΑΛΑΚΟΥ ΕΛΕΝΗ	504	d.neassmirnis@kep.gov.gr	
ΑΝΥΦΑΝΤΗ ΑΛΕΞΑΝΔΡΑ	505	d.neassmirnis@kep.gov.gr	
ΣΩΧΟΥ ΜΑΙΡΗ	505	msohou@neasmyrni.gr	
ΤΜΗΜΑ ΕΣΩΤΕΡΙΚΗΣ ΑΝΤΑΠΟΚΡΙΣΗΣ			
ΜΕΡΙΤΣΗ ΓΑΡΥΦΑΛΙΑ	503	gmeritsi@neasmyrni.gr	Προϊσταμένη
ΡΟΓΚΑ ΒΑΣΙΛΙΚΗ	503	vroga@neasmyrni.gr	
ΜΠΟΥΚΑ ΠΑΡΑΣΚΕΥΗ	503		
ΤΜΗΜΑ ΕΞΥΠΗΡΕΤΗΣΗΣ ΠΟΛΙΤΩΝ ΑΝΩ ΝΕΑ ΣΜΥΡΝΗΣ - ΑΓΧΙΑΛΟΥ 33- (d.neassmirnisp@kep.gov.gr) – ΝΕΑ ΣΜΥΡΝΗ			
ΠΕΤΡΟΥ ΕΥΑΓΓΕΛΙΑ	210 9310163	epetrou@neasmyrni.gr	Προϊσταμένη
ΜΑΝΙΑΤΗ ΕΛΕΝΗ	210 9310164	emaniati@neasmyrni.gr	
ΚΟΝΤΟΥ ΕΛΕΥΘΕΡΙΑ	210 9310164	e_kontou@neasmyrni.gr	
ΔΙΕΥΘΥΝΣΗ ΑΘΛΗΤΙΣΜΟΥ (dathlitismos@neasmyrni.gr) - ΕΛ.ΒΕΝΙΖΕΛΟΥ 16, 1ος ΟΡΟΦΟΣ– ΝΕΑ ΣΜΥΡΝΗ			
ΝΙΚΟΛΑΙΔΟΥ ΣΟΦΙΑ	970	snikolaidou@neasmyrni.gr	Διευθύντρια
ΓΚΑΤΣΗ ΑΝΝΑ	994	agkatsi@neasmyrni.gr	
ΣΤΑΥΡΑΚΟΠΟΥΛΟΣ ΤΖΑΝΗΣ	969	tstavrakopoulos@neasmyrni.gr	
ΤΜΗΜΑ ΑΘΛΗΤΙΚΗΣ ΑΝΑΠΤΥΞΗΣ (tathlanapt@neasmyrni.gr)			
ΧΟΝΔΡΟΥ ΡΟΥΛΑ	968	schondrou@neasmyrni.gr	Προϊσταμένη
ΤΜΗΜΑ ΕΠΙΜΕΛΗΤΕΙΑΣ ΑΘΛΗΤΙΚΩΝ ΥΠΟΔΟΜΩΝ (tathlyp@neasmyrni.gr) - ΕΛ.ΒΕΝΙΖΕΛΟΥ 99– ΝΕΑ ΣΜΥΡΝΗ			
ΚΕΦΑΛΙΔΗΣ ΕΥΑΓΓΕΛΟΣ	879	ekefalidis@neasmyrni.gr	Προϊστάμενος
ΦΑΡΙΔΗΣ ΣΤΑΘΗΣ	896	efaridis@neasmyrni.gr	Επόπτης Πισίνας
ΑΝΑΛΥΤΗΣ ΒΑΓΓΕΛΗΣ	896	eanalitis@neasmyrni.gr	Επόπτης Πισίνας
ΤΜΗΜΑ ΑΘΛΗΤΙΚΩΝ ΠΡΟΓΡΑΜΜΑΤΩΝ (tathlprog@neasmyrni.gr) - ΑΓ.ΦΩΤΕΙΝΗΣ 12 – ΝΕΑ ΣΜΥΡΝΗ			
ΦΡΑΓΚΙΑΔΑΚΗΣ ΓΙΩΡΓΟΣ	899/944	gfragkiadakis@neasmyrni.gr	Προϊστάμενος
ΚΕΝΤΡΟ ΚΟΙΝΩΝΙΚΗΣ ΠΡΟΣΤΑΣΙΑΣ & ΑΛΛΗΛΕΓΥΗΣ (kkpa@neasmyrni.gr) - ΕΛ.ΒΕΝΙΖΕΛΟΥ 18 3ος ΟΡΟΦΟΣ – ΝΕΑ ΣΜΥΡΝΗ			
ΛΑΡΙΣΣΗΣ ΓΕΩΡΓΙΟΣ	985	glarissis@neasmyrni.gr	Πρόεδρος
ΚΟΝΤΟΛΕΩΝ ΕΛΙΣΑΒΕΤ	918	ekontoleon@neasmyrni.gr	Προϊσταμένη
ΠΟΛΥΖΟΥ ΓΕΩΡΓΙΑ	921	gpolizou@neasmyrni.gr	Μισθοδοσία
ΠΑΠΑΦΩΤΟΠΟΥΛΟΥ ΑΦΡΟΔΙΤΗ	917	apapafotopoulou@neasmyrni.gr	Προμήθειες
ΣΠΥΡΟΥ ΑΝΑΣΤΑΣΙΑ	908	aspyrou@neasmyrni.gr	Διοικητικό
ΚΡΕΜΙΖΗ ΔΙΟΝΥΣΙΑ	919	dkremizi@neasmyrni.gr	Διοικητικό

Σχέδιο Αντιμετώπισης Εκτάκτων Αναγκών και Άμεσης/Βραχείας Διαχείρισης Συνεπειών από
την Εκδήλωση Σεισμών Δήμου Νέας Σμύρνης – Έκδοση : 2023 – 2η

ΜΑΝΤΑ ΑΓΓΕΛΕΝΑ	916	(amanta@neasmyrni.gr)	Διοικητικό
ΜΑΤΑΡΑ ΤΟΝΙΑ	915	(amatara@neasmyrni.gr)	Λογιστήριο

ΠΟΛΙΤΙΣΤΙΚΟΣ ΟΡΓΑΝΙΣΜΟΣ (politistika@neasmyrni.gr - politistikosorg@yahoo.gr) - ΕΛ. ΒΕΝΙΖΕΛΟΥ 16 7ος ΟΡΟΦΟΣ
– ΝΕΑ ΣΜΥΡΝΗ

ΠΡΟΕΔΡΟΣ ΠΟΛΙΤΙΣΤΙΚΟΥ & ΑΘΛΗΤΙΚΟΥ ΟΡΓΑΝΙΣΜΟΥ

ΧΑΤΖΑΤΟΥΡΙΑΝ ΕΥΑΓΓΕΛΟΣ		(vxatzatourian@neasmyrni.gr)	
ΚΟΡΚΟΒΙΛΗ ΒΑΝΑ	926	(vkorkovili@neasmyrni.gr)	
ΧΑΤΖΗΣ ΚΩΝΣΤΑΝΤΙΝΟΣ	923	(kxatzis@neasmyrni.gr)	
ΠΕΤΡΟΠΟΥΛΟΥ ΜΑΡΙΝΑ	922	(politistika@neasmyrni.gr)	
ΠΑΠΠΑΣ ΓΕΩΡΓΙΟΣ	927	(gpappas@neasmyrni.gr)	

ΕΘΝΙΚΗ ΣΤΕΓΗ (nhouse@neasmyrni.gr) - ΕΘΝΙΚΗΣ ΣΤΕΓΗΣ & ΒΑΡΝΗΣ 1 – ΝΕΑ ΣΜΥΡΝΗ

ΚΑΡΥΟΦΙΛΛΗ ΙΩΑΝΝΑ	964	(ikariofilli@neasmyrni.gr)	Πρόεδρος
ΜΠΑΝΤΕΣΚΑ ΑΡΓΥΡΩ	965	(ampanteska@neasmyrni.gr)	Προϊσταμένη
ΠΑΝΤΑΖΗ ΜΑΡΙΑ -ΕΛΕΝΗ	965	(nhouse@neasmyrni.gr)	

ΔΗΜΟΤΙΚΑ ΙΑΤΡΕΙΑ / ΚΟΙΝΩΝΙΚΟ ΦΑΡΜΑΚΕΙΟ - ΑΡΤΑΚΗΣ 76-78 – ΝΕΑ ΣΜΥΡΝΗ (ΔΕ-ΠΑ 07:00-15:00)

ΚΑΡΑΠΑΤΑΚΗΣ ΚΩΝΣΤΑΝΤΙΝΟΣ	941	Ορθοπαιδικός (kkarapatakis@yahoo.gr)	
ΚΩΝΣΤΑΝΤΙΝΙΔΗΣ ΧΑΡΑΛΑΜΠΟΣ	941	Γεν. Ιατρός (haris_med@yahoo.gr)	
ΛΑΙΟΣ ΠΑΝΑΓΙΩΤΗΣ	941	Παιδίατρος	
ΝΤΟΥΖΟΣ ΔΗΜΗΤΡΙΟΣ	941	Οδοντίατρος (ntouzos.dimitrios@gmail.com)	
ΧΑΡΙΤΟΣ ΔΙΟΝΥΣΙΟΣ	941	Καρδιολόγος (dionisioscharitos@gmail.com)	
ΧΟΥΖΟΥΡΗΣ ΗΛΙΑΣ	941	Παθολόγος	
ΨΑΡΑΣ ΡΑΦΑΗΛ	941	Ψυχίατρος (rafailpsaras@gmail.com)	
ΘΑΝΑΣΙΑΣ ΕΥΘΥΜΙΟΣ		Ιατρός Εργασίας (efthimios.thanasias@gmail.com)	
ΚΟΙΝΩΝΙΚΟ ΦΑΡΜΑΚΕΙΟ	4850		

ΚΟΙΝΩΝΙΚΟ ΠΑΝΤΟΠΩΛΕΙΟ - ΑΡΤΑΚΗΣ 8, ΑΝΩ ΝΕΑ ΣΜΥΡΝΗ (08:00-13:30)

ΚΛΕΙΜΑΤΣΑΚΗΣ ΔΗΜΗΤΡΗΣ	947	(koin.pantopoliodns@neasmyrni.gr)	
ΜΑΥΡΙΔΟΥ ΡΟΥΔΑΜΑ	947		

ΔΗΜΟΤΙΚΟ ΓΥΜΝΑΣΤΗΡΙΟ - ΑΡΤΑΚΗΣ 34, ΑΝΩ ΝΕΑ ΣΜΥΡΝΗ (ΔΕ-ΠΑ 08:00-22:00 – ΣΑ 09:00-15:00)

ΚΟΥΤΣΑΥΤΑΚΗ ΕΥΑΓΓΕΛΙΑ	945	(ekoutsaftaki@neasmyrni.gr)	
ΤΟΥΜΠΑ ΕΥΑΓΓΕΛΙΑ	945	(etoumpa@neasmyrni.gr)	

ΔΗΜΟΤΙΚΟ ΓΥΜΝΑΣΤΗΡΙΟ – ΕΛ. ΒΕΝΙΖΕΛΟΥ 99, ΝΕΑ ΣΜΥΡΝΗ (ΔΕ-ΠΑ 08:00-22:00 – ΣΑ 09:00-15:00)

ΠΑΠΑΝΙΚΟΛΑΟΥ ΧΡΥΣΑ	957	(chpapanikolaou@neasmyrni.gr)	
ΤΣΟΥΜΟΣ ΓΙΑΝΝΗΣ	957	(itsoumos@neasmyrni.gr)	
ΓΚΙΟΥΖΕΛΙΑΝ ΓΙΩΤΑ	957	(pgkiouzelian@neasmyrni.gr)	

Σχέδιο Αντιμετώπισης Εκτάκτων Αναγκών και Άμεσης/Βραχείας Διαχείρισης Συνεπειών από
την Εκδήλωση Σεισμών Δήμου Νέας Σμύρνης – Έκδοση : 2023 – 2η

ΔΗΜΟΤΙΚΟ ΓΥΜΝΑΣΤΗΡΙΟ – ΑΓ. ΦΩΤΕΙΝΗΣ 14, ΝΕΑ ΣΜΥΡΝΗ (ΔΕ-ΠΑ 08:00-22:00 – ΣΑ 09:00-15:00)

SAVADI VASILIOS 897 (vsavvadis@neasmyrni.gr)

ΚΟΡΟΠΟΥΛΗΣ ΔΗΜΗΤΡΗΣ 899 (dkoropoulos@neasmyrni.gr)

ΔΗΜΟΤΙΚΟ ΚΟΛΥΜΒΗΤΗΡΙΟ- ΤΡΑΠΕΖΟΥΝΤΟΣ 13 & ΑΡΤΑΚΗΣ, ΑΝΩ ΝΕΑ ΣΜΥΡΝΗ (06:00-24:00)

ΤΡΙΑΛΩΝΗ ΕΛΕΝΗ 210 9333667 (etrialoni@neasmyrni.gr)

ΚΟΙΝΩΝΙΚΟ ΦΡΟΝΤΙΣΤΗΡΙΟ- ΚΟΡΑΗ 20, ΝΕΑ ΣΜΥΡΝΗ (16:00-19:00)

210 9344749 (adpaideias@neasmyrni.gr)

ΚΕΝΤΡΟ ΠΡΟΛΗΨΗΣ ΗΛΙΟΣ- ΟΜΗΡΟΥ 60, ΝΕΑ ΣΜΥΡΝΗ (ΔΕ-ΠΑ 09:00-14:00 / ΔΕ&ΤΕ 17:00-20:00)

210 9336031 (kpilios@otenet.gr)

ΔΗΜΟΤΙΚΗ ΒΙΒΛΙΟΘΗΚΗ- ΑΪΔΙΝΙΟΥ 28, ΝΕΑ ΣΜΥΡΝΗ - www.libraryns.gr (ΔΕ-ΠΑ 09:00-14:00 & ΤΕ 18:15-21:00)

961 (nslibrary@yahoo.com)

ΨΗΦΙΑΚΟ ΜΟΥΣΕΙΟ- ΕΛ.ΒΕΝΙΖΕΛΟΥ 87, ΝΕΑ ΣΜΥΡΝΗ - www.smyrnimuseum.gr (ΔΕ-ΠΑ 09:30-15:00 / ΔΕ&ΤΡ 18:00-21:00 / ΣΑ 10:00-14:00)

962-963 (digitalmuseum.ns@gmail.com)

Κ.Α.Π.Η. (07:30-19:00)

Α' ΚΑΠΗ - ΑΡΤΑΚΗΣ 54, ΑΝΩ ΝΕΑ ΣΜΥΡΝΗ

ΚΙΟΒΡΕΚΗ ΑΘΑΝΑΣΙΑ 210 9353277 (akapiartakis@gmail.com)

Β' ΚΑΠΗ - ΣΤΑΔΙΟΥ 32-34, ΝΕΑ ΣΜΥΡΝΗ

ΜΑΝΤΑ ΑΓΓΕΛΕΝΑ 210 9353533 (amanta@neasmyrni.gr)

Γ' ΚΑΠΗ - Ν. ΠΛΑΣΤΗΡΑ 57, ΝΕΑ ΣΜΥΡΝΗ

ΤΣΑΚΩΝΑ ΛΟΥΚΙΑ 210 9335496 (louktsakona@yahoo.gr)

Δ' ΚΑΠΗ - Ν.ΠΛΑΣΤΗΡΑ 122, ΝΕΑ ΣΜΥΡΝΗ

ΑΝΙΚΟΛΑΙΤΗ ΔΗΜΗΤΡΑ 210 9324618 (danikolaiti@neasmyrni.gr)

Ε' ΚΑΠΗ - ΕΛΛΗΣΠΟΝΤΟΥ 65, ΑΝΩ ΝΕΑ ΣΜΥΡΝΗ

ΚΙΟΒΡΕΚΗ ΑΘΑΝΑΣΙΑ 210 9370502 (akapiartakis@gmail.com)

ΠΟΛΥΧΩΡΟΣ ΓΑΛΑΞΙΑΣ - 2ΑΣ ΜΑΙΟΥ 16, ΚΕΝΤΡΙΚΗ ΠΛΑΤΕΙΑ ΝΕΑΣ ΣΜΥΡΝΗΣ

210 9334064

ΑΙΘΟΥΣΑ ΔΗΜΟΤΙΚΟΥ ΣΥΜΒΟΥΛΙΟΥ - 2ΑΣ ΜΑΙΟΥ 8, ΚΕΝΤΡΙΚΗ ΠΛΑΤΕΙΑ ΝΕΑΣ ΣΜΥΡΝΗΣ

2109330944

ΠΑΡΑΡΤΗΜΑ Ι

ΠΑΡΑΡΤΗΜΑ Ι – ΠΙΝΑΚΑΣ ΚΤΗΡΙΩΝ ΥΠΗΡΕΣΙΩΝ ΔΗΜΟΥ ΝΕΑΣ ΣΜΥΡΝΗΣ

Το παρόν προσαρτάται στο ΣΧΕΔΙΟ ΑΝΤΙΜΕΤΩΠΙΣΗΣ ΕΚΤΑΚΤΩΝ ΑΝΑΓΚΩΝ ΚΑΙ ΑΜΕΣΗΣ/ΒΡΑΧΕΙΑΣ ΔΙΑΧΕΙΡΙΣΗΣ ΣΥΝΕΠΕΙΩΝ ΑΠΟ ΤΗΝ ΕΚΔΗΛΩΣΗ ΣΕΙΣΜΟΥ ΤΟΥ ΔΗΜΟΥ Νέας Σμύρνης και αποτελεί αναπόσπαστο τμήμα του.

ΠΙΝΑΚΑΣ ΚΤΗΡΙΩΝ ΥΠΗΡΕΣΙΩΝ ΔΗΜΟΥ ΝΕΑΣ ΣΜΥΡΝΗΣ						
Α/Α	ΣΤΕΓΑΖΟΜΕΝΗ ΥΠΗΡΕΣΙΑ	ΤΑΧΥΔΡΟΜΙΚΗ ΔΙΕΥΘΥΝΣΗ ΥΠΗΡΕΣΙΑΣ	ΤΚ	ΓΕΩΓΡΑΦΙΚΕΣ ΣΥΝΤΕ/ΝΕΣ	ΙΔΙΟΚΤΗΣΙΑΚΟ ΚΑΘΕΣΤΩΣ ΧΩΡΩΝ ΥΠΗΡΕΣΙΑΣ	ΟΡΟΦΟΙ ΠΟΥ ΚΑΤΑ-ΛΑΜΒΑΝΕΙ Η ΥΠΗΡΕΣΙΑ
1	ΔΙΕΥΘΥΝΣΗ ΚΟΙΝΩΝΙΚΗΣ ΟΙΚΟΝΟΜΙΑΣ & ΑΛΛΗΛΕΓΓΥΗΣ - ΚΟΙΝΩΝΙΚΟ ΠΑΝΤΟΠΩΛΕΙΟ ΝΕΑΣ ΣΜΥΡΝΗΣ	ΑΡΤΑΚΗΣ 8	17124	37.9485881203, 23.7254603331	ΜΙΣΘΩΜΕΝΟ	-1,ΙΣΟΓΕΙΟ
2	ΔΙΕΥΘΥΝΣΗ ΚΟΙΝΩΝΙΚΗΣ ΟΙΚΟΝΟΜΙΑΣ & ΑΛΛΗΛΕΓΓΥΗΣ - ΚΟΙΝΩΝΙΚΟ ΦΑΡΜΑΚΕΙΟ ΝΕΑΣ ΣΜΥΡΝΗΣ	ΑΡΤΑΚΗΣ 78	17124	37.9425596241, 23.7175957871	ΜΙΣΘΩΜΕΝΟ	-1,ΙΣΟΓΕΙΟ
3	ΔΙΕΥΘΥΝΣΗ ΚΟΙΝΩΝΙΚΗΣ ΟΙΚΟΝΟΜΙΑΣ & ΑΛΛΗΛΕΓΓΥΗΣ - ΔΗΜΟΤΙΚΑ ΙΑΤΡΕΙΑ / ΚΕΠ ΥΓΕΙΑΣ ΝΕΑΣ ΣΜΥΡΝΗΣ	ΑΡΤΑΚΗΣ 76 & ΒΑΠΟΡΙΔΟΥ	17124	37.9425448523, 23.7176135534	ΜΙΣΘΩΜΕΝΟ	-1,ΙΣΟΓΕΙΟ
4	ΔΙΕΥΘΥΝΣΗ ΚΟΙΝΩΝΙΚΗΣ ΟΙΚΟΝΟΜΙΑΣ & ΑΛΛΗΛΕΓΓΥΗΣ - ΚΕΝΤΡΟ ΚΟΙΝΟΤΗΤΑΣ ΝΕΑΣ ΣΜΥΡΝΗΣ	ΕΛΕΥΘΕΡΙΟΥ ΒΕΝΙΖΕΛΟΥ 14	17123	37.9479114395, 23.7160413999	ΜΙΣΘΩΜΕΝΟ	ΙΣΟΓΕΙΟ
5	ΔΙΕΥΘΥΝΣΗ ΚΟΙΝΩΝΙΚΗΣ ΟΙΚΟΝΟΜΙΑΣ & ΑΛΛΗΛΕΓΓΥΗΣ - ΤΜΗΜΑ ΚΟΙΝΩΝ. ΕΡΓΑΣΙΑΣ & ΠΑΡΕΜΒΑΣΗΣ Δ. ΝΕΑΣ ΣΜΥΡΝΗΣ	ΕΛΕΥΘΕΡΙΟΥ ΒΕΝΙΖΕΛΟΥ 18	17123	37.9477636629, 23.7158332690	ΜΙΣΘΩΜΕΝΟ	2

Σχέδιο Αντιμετώπισης Εκτάκτων Αναγκών και Άμεσης/Βραχείας Διαχείρισης Συνεπειών από την
Εκδήλωση Σεισμών Δήμου Νέας Σμύρνης – Έκδοση : 2023 – 2η

A/A	ΣΤΕΓΑΖΟΜΕΝΗ ΥΠΗΡΕΣΙΑ	ΤΑΧΥΔΡΟΜΙΚΗ ΔΙΕΥΘΥΝΣΗ ΥΠΗΡΕΣΙΑΣ	ΤΚ	ΓΕΩΓΡΑΦΙΚΕΣ ΣΥΝΤΕ/ΝΕΣ	ΙΔΙΟΚΤΗΣΙΑΚΟ ΚΑΘΕΣΤΩΣ ΧΩΡΩΝ ΥΠΗΡΕΣΙΑΣ	ΟΡΟΦΟΙ ΠΟΥ ΚΑΤΑ-ΛΑΜΒΑΝΕΙ Η ΥΠΗΡΕΣΙΑ
6	ΔΙΕΥΘΥΝΣΗ ΚΟΙΝΩΝΙΚΗΣ ΟΙΚΟΝΟΜΙΑΣ & ΑΛΛΗΛΕΓΓΥΗΣ - ΤΜ. ΥΓΕΙΑΣ - ΚΟΙΝΩΝ. ΙΑΤΡΕΙΟ & ΦΑΡΜ. ΝΕΑΣ ΣΜΥΡΝΗΣ	ΑΜΙΣΟΥ 67	17124	37.9430678357, 23.7199094548	ΜΕΙΚΤΟ	ΙΣΟΓΕΙΟ
7	ΔΗΜΑΡΧΕΙΟ ΝΕΑΣ ΣΜΥΡΝΗΣ - ΚΕΝΤΡΙΚΟ ΚΤΗΡΙΟ	ΣΥΓΓΡΟΥ 193	17121	37.9498572614, 23.7083142683	ΜΙΣΘΩΜΕΝΟ	-2,ΙΣΟΓΕΙΟ,1,2
8	Δ/ΝΣΗ ΚΥΚΛΙΚΗΣ ΟΙΚΟΝΟΜΙΑΣ & ΑΝΑΚΥΚΛΩΣΗΣ	ΟΛΥΜΠΙΟΥ & ΣΩΚΡΑΤΟΥΣ	17341	37.9328183003, 23.7161993365	ΙΔΙΟΚΤΗΤΟ	ΙΣΟΓΕΙΟ
9	Δ/ΝΣΗ ΠΕΡΙΒΑΛΛΟΝΤΟΣ & ΠΡΑΣΙΝΟΥ	ΟΛΥΜΠΙΟΥ & ΑΓΙΑΣ ΣΟΦΙΑΣ	17341	37.9329712338, 23.7151415627	ΙΔΙΟΚΤΗΤΟ	ΙΣΟΓΕΙΟ
10	ΔΙΕΥΘΥΝΣΗ ΕΞΥΠΗΡΕΤΗΣΗΣ ΠΟΛΙΤΗ (Κ.Ε.Π.) – ΚΕΝΤΡΙΚΟ	ΑΓΙΑΣ ΦΩΤΕΙΝΗΣ & ΠΛΑΤΕΙΑ ΚΑΡΥΛΛΟΥ	17121	37.9477766918, 23.7142111994	ΠΑΡΑΧΩΡΗΜΕΝΟ	-1
11	ΔΙΕΥΘΥΝΣΗ ΕΞΥΠΗΡΕΤΗΣΗΣ ΠΟΛΙΤΗ (Κ.Ε.Π.) – ΠΑΡΑΡΤΗΜΑ	ΑΓΧΙΑΛΟΥ 33 & ΒΟΣΠΟΡΟΥ	17124	37.9428261423, 23.7209511706	ΜΙΣΘΩΜΕΝΟ	ΙΣΟΓΕΙΟ

ΠΑΡΑΡΤΗΜΑ ΙΑ

ΠΑΡΑΡΤΗΜΑ ΙΑ– ΠΡΟΤΥΠΟΙ ΠΙΝΑΚΕΣ

Το παρόν προσαρτάται στο ΣΧΕΔΙΟ ΑΝΤΙΜΕΤΩΠΙΣΗΣ ΕΚΤΑΚΤΩΝ ΑΝΑΓΚΩΝ ΚΑΙ ΑΜΕΣΗΣ/ΒΡΑΧΕΙΑΣ ΔΙΑΧΕΙΡΙΣΗΣ ΣΥΝΕΠΕΙΩΝ ΑΠΟ ΤΗΝ ΕΚΔΗΛΩΣΗ ΣΕΙΣΜΟΥ ΤΟΥ ΔΗΜΟΥ Νέας Σμύρνης και αποτελεί αναπόσπαστο τμήμα του.

ΠΙΝΑΚΑΣ Α) Κατάλογος Αιτημάτων Πολιτών (Ενδεικτικός) του Δήμου Νέας Σμύρνης για μετασεισμικό έλεγχο κτιρίων από την Γ.Δ.Α.Ε.Φ.Κ.

Α/Α	ΗΜΕΡΟΜΗΝΙΑ	ΕΠΩΝΥΜΟ	ΟΝΟΜΑ	ΠΑΤΡΩΝΥΜΟ	ΤΗΛΕΦΩΝΟ	ΔΗΜΟΣ	ΔΗΜΟΤΙΚΗ ΕΝΟΤΗΤΑ	ΚΟΙΝΟΤΗΤΑ	ΠΕΡΙΟΧΗ	ΟΔΟΣ	ΑΡΙΘΜΟΣ	ΧΡΗΣΗ	ΟΡΟΦΟΙ ΚΤΙΡΙΟΥ	ΠΕΡΙΓΡΑΦΗ ΒΛΑΒΩΝ	ΠΑΡΑΤΗΡΗΣΕΙΣ

ΠΙΝΑΚΑΣ Β) Κατάλογος Πολιτών (Ενδεικτικός) του Δήμου Νέας Σμύρνης που αιτούνται άμεσα προσωρινή διαμονή

α/α	ΟΝΟΜΑΤΕΠΩΝΥΜΟ	ΠΑΤΡΩΝΥΜΟ	ΤΗΛΕΦΩΝΟ ΚΙΝΗΤΟ	ΔΙΕΥΘΥΝΣΗ	ΠΑΡΑΤΗΡΗΣΕΙΣ
1					
2					
3					

ΠΑΡΑΡΤΗΜΑ ΙΒ

ΠΑΡΑΡΤΗΜΑ ΙΒ – ΠΙΝΑΚΑΣ ΑΠΟΔΕΚΤΩΝ

Το παρόν προσαρτάται στο ΣΧΕΔΙΟ ΑΝΤΙΜΕΤΩΠΙΣΗΣ ΕΚΤΑΚΤΩΝ ΑΝΑΓΚΩΝ ΚΑΙ ΑΜΕΣΗΣ/ΒΡΑΧΕΙΑΣ ΔΙΑΧΕΙΡΙΣΗΣ ΣΥΝΕΠΕΙΩΝ ΑΠΟ ΤΗΝ ΕΚΔΗΛΩΣΗ ΣΕΙΣΜΟΥ ΤΟΥ ΔΗΜΟΥ Νέας Σμύρνης και αποτελεί αναπόσπαστο τμήμα του.

ΑΠΟΔΕΚΤΕΣ ΓΙΑ ΕΝΕΡΓΕΙΑ

ΑΠΟΔΕΚΤΕΣ

1. Γραφείο Δημάρχου Νέας Σμύρνης
2. Γραφείο Αντιδημάρχου Πολιτικής Προστασίας
3. Γραφείο Γενικού Γραμματέα Δήμου Νέας Σμύρνης
4. Διεύθυνση Τεχνικών Υπηρεσιών και Έργων Δήμου Νέας Σμύρνης
5. Διεύθυνση Κυκλικής Οικονομίας και Ανακύκλωσης
6. Διεύθυνση Περιβάλλοντος και Πρασίνου Δήμου Νέας Σμύρνης
7. Διεύθυνση Κοινωνικής Οικονομίας και Αλληλεγγύης Δήμου Νέας Σμύρνης
8. Διεύθυνση Οικονομικής Διαχείρισης Δήμου Νέας Σμύρνης
9. Διεύθυνση Διοίκησης και Ανθρώπινου Δυναμικού Δήμου Νέας Σμύρνης
10. Αρμόδιοι ανά τομέα αντιδήμαρχοι
11. Διοίκηση Πυροσβεστικών Υπηρεσιών Αθηνών
12. 5^{ος} Πυροσβεστικός Σταθμός Αθηνών
13. 7^{ος} Πυροσβεστικός Σταθμός Αθηνών
14. Αστυνομικό Τμήμα Νέας Σμύρνης
15. Διεύθυνση Αστυνομίας Αθηνών
16. Αστυνομικό Τμήμα Νέας Σμύρνης
17. Περιφέρεια Αττικής
18. Αποκεντρωμένη Διοίκηση Αττικής
19. Διεύθυνση Πολιτικής Προστασίας Αποκεντρωμένης Διοίκησης Αττικής
20. Περιφερειακή Ενότητα Νότιου Τομέα Αθήνας,
21. Ε.ΥΔ.Α.Π.

ΠΡΟΣ ΚΟΙΝΟΠΟΙΗΣΗ

1. Διοίκηση Πυροσβεστικών Υπηρεσιών Αθηνών
2. Γενική Αστυνομική Διεύθυνση Αττικής (Γ.Α.Δ.Α.)



Αυτοτελές Τμήμα
Πολιτικής Προστασίας
www.neasmyrni.gr

