



**ΣΧΕΔΙΟ ΑΝΤΙΜΕΤΩΠΙΣΗΣ ΕΚΤΑΚΤΩΝ  
ΑΝΑΓΚΩΝ**

**ΕΞ ΑΙΤΙΑΣ ΔΑΣΙΚΩΝ ΠΥΡΚΑΓΙΩΝ  
ΜΕ ΤΗΝ ΚΩΔΙΚΗ ΟΝΟΜΑΣΙΑ**

**«ΙΟΛΑΟΣ 2»**

**ΤΟΥ ΔΗΜΟΥ  
ΝΕΑΣ ΣΜΥΡΝΗΣ**



**ΝΕΑ ΣΜΥΡΝΗ**

**2023**

**2023-ΕΚΔΟΣΗ 5η**





*Με το Σχέδιο Αντιμετώπισης Εκτάκτων Αναγκών εξαιτίας Δασικών Πυρκαγιών του Δήμου Νέας Σμύρνης επιδιώκεται η άμεση και συντονισμένη απόκριση των εμπλεκόμενων Φορέων σε Τοπικό επίπεδο για την υποστήριξη του έργου του Πυροσβεστικού Σώματος στην καταστολή των δασικών πυρκαγιών και για την αποτελεσματική αντιμετώπιση εκτάκτων αναγκών λόγω δασικών πυρκαγιών και την άμεση διαχείριση των συνεπειών τους.*

*Στο πλαίσιο αυτό, στο παρόν σχέδιο δόθηκε η κωδική ονομασία «**ΙΟΛΑΟΣ 2**» χάριν συντομίας και διαφοροποίησής του από άλλα σχέδια. Ο Ιόλαος ήταν γιος του ετεροθαλούς αδελφού του Ηρακλή, βοηθός και συμπαραστάτης του τελευταίου τον οποίο υποστήριζε στην επιτέλεση των άθλων του.*



**ΕΓΚΡΙΣΗ ΚΑΙ ΕΝΑΡΞΗ ΙΣΧΥΟΣ ΤΟΥ ΠΑΡΟΝΤΟΣ ΣΧΕΔΙΟΥ**

Η ισχύς του παρόντος Σχεδίου Αντιμετώπισης Εκτάκτων Αναγκών Εξ Αιτίας Δασικών Πυρκαγιών του Δήμου Νέας Σμύρνης αρχίζει από την ημερομηνία έγκρισης από το Δημοτικό Συμβούλιο.

**ΕΓΚΡΙΝΕΤΑΙ**

**Με την υπ' αρ. 212/2023 (ΑΔΑ:9Ρ2ΦΩΚ3-ΡΤΗ) Απόφαση Δημοτικού Συμβουλίου Δήμου Νέας Σμύρνης.**

**30/11/2023**

**Ο ΔΗΜΑΡΧΟΣ**

**ΣΤΑΥΡΟΣ ΤΖΟΥΛΑΚΗΣ**



## ΠΙΝΑΚΑΣ ΠΕΡΙΕΧΟΜΕΝΩΝ

<b>ΕΓΚΡΙΣΗ ΚΑΙ ΕΝΑΡΞΗ ΙΣΧΥΟΣ ΤΟΥ ΠΑΡΟΝΤΟΣ ΣΧΕΔΙΟΥ .....</b>	<b>6</b>
<b>ΠΡΟΛΟΓΟΣ.....</b>	<b>15</b>
<b>ΓΕΝΙΚΑ ΣΤΟΙΧΕΙΑ ΤΟΥ ΔΗΜΟΥ ΝΕΑΣ ΣΜΥΡΝΗΣ .....</b>	<b>21</b>
<b>ΜΕΡΟΣ 1. ΕΙΣΑΓΩΓΗ .....</b>	<b>27</b>
1.1 Ιστορικό σύνταξης .....	27
1.2 Έναρξη ισχύος και εξουσιοδότηση εφαρμογής του Σχεδίου. ....	28
1.3 Οδηγίες για την ενεργοποίηση και εφαρμογή του Σχεδίου. ....	29
<b>ΜΕΡΟΣ 2. ΣΚΟΠΟΣ / ΣΤΟΧΟΙ / ΑΝΑΛΥΣΗ ΚΙΝΔΥΝΟΥ / ΙΔΕΑ ΕΠΙΧΕΙΡΗΣΕΩΝ.....</b>	<b>31</b>
2.1 Σκοπός .....	31
2.2 Αντικειμενικοί Στόχοι .....	31
2.3 Ανάλυση Κινδύνου – Κατάσταση – Παραδοχές – Προϋποθέσεις- Παράμετροι Σχεδιασμού.....	32
2.3.1 Ανάλυση Κινδύνου .....	32
2.3.2 Ημερήσιος Χάρτης Πρόβλεψης Κινδύνου Πυρκαγιάς.....	34
2.3.3 Κατάσταση – Παραδοχές – Προϋποθέσεις- Παράμετροι Σχεδιασμού .....	41
2.4 Ιδέα Επιχειρήσεων .....	42
<b>ΜΕΡΟΣ 3. ΡΟΛΟΙ, ΑΡΜΟΔΙΟΤΗΤΕΣ ΚΑΙ ΚΥΡΙΕΣ ΔΡΑΣΕΙΣ ΤΟΥ ΔΗΜΟΥ ΝΕΑΣ ΣΜΥΡΝΗΣ ΓΙΑ ΤΗΝ ΑΝΤΙΜΕΤΩΠΙΣΗ ΚΙΝΔΥΝΩΝ ΕΞΑΙΤΙΑΣ ΔΑΣΙΚΩΝ ΠΥΡΚΑΓΙΩΝ. ....</b>	<b>43</b>
3.1 Προπαρασκευαστικές δράσεις του Δήμου Νέας Σμύρνης .....	44
3.2 Προπαρασκευαστική σύγκληση Συντονιστικού Τοπικού Οργάνου του Δήμου Νέας Σμύρνης (Σ.Τ.Ο.) για την ετοιμότητα αντιμετώπισης κινδύνων από την εκδήλωση δασικών πυρκαγιών. ....	45
3.3 Δράσεις αυξημένης ετοιμότητας του Δήμου Νέας Σμύρνης για τις περιοχές που το επόμενο 24-ωρο είναι μεγάλη η επικινδυνότητα εκδήλωσης και εξάπλωσης δασικών πυρκαγιών. ....	47
3.4 Δράσεις του Δήμου Νέας Σμύρνης στην αντιμετώπιση κινδύνων λόγω δασικών πυρκαγιών μετά την εκδήλωσή τους.....	48
3.5 Δράσεις του Δήμου Νέας Σμύρνης στην άμεση/βραχεία διαχείριση συνεπειών. ....	49
3.6 Σύγκληση Συντονιστικών Τοπικών Οργάνων του Δήμου Νέας Σμύρνης (Σ.Τ.Ο.) μετά την εκδήλωση δασικής πυρκαγιάς, για την αντιμετώπιση εκτάκτων αναγκών και την άμεση/βραχεία διαχείριση των συνεπειών.....	50
<b>ΜΕΡΟΣ 4. ΣΥΣΤΗΜΑ ΚΙΝΗΤΟΠΟΙΗΣΗΣ ΠΟΛΙΤΙΚΗΣ ΠΡΟΣΤΑΣΙΑΣ ΔΗΜΟΥ ΝΕΑΣ ΣΜΥΡΝΗΣ. ....</b>	<b>52</b>
4.1 Προπαρασκευαστικές δράσεις του Δήμου Νέας Σμύρνης. ....	52
4.1.1 Δήμαρχος Νέας Σμύρνης.....	52



4.1.2 Αντιδήμαρχος Θεμάτων Πολιτικής Προστασίας.....	53
4.1.3 Αυτοτελές Τμήμα Πολιτικής Προστασίας του Δήμου Νέας Σμύρνης. ....	54
4.1.4 Διεύθυνση Τεχνικών Υπηρεσιών και Έργων του Δήμου Νέας Σμύρνης.....	55
4.1.5 Δ/ση Κυκλικής Οικονομίας και Ανακύκλωσης του Δήμου Νέας Σμύρνης. ....	55
4.1.6 Δ/ση Περιβάλλοντος και Πρασίνου του Δήμου Νέας Σμύρνης. ....	55
4.1.7 Διεύθυνση Κοινωνικής Οικονομίας και Αλληλεγγύης του Δήμου Νέας Σμύρνης. ....	55
4.1.8 Εταιρεία Ύδρευσης και Αποχέτευσης Πρωτεύουσας (Ε.ΥΔ.Α.Π.).....	55
4.1.9 Αρμόδιοι Αντιδήμαρχοι Δήμου Νέας Σμύρνης. ....	56
4.2 Προπαρασκευαστική σύγκληση Συντονιστικού Τοπικού Οργάνου του Δήμου Νέας Σμύρνης (Σ.Τ.Ο.) για την ετοιμότητα αντιμετώπισης κινδύνων από την εκδήλωση δασικών πυρκαγιών. ....	56
4.2.1 Δήμαρχος Νέας Σμύρνης.....	56
4.2.2 Αντιδήμαρχος Θεμάτων Πολιτικής Προστασίας.....	56
4.2.3 Αυτοτελές Τμήμα Πολιτικής Προστασίας του Δήμου Νέας Σμύρνης. ....	56
4.2.4 Γραμματέας του Συντονιστικού Τοπικού Οργάνου του Δήμου Νέας Σμύρνης. ....	57
4.3 Δράσεις αυξημένης ετοιμότητας του Δήμου Νέας Σμύρνης για τις περιοχές που το επόμενο 24-ωρο είναι μεγάλη η επικινδυνότητα εκδήλωσης και εξάπλωσης δασικών πυρκαγιών. ....	57
4.3.1 Δήμαρχος Νέας Σμύρνης.....	57
4.3.2 Αντιδήμαρχος Θεμάτων Πολιτικής Προστασίας.....	58
4.3.3 Αυτοτελές Τμήμα Πολιτικής Προστασίας του Δήμου Νέας Σμύρνης. ....	58
4.3.4 Διεύθυνση Κυκλικής Οικονομίας και Ανακύκλωσης του Δήμου Νέας Σμύρνης.....	59
4.4 Δράσεις του Δήμου Νέας Σμύρνης στην αντιμετώπιση κινδύνων λόγω δασικών πυρκαγιών μετά την εκδήλωσή τους.....	59
4.4.1 Δήμαρχος Νέας Σμύρνης.....	59
4.4.2 Αντιδήμαρχος Θεμάτων Πολιτικής Προστασίας.....	61
4.4.3 Αυτοτελές Τμήμα Πολιτικής Προστασίας του Δήμου Νέας Σμύρνης. ....	61
4.4.4 Αρμόδιοι Αντιδήμαρχοι Δήμου Νέας Σμύρνης. ....	62
4.5 Δράσεις του Δήμου Νέας Σμύρνης στην άμεση/βραχεία διαχείριση συνεπειών. ....	62
4.5.1 Δήμαρχος Νέας Σμύρνης.....	62
4.5.2 Αντιδήμαρχος Θεμάτων Πολιτικής Προστασίας.....	64
4.5.3 Αυτοτελές Τμήμα Πολιτικής Προστασίας του Δήμου Νέας Σμύρνης. ....	64
4.5.4 Διεύθυνση Τεχνικών Υπηρεσιών και Έργων του Δήμου Νέας Σμύρνης.....	65
4.5.5 Εταιρεία Ύδρευσης και Αποχέτευσης Πρωτεύουσας (Ε.ΥΔ.Α.Π.).....	65
4.5.6 Διεύθυνση Κοινωνικής Οικονομίας και Αλληλεγγύης του Δήμου Νέας Σμύρνης. ....	65
4.5.7 Αρμόδιοι ανά Αντικείμενο Αντιδήμαρχοι Δήμου Νέας Σμύρνης. ....	65
<b>ΜΕΡΟΣ 5 ΕΠΙΚΟΙΝΩΝΙΕΣ ΚΑΙ ΡΟΗ ΠΛΗΡΟΦΟΡΙΩΝ.....</b>	<b>66</b>

5.1 Μέσα επικοινωνίας.....	66
5.2 Ροή πληροφοριών.....	67
5.2.1 Καθημερινή αποστολή χάρτη πρόβλεψης κινδύνου πυρκαγιάς & αποστολή προειδοποιητικού σήματος από τη Μονάδα Εμπλεκόμενων Φορέων (UNIT3 -COMPRES) του Ε.Σ.Κ.Ε.ΔΙ.Κ.....	67
5.2.2 Αναγγελία – αρχική ειδοποίηση .....	67
5.2.3 Ροή πληροφοριών για την υποστήριξη του έργου της καταστολής των δασικών πυρκαγιών.....	68
5.2.4 Ροή πληροφοριών κινητοποίησης φορέων για τη διαχείριση των συνεπειών από δασικές πυρκαγιές (συμπεριλαμβανομένης και της βραχείας αποκατάστασης).....	68
<b>ΜΕΡΟΣ 6. ΣΥΣΤΗΜΑ ΚΙΝΗΤΟΠΟΙΗΣΗΣ ΠΟΛΙΤΙΚΗΣ ΠΡΟΣΤΑΣΙΑΣ - ΣΥΝΤΟΝΙΣΤΙΚΕΣ ΟΔΗΓΙΕΣ ΥΛΟΠΟΙΗΣΗΣ ΔΡΑΣΕΩΝ ΠΟΛΙΤΙΚΗΣ ΠΡΟΣΤΑΣΙΑΣ. ....</b>	<b>69</b>
6.1 Διοίκηση, Έλεγχος & Συντονισμός επιχειρήσεων. ....	69
6.2 Στάδια Επιχειρήσεων .....	70
6.3 Αρχική Ειδοποίηση – Αναγγελία. ....	72
6.4 Επικοινωνίες.....	75
6.5 Κινητοποίηση. ....	75
6.5.1 Κινητοποίηση σε τοπικό επίπεδο.....	77
6.5.2 Κινητοποίηση σε κεντρικό επίπεδο.....	80
6.6 Επιχειρήσεις Έρευνας, Διάσωσης. ....	82
6.7 Έλεγχος και Καταστολή Επαγόμενων Φαινομένων. ....	83
6.8 Άμεση παροχή βοήθειας και υποστήριξη των πληγέντων.....	83
6.9 Αποκλιμάκωση. ....	84
6.10 Ενημέρωση κοινού σχετικά με θέματα που αφορούν τον έλεγχο και την καταστολή των δασικών πυρκαγιών, καθώς και επιχειρήσεων έρευνας και διάσωσης. ....	84
6.11 Ενημέρωση κοινού για δράσεις που δρομολογούνται για την αντιμετώπιση εκτάκτων αναγκών και την άμεση/βραχεία διαχείριση των συνεπειών λόγω δασικών πυρκαγιών. ....	84
<b>ΜΕΡΟΣ 7. ΟΡΓΑΝΩΜΕΝΗ ΠΡΟΛΗΠΤΙΚΗ ΑΠΟΜΑΚΡΥΝΣΗ ΠΟΛΙΤΩΝ ΛΟΓΩ ΔΑΣΙΚΩΝ ΠΥΡΚΑΓΙΩΝ.....</b>	<b>86</b>
7.1 Κατευθυντήριες οδηγίες για τη λήψη απόφασης.....	90
7.2 Σχέδιο δράσης.....	92
7.3 Ειδικότερες δράσεις.....	94
7.4 Μνημόνια ενεργειών για την υλοποίηση της δράσης της οργανωμένης προληπτικής απομάκρυνσης πολιτών λόγω δασικών πυρκαγιών. ....	95
<b>ΜΕΡΟΣ 8. ΥΠΟΣΤΗΡΙΞΗ &amp; ΕΞΕΛΙΞΗ ΣΧΕΔΙΟΥ. ....</b>	<b>96</b>

8.1 Εκπαίδευση. ....	96
8.2 Έλεγχος Σχεδίου – Ασκήσεις.....	96
8.2.1 Διενέργεια Ασκήσεων Πολιτικής Προστασίας σε επίπεδο Δήμου Νέας Σμύρνης. ....	96
8.3 Αναθεώρηση & επικαιροποίηση Σχεδίου. ....	97
8.4 Τήρηση στοιχείων ειδικού φακέλου καταστροφής. ....	98
<b>ΜΕΡΟΣ 9. ΔΡΑΣΕΙΣ ΕΘΕΛΟΝΤΙΚΩΝ ΟΡΓΑΝΩΣΕΩΝ.....</b>	<b>99</b>
9.1 Εθελοντικές Οργανώσεις Πολιτικής Προστασίας.....	99
9.1.1. Συμμετοχή των Εθελοντικών Οργανώσεων Πολιτικής Προστασίας στην επιτήρηση των δασών και των δασικών εκτάσεων για επισήμανση πυρκαγιών.....	99
9.2 Κατ’ εξαίρεση οδήγηση κρατικών αυτοκινήτων από ιδιώτες και μέλη εθελοντικών οργανώσεων πυροπροστασίας κατά τη διάρκεια της αντιπυρικής περιόδου. ....	100
<b>ΜΕΡΟΣ 10. ΔΙΑΘΕΣΗ ΕΠΙΠΛΕΟΝ ΠΟΡΩΝ (ΑΝΘΡΩΠΙΝΟΥ ΔΥΝΑΜΙΚΟΥ ΚΑΙ ΜΕΣΩΝ).....</b>	<b>101</b>
10.1 Αιτήματα Συνδρομής – Διάθεση επιπλέον πόρων.....	101
10.2 Μνημόνια συνεργασίας με ιδιωτικούς φορείς – κατάρτιση μητρώου εργοληπτών για την αντιμετώπιση εκτάκτων αναγκών. ....	102
10.3 Κήρυξη περιοχών σε κατάσταση έκτακτης ανάγκης – συντονισμός φορέων.....	104
10. 4 Πληρωμή δαπανών στο πλαίσιο δράσεων πολιτικής προστασίας. ....	107
10.5 Πρόσληψη εκτάκτου προσωπικού από τους ΟΤΑ για την αντιμετώπιση κατεπειγουσών αναγκών από την εκδήλωση δασικών πυρκαγιών.....	109
10.6 Επίταξη προσωπικών υπηρεσιών για την αντιμετώπιση επείγουσας κοινωνικής ανάγκης από Θεομηνία. ....	113
<b>ΜΕΡΟΣ 11. ΔΙΟΙΚΗΤΙΚΗ ΜΕΡΙΜΝΑ ΠΛΗΓΕΝΤΩΝ ΔΗΜΟΥ ΝΕΑΣ ΣΜΥΡΝΗΣ/ ΑΜΕΣΗ-ΒΡΑΧΕΙΑ ΑΠΟΚΑΤΑΣΤΑΣΗ.....</b>	<b>114</b>
11.1 Οικονομική ενίσχυση πληγέντων.....	114
11.2 Ψυχοκοινωνική υποστήριξη πληγέντων - Αντιμετώπιση εκτάκτων καταστάσεων που αφορούν στη δημόσια υγεία. ....	118
11.3 Αποκατάσταση κτιρίων πληγέντων από δασικές πυρκαγιές – χορήγηση στεγαστικής συνδρομής.....	118
11.4 Παροχή επιχορήγησης σε βιομηχανικές και βιοτεχνικές μονάδες, εμπορικά καταστήματα, άλλες επιχειρήσεις και φορείς μη κερδοσκοπικού χαρακτήρα που πλήττονται από δασικές πυρκαγιές.....	120
11.5 Επιχορήγηση Δήμου Νέας Σμύρνης στα πλαίσια του έργου «Πρόγραμμα Πρόληψης και Αντιμετώπισης Ζημιών και Καταστροφών που Προκαλούνται από Θεομηνίες στους ΟΤΑ Α΄ και Β΄ Βαθμού».....	123

11.6 Έλεγχος και αποκατάσταση έργων και μνημείων πολιτιστικής κληρονομιάς. ....	124
<b>ΜΕΡΟΣ 12. ΠΕΡΙΒΟΛΗ-ΕΜΦΑΝΙΣΗ ΥΠΑΛΛΗΛΩΝ ΠΟΛΙΤΙΚΗΣ ΠΡΟΣΤΑΣΙΑΣ ΣΕ ΕΠΙΧΕΙΡΗΣΕΙΣ. ....</b>	<b>125</b>
<b>ΠΑΡΑΡΤΗΜΑ Α – ΧΑΡΤΟΓΡΑΦΙΚΟ ΥΛΙΚΟ.....</b>	<b>127</b>
<b>ΠΑΡΑΡΤΗΜΑ Β – ΜΝΗΜΟΝΙΑ ΕΝΕΡΓΕΙΩΝ.....</b>	<b>136</b>
<b>ΠΑΡΑΡΤΗΜΑ Β1 - ΜΝΗΜΟΝΙΟ ΕΝΕΡΓΕΙΩΝ ΚΙΝΗΤΟΠΟΙΗΣΗΣ ΤΟΥ ΔΗΜΟΥ ΝΕΑΣ ΣΜΥΡΝΗΣ ΓΙΑ ΤΗΝ</b>	
<b>ΑΝΤΙΜΕΤΩΠΙΣΗ ΚΙΝΔΥΝΩΝ ΛΟΓΩ ΔΑΣΙΚΩΝ ΠΥΡΚΑΓΙΩΝ .....</b>	<b>138</b>
<b>ΜΝΗΜΟΝΙΟ ΕΝΕΡΓΕΙΩΝ ΔΗΜΑΡΧΟΥ ΝΕΑΣ ΣΜΥΡΝΗΣ. ....</b>	<b>139</b>
Προπαρασκευαστικές δράσεις. ....	139
Προπαρασκευαστική σύγκληση Συντονιστικού Τοπικού Οργάνου για την ετοιμότητα	
αντιμετώπισης κινδύνων από την εκδήλωση δασικών πυρκαγιών.....	140
Δράσεις αυξημένης ετοιμότητας για τις περιοχές που το επόμενο 24-ωρο είναι μεγάλη η	
επικινδυνότητα εκδήλωσης και εξάπλωσης δασικών πυρκαγιών.....	140
Δράσεις για την αντιμετώπιση κινδύνων λόγω δασικών πυρκαγιών μετά την εκδήλωσή τους. ....	141
Δράσεις για την άμεση/βραχεία διαχείριση συνεπειών. ....	143
<b>ΜΝΗΜΟΝΙΟ ΕΝΕΡΓΕΙΩΝ ΑΝΤΙΔΗΜΑΡΧΟΥ ΘΕΜΑΤΩΝ ΠΟΛΙΤΙΚΗΣ ΠΡΟΣΤΑΣΙΑΣ. ....</b>	<b>145</b>
Προπαρασκευαστικές δράσεις. ....	145
Προπαρασκευαστική σύγκληση Συντονιστικού Τοπικού Οργάνου για την ετοιμότητα	
αντιμετώπισης κινδύνων από την εκδήλωση δασικών πυρκαγιών. ....	145
Δράσεις αυξημένης ετοιμότητας εν όψει επαπειλούμενου κινδύνου για την εκδήλωση	
δασικών πυρκαγιών. ....	145
Δράσεις για την αντιμετώπιση κινδύνων λόγω δασικών πυρκαγιών μετά την εκδήλωσή τους. ....	145
Δράσεις για την άμεση/βραχεία διαχείριση των συνεπειών.....	145
<b>ΜΝΗΜΟΝΙΟ ΕΝΕΡΓΕΙΩΝ ΑΥΤΟΤΕΛΟΥΣ ΤΜΗΜΑΤΟΣ ΠΟΛΙΤΙΚΗΣ ΠΡΟΣΤΑΣΙΑΣ ΤΟΥ ΔΗΜΟΥ ΝΕΑΣ</b>	
<b>ΣΜΥΡΝΗΣ.....</b>	<b>147</b>
Προπαρασκευαστικές δράσεις. ....	147
Προπαρασκευαστική σύγκληση Συντονιστικού Τοπικού Οργάνου (Σ.Τ.Ο.) για την ετοιμότητα	
αντιμετώπισης κινδύνων από την εκδήλωση δασικών πυρκαγιών.....	148
Δράσεις αυξημένης ετοιμότητας για τις περιοχές που το επόμενο 24-ωρο είναι μεγάλη η	
επικινδυνότητα εκδήλωσης και εξάπλωσης δασικών πυρκαγιών.....	148
Δράσεις για την αντιμετώπιση κινδύνων λόγω δασικών πυρκαγιών μετά την εκδήλωσή τους. ....	149
Δράσεις για την άμεση/βραχεία διαχείριση συνεπειών .....	150

<b>ΜΝΗΜΟΝΙΟ ΕΝΕΡΓΕΙΩΝ ΔΙΕΥΘΥΝΣΗΣ ΤΕΧΝΙΚΩΝ ΥΠΗΡΕΣΙΩΝ ΚΑΙ ΕΡΓΩΝ ΤΟΥ ΔΗΜΟΥ ΝΕΑΣ ΣΜΥΡΝΗΣ.....</b>	<b>152</b>
Προπαρασκευαστικές δράσεις. ....	152
Δράσεις αυξημένης ετοιμότητας εν όψει επαπειλούμενου κινδύνου για την εκδήλωση δασικών πυρκαγιών. ....	152
Δράσεις για την αντιμετώπιση κινδύνων λόγω δασικών πυρκαγιών μετά την εκδήλωσή τους. ....	152
Δράσεις για την άμεση/βραχεία διαχείριση συνεπειών. ....	153
<b>ΜΝΗΜΟΝΙΟ ΕΝΕΡΓΕΙΩΝ ΔΙΕΥΘΥΝΣΗΣ ΚΥΚΛΙΚΗΣ ΟΙΚΟΝΟΜΙΑΣ ΚΑΙ ΑΝΑΚΥΚΛΩΣΗΣ ΤΟΥ ΔΗΜΟΥ ΝΕΑΣ ΣΜΥΡΝΗΣ.....</b>	<b>154</b>
Προπαρασκευαστικές δράσεις. ....	154
Δράσεις αυξημένης ετοιμότητας εν όψει επαπειλούμενου κινδύνου για την εκδήλωση δασικών πυρκαγιών. ....	154
Δράσεις για την αντιμετώπιση κινδύνων λόγω δασικών πυρκαγιών μετά την εκδήλωσή τους. ....	155
Δράσεις για την άμεση/βραχεία διαχείριση συνεπειών. ....	155
<b>ΜΝΗΜΟΝΙΟ ΕΝΕΡΓΕΙΩΝ ΔΙΕΥΘΥΝΣΗΣ ΠΕΡΙΒΑΛΛΟΝΤΟΣ ΚΑΙ ΠΡΑΣΙΝΟΥ ΤΟΥ ΔΗΜΟΥ ΝΕΑΣ ΣΜΥΡΝΗΣ.....</b>	<b>156</b>
Προπαρασκευαστικές δράσεις. ....	156
Δράσεις αυξημένης ετοιμότητας εν όψει επαπειλούμενου κινδύνου για την εκδήλωση δασικών πυρκαγιών. ....	156
Δράσεις για την αντιμετώπιση κινδύνων λόγω δασικών πυρκαγιών μετά την εκδήλωσή τους. ....	156
Δράσεις για την άμεση/βραχεία διαχείριση συνεπειών. ....	156
<b>ΠΑΡΑΡΤΗΜΑ Β3 - ΥΠΑΛΛΗΛΟΙ ΔΗΜΟΥ ΝΕΑΣ ΣΜΥΡΝΗΣ ΠΟΥ ΘΑ ΣΥΝΔΡΑΜΟΥΝ ΤΟ ΕΡΓΟ ΤΗΣ Γ.Δ.Α.Ε.Φ.Κ. ....</b>	<b>160</b>
<b>ΠΑΡΑΡΤΗΜΑ Β5 - ΜΝΗΜΟΝΙΟ ΕΝΕΡΓΕΙΩΝ ΚΙΝΗΤΟΠΟΙΗΣΗΣ ΤΟΥ ΔΗΜΟΥ ΝΕΑΣ ΣΜΥΡΝΗΣ ΓΙΑ ΤΗΝ ΟΡΓΑΝΩΜΕΝΗ ΠΡΟΛΗΠΤΙΚΗ ΑΠΟΜΑΚΡΥΝΣΗ ΠΟΛΙΤΩΝ. ....</b>	<b>167</b>
<b>ΜΝΗΜΟΝΙΟ ΕΝΕΡΓΕΙΩΝ ΔΗΜΑΡΧΟΥ ΝΕΑΣ ΣΜΥΡΝΗΣ ΓΙΑ ΤΗΝ ΟΡΓΑΝΩΜΕΝΗ ΠΡΟΛΗΠΤΙΚΗ ΑΠΟΜΑΚΡΥΝΣΗ ΠΟΛΙΤΩΝ.....</b>	<b>168</b>
Διαδικασίες για τη λήψη της απόφασης για την οργανωμένη προληπτική απομάκρυνση πολιτών ....	168
Λήψη απόφασης για την οργανωμένη προληπτική απομάκρυνση, ή μη απομάκρυνση.....	169
Δράσεις για την υλοποίηση της απόφασης για την οργανωμένη προληπτική απομάκρυνση πολιτών. ....	169

Χώροι για τους οποίους είναι πιθανή η λήψη απόφασης για την οργανωμένη προληπτική απομάκρυνση πολιτών.....	170
<b>ΠΑΡΑΡΤΗΜΑ Γ – ΕΘΕΛΟΝΤΙΚΕΣ ΟΡΓΑΝΩΣΕΙΣ.....</b>	<b>172</b>
<b>ΠΑΡΑΡΤΗΜΑ Δ – ΜΗΤΡΩΟ ΕΡΓΟΛΗΠΤΩΝ ΓΙΑ ΤΗΝ ΑΝΤΙΜΕΤΩΠΙΣΗ ΕΚΤΑΤΩΝ ΑΝΑΓΚΩΝ.....</b>	<b>174</b>
<b>ΠΑΡΑΡΤΗΜΑ Ε – ΣΤΟΙΧΕΙΑ ΕΠΙΚΟΙΝΩΝΙΑΣ ΞΕΝΟΔΟΧΕΙΩΝ ΚΑΙ ΛΟΙΠΩΝ ΚΑΤΑΛΥΜΑΤΩΝ ΕΝΤΟΣ ΧΩΡΙΚΗΣ ΑΡΜΟΔΙΟΤΗΤΑΣ ΔΗΜΟΥ ΝΕΑΣ ΣΜΥΡΝΗΣ. ....</b>	<b>175</b>
<b>ΠΑΡΑΡΤΗΜΑ ΣΤ – ΑΝΑΛΥΤΙΚΗ ΚΑΤΑΣΤΑΣΗ ΤΩΝ ΠΟΛΕΟΔΟΜΙΚΩΝ ΕΝΟΤΗΤΩΝ ΤΟΥ ΔΗΜΟΥ ΝΕΑΣ ΣΜΥΡΝΗΣ.....</b>	<b>176</b>
<b>ΠΑΡΑΡΤΗΜΑ Ζ – ΤΗΛΕΦΩΝΙΚΟΣ ΚΑΤΑΛΟΓΟΣ ΦΟΡΕΩΝ ΚΑΙ ΥΠΗΡΕΣΙΩΝ ΣΕ ΕΠΙΠΕΔΟ ΔΗΜΟΥ ΝΕΑΣ ΣΜΥΡΝΗΣ.....</b>	<b>179</b>
<b>ΠΑΡΑΡΤΗΜΑ Η – ΠΙΝΑΚΑΣ ΑΠΟΔΕΚΤΩΝ.....</b>	<b>193</b>

## ΠΡΟΛΟΓΟΣ

Η επιστημονική προσέγγιση και διερεύνηση των αιτιών εμφάνισης των πυρκαγιών στα δάση των μεσογειακών χωρών στις οποίες υπάγεται και η χώρα μας, έχει καταλήξει ότι οι δασικές πυρκαγιές αποτελούν μέρος της οικολογίας τους και η πλήρης εξάλειψή τους είναι αδύνατη έστω και αν υπήρχε ο πιο τέλειος αντιπυρικός σχεδιασμός.

Οι υψηλές θερμοκρασίες, η παρατεταμένη ανομβρία και οι δυνατοί άνεμοι που επικρατούν κατά την διάρκεια των θερινών μηνών σε συνδυασμό με την ευφλεκτικότητα διαφόρων ειδών της φυσικής βλάστησης συνθέτουν ένα εξαιρετικά ευνοϊκό περιβάλλον για την εκδήλωση δασικών πυρκαγιών στον Ελλαδικό χώρο που χαρακτηρίζεται κύρια από το ξηροθερμικό κλίμα μεσογειακού τύπου.

Το μεσογειακό τύπου κλίμα προσδιορίζεται σε γενικές γραμμές από καλοκαιρινή ξηρασία, χειμωνιάτικες κυρίως βροχοπτώσεις που παρουσιάζουν μεγάλη διακύμανση από χρόνο σε χρόνο, ήπια μέχρι θερμά ή και πολύ θερμά καλοκαίρια, ήπιους μέχρι ψυχρούς χειμώνες και εκτεταμένες περιόδους ηλιοφάνειας κατά τη μεγαλύτερη περίοδο του έτους.

Οι οργανισμοί (φυτικοί και ζωικοί) κάτω από αυτές τις συνθήκες που διαμορφώνει το μεσογειακό κλίμα έχουν αναπτύξει μηχανισμούς απόκρισης στις περιβαλλοντικές πιέσεις ώστε να επιβιώνουν. Οι προσαρμογές αυτές αφορούν κυρίως στην έλλειψη νερού, που συνδυάζεται με υψηλές θερμοκρασίες, στην απαιτούμενη οικονομία στα θρεπτικά στοιχεία, στο χειμερινό ψύχος και τέλος στην περιοδική δράση της φωτιάς. Σε όλα τα μεσογειακού τύπου οικοσυστήματα η μακροχρόνια επίδραση παρόμοιων κλιματικών παραγόντων πάνω στους φυτικούς οργανισμούς έχει διαμορφώσει φυσιογνωμικά όμοιους τύπους βλάστησης, με μια διαδικασία που ονομάζεται συγκλίνουσα εξέλιξη. Η συγκλίνουσα εξέλιξη επεκτείνεται όχι μόνο στη φυσιογνωμία της βλάστησης αλλά και στη φυσιολογία των φυτών όπου διαφορετικά μεταξύ τους φυτά παρουσιάζουν ενιαία "οικολογική συμπεριφορά", αντιμετωπίζοντας με επιτυχία τους κλιματικούς παράγοντες.

Με την παραδοχή ότι οι φυτοκοινωνίες αντιπροσωπεύουν ακριβώς το συγκεκριμένο κλιματεδαφικό περιβάλλον, αποτέλεσμα του οποίου είναι η ύπαρξη κατάλληλων συνθηκών, οι οποίες ευνοούν ή όχι τις πυρκαγιές<sup>1</sup> και από παρατηρήσεις και μελέτες βασιζόμενες στην επεξεργασία στατιστικών δεδομένων καταγραφής δασικών πυρκαγιών που τηρούνται από την Δασική Υπηρεσία των τελευταίων δεκαετιών δείχνουν ότι το μεγαλύτερο ποσοστό των πυρκαγιών εκδηλώνεται στη χώρα μας κυρίως στην παραλιακή, λοφώδη και υποορεινή περιοχή, όπου κυριαρχούν ενώσεις φρύγανων, θαμνώνες αείφυλλων πλατύφυλλων και δάση θερμόφιλων κωνοφόρων. Οι περιοχές αυτές με χαμηλό (μηδενικό) υψόμετρο μέχρι και των εξακόσιων περίπου μέτρων (0-600μ.) θεωρούνται ζώνες των περισσότερων σημείων έναρξης δασικών πυρκαγιών. Όμως, δεν αποκλείεται η εμφάνισή τους και σε περιοχές με μεγαλύτερα υψόμετρα (ορεινός όγκος), σε χρονιές με ευνοϊκές καιρικές συνθήκες (καύσωνες, παρατεταμένη ξηρασία, κλπ) ή οφειλόμενες σε πτώσεις κεραυνών.

Στο χάρτη που εμφανίζεται στη συνέχεια του κειμένου (**Χάρτης 1**) απεικονίζεται η κάλυψη σε ενοποιημένη μορφή των δασικών οικοσυστημάτων της χώρας μας (δάση, δασικές και χορτολιβαδικές εκτάσεις) σύμφωνα με την καταγραφή και αποτύπωση από την Δασική Υπηρεσία (ψηφιακοί χάρτες βλαστήσεως<sup>2</sup>) ανά υψομετρική κλάση, από 0-600 μ. με κόκκινο χρωματισμό, από 601-900 μ. με κίτρινο χρωματισμό και με υψόμετρο μεγαλύτερο των 900 μ. με πράσινο χρωματισμό. Με γκρι χρωματισμό απεικονίζονται όλες οι άλλες μορφές χρήσεων γης (γεωργικές εκτάσεις, δομημένο περιβάλλον κλπ).

Δ Καιλίδης, Δ Θεοδωροπούλου, Γ. Παπάζογλου, «Επικίνδυνες στις πυρκαγιές ζώνες βλαστήσεως», Δελτίο Ερευνών υπ αρθ. 83. Θεσσαλονίκη 1977, Ντάφης Σ. 1973. «Ταξινόμηση της δασικής βλάστησης της Ελλάδας». Επιστημ. Επετηρίδα Γεωπονικής και Δασολογικής Σχολής τομ ΙΕ τευχ. Β., Γ. Μαυρομάτης 1978. Χάρτης Βλαστήσεως.

Σχετικό το υπ αρθ 165636/435/16-1/2018 έγγραφο της Γενικής Δ/σης Δασών και Δασικού Περιβάλλοντος του ΥΠΕΝ προς ΓΓΠΠ.



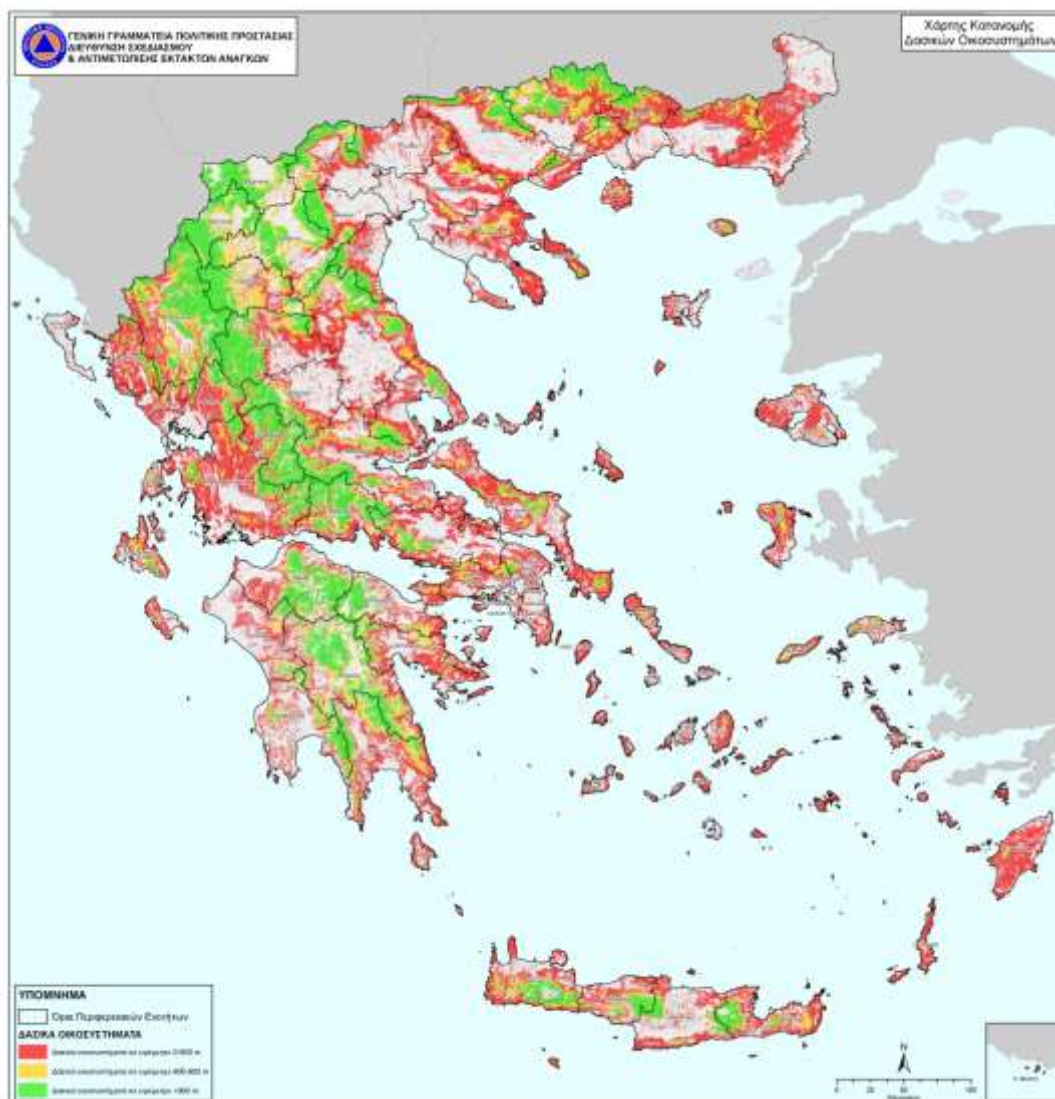

**Χάρτης 1.** Χάρτης στον οποίο απεικονίζονται η κάλυψη σε ενοποιημένη μορφή των δασικών οικοσυστημάτων (δάση, δασικές και χορτολιβαδικές εκτάσεις) σύμφωνα με την καταγραφή και αποτύπωση από την Δασική Υπηρεσία (ψηφιακοί χάρτες βλαστήσεως) ανά υψομετρική κλάση, από 0-600 μ. με κόκκινο χρωματισμό, από 601-900 μ. με κίτρινο χρωματισμό και με υψόμετρο μεγαλύτερο των 900 μ. με πράσινο χρωματισμό. Με γκρι χρωματισμό απεικονίζονται όλες οι άλλες μορφές χρήσεων γης (γεωργικές εκτάσεις, δομημένο περιβάλλον κλπ).

Οι περιοχές με υψόμετρο 0-600 μ. που καλύπτονται από δασικά οικοσυστήματα (με κόκκινο χρωματισμό) αποδειγμένα θεωρούνται ζώνες σημείων έναρξης των περισσότερων δασικών πυρκαγιών στη χώρα μας, χωρίς να αποκλείεται η εμφάνισή τους και σε περιοχές με μεγαλύτερα υψόμετρα (ορεινός όγκος), σε χρονιές με ευνοϊκές καιρικές συνθήκες (καύσωνες, παρατεταμένη ξηρασία, κλπ) ή οφειλόμενες σε πτώσεις κεραυνών.

Η προσέγγιση αυτή έχει ενδεικτικό χαρακτήρα και καταρτίστηκε ως χρήσιμη πρόσθετη πληροφορία από την Δ/νση Σχεδιασμού και Αντιμετώπισης Εκτάκτων αναγκών της ΓΓΠΠ στο πλαίσιο έκδοσης του Χάρτη Πρόβλεψης Κίνδυνου Πυρκαγιάς ως πρώτη χωρική προσέγγιση του προβλήματος των δασικών πυρκαγιών με βάση το υψόμετρο.

Από την μελέτη και ανάλυση στατιστικών δεδομένων καταγραφής δασικών πυρκαγιών που εκδηλώνονται στη χώρα μας, προκύπτει ότι ο κίνδυνος των πυρκαγιών είναι σημαντικά υψηλότερος στα δάση κωνοφόρων από ότι σε αυτά των πλατυφύλλων. Από την περαιτέρω ανάλυση προκύπτει επίσης ότι από τα δάση που ανήκουν στην κατηγορία των κωνοφόρων, τα δάση της Χαλεπίου Πεύκης (*Pinus halepensis*) και της Τραχείας Πεύκης (*Pinus brutia*) που έχουν σημαντική εξάπλωση σε όλη σχεδόν την Ελληνική επικράτεια, περιλαμβανομένου και του ιδιαίτερα ευαίσθητου νησιωτικού χώρου, κατέχουν την πρώτη θέση από πλευράς δυσκολίας αντιμετώπισης των πυρκαγιών σε αυτά<sup>3</sup>.

Χαρακτηριστικό αυτών των δασών είναι ότι συγκροτούν αραιές σχετικώς συστάδες με αποτέλεσμα να ενθαρρύνεται η ανάπτυξη πλούσιας υποβλάστησης από θαμνώδη, ημιθαμνώδη και ποώδη φυτά. Η συσσώρευση αυτή της βιομάζας στον υπόροφο, διευκολύνει την πυρκαγιά να περάσει από το έδαφος στη κόμη των δένδρων και να ακολουθήσει επικόρυφη πορεία (πυρκαγιές κόμης), η οποία δύσκολα ελέγχεται.

Ωστόσο και τα δύο είδη είναι προσαρμοσμένα στις δασικές πυρκαγιές γιατί έχουν μηχανισμούς αναγέννησής τους ύστερα από μια πυρκαγιά και μάλιστα επωφελούμενα από τις ευνοϊκές συνθήκες που δημιουργούνται μετά την πυρκαγιά επεκτείνουν την επικράτεια τους. Ο ρυθμός όμως καταστροφής από πυρκαγιές αυτών των δασών στη χώρα μας σε πολλές περιοχές έφθασε σε ποσοστά που ξεπερνούν τις δυνατότητες της φύσης για φυσική αναγέννηση γιατί σε πολλές περιπτώσεις καίγονται για δεύτερη φορά πριν τα δένδρα φθάσουν σε ηλικία παραγωγής σπόρου (δεκαπενταετία). Αυτό έχει σαν αποτέλεσμα την αποσταθεροποίηση και υποβάθμιση τους σε άλλες απλούστερες μορφές (θαμνώνες ή φρυγανότοπους) όταν οι πυρκαγιές είναι επαναλαμβανόμενες σε μικρά σχετικά διαστήματα στον αυτό τόπο. Στο σημείο αυτό κρίνεται απαραίτητο να αναφερθεί ότι τα οικοσυστήματα που αναπτύσσονται σε ξηροθερμικές συνθήκες περιβάλλοντος όπως για παράδειγμα τα μεσογειακού τύπου οικοσυστήματα η ανακύκλωση της οργανικής φυτικής ύλης μέσω της αποσύνθεσης συντελείται αργά και χρειάζεται τη δράση της φωτιάς.

Στα οικοσυστήματα αυτά η φωτιά επανέρχεται ως οικολογικός παράγοντας για να συμβάλει στη διάσπαση της συσσωρευμένης οργανικής ύλης στα ανόργανα θρεπτικά συστατικά της, λόγω του ότι η

Λ. Λιάκος. Οικολογικές διαστάσεις δασικών πυρκαγιών. Επιστημ Επετηρίδα Λιβαδοπονικής Εταιρείας, δημοσίευση Νο 3 Θεσσαλονίκη 1996.

έλλειψη υγρασίας περιορίζει την αποσύνθεση (σήψη) και την ανακύκλωση των οργανικών υλικών που συσσωρεύεται στην επιφάνεια του εδάφους, όπως το φυλλόστρωμα, τα κατακείμενα νεκρά κλαδιά, κλπ. Η συχνή επανεμφάνιση της φωτιάς σε αυτά τα δασικά οικοσυστήματα έχει ως αποτέλεσμα την μικρή συσσώρευση οργανικής ύλης και οι συστάδες των δένδρων που αναπτύσσονται μετά την πυρκαγιά έχουν ομήλικες μορφές, δηλαδή έχουν την ίδια ηλικία και διάπλαση κατά θέσεις.

Με βάση τις ανωτέρω διαπιστώσεις προκύπτει ότι οι πυρκαγιές ως οικολογικός παράγοντας των χειραίων οικοσυστημάτων της χώρας μας είναι μια φυσική δύναμη που επηρεάζει ανθρώπους, βλάστηση και ζωικούς οργανισμούς. Οι δασικές πυρκαγιές δύναται να προκαλέσουν τραυματισμούς και απώλειες ανθρώπινων ζώων, απώλειες στις περιουσίες των πολιτών, άμεσες και έμμεσες απώλειες στον πρωτογενή τομέα (δασικά προϊόντα, γεωργία, κτηνοτροφία), καταστροφές σε υποδομές (δίκτυα ηλεκτρισμού, τηλεπικοινωνιών κλπ.), καθώς και συνέπειες στη δασική αναψυχή και τον τουρισμό εν γένει.

Οι πυρκαγιές μπορεί να συμβάλουν θετικά στην φυσική ανανέωση και αύξηση της βιοποικιλότητας των δασικών οικοσυστημάτων μας και αρνητικά προκαλώντας την αποσταθεροποίηση και υποβάθμιση τους σε άλλες απλούστερες μορφές (θαμνώνες, φρυγανότοπους, κλπ), ή ακόμα και την πλήρη κατάρρευση τους, όταν οι πυρκαγιές είναι επαναλαμβανόμενες σε μικρά σχετικά χρονικά διαστήματα στον αυτό τόπο.

Είναι συνεπώς εύλογη η ανησυχία που υπάρχει και η σημασία που δίνεται στη διαχείριση του προβλήματος των δασικών πυρκαγιών, με δεδομένο ότι έχουν δυσμενείς επιπτώσεις στις ανθρώπινες δραστηριότητες και συμβάλουν στη δημιουργία καταστροφικών πλημμυρών με ταυτόχρονη παράσυρση των ορεινών εδαφών προκαλώντας σταδιακή ερημοποίηση των πληγέντων περιοχών.

Τέλος, διευκρινίζεται ότι στη ζώνη μίξεως δασών –πόλεων εκεί δηλαδή που ο οικιστικός ιστός έχει μεγάλη εγγύτητα ή επεκτείνεται εντός δασών και εν γένει δασικών εκτάσεων, όπως επίσης και σε μεμονωμένα κτίρια πλησίον ή εντός δασών και εν γένει δασικών εκτάσεων, η προστασία των κτιρίων καθώς και των πάσης φύσεως υποδομών από επερχόμενη πυρκαγιά προσδιορίζεται κατά κύριο λόγο από την εγγύτητα τους στην πυρκαγιά. Δηλαδή ποσό κοντά δύναται να έρθουν οι φλόγες και τα παραγόμενα θερμικά φορτία μιας δασικής πυρκαγιάς (η διάδοση της θερμότητας γίνεται με αγωγή, με μεταφορά και με ακτινοβολία) με επιμέρους δομικά υλικά ενός κτιρίου ή μιας υποδομής προκαλώντας την ανάφλεξη τους.

Η διάδοση μιας πυρκαγιάς αποτελεί μια διαδικασία που εξελίσσεται και εξαπλώνεται στο χώρο, μόνον όταν οι απαιτήσεις για καύση ικανοποιούνται, δηλαδή όταν συνυπάρχουν οι τρεις παράγοντες: καύσιμα, οξυγόνο και θερμότητα. Εάν ένας από τους τρεις παράγοντες παύει να υπάρχει, η πυρκαγιά σταμάτα και διακόπτεται η εξέλιξή της.

Είναι συνεπώς προφανές ότι μια δασική πυρκαγιά εξαπλώνεται σε κτίρια, όταν ικανοποιούνται οι απαιτήσεις σε δυνητικά διαθέσιμα καύσιμα και θερμικά φορτία τα οποία, παρουσία οξυγόνου, πληρούν τις προϋποθέσεις για ανάφλεξη και συνέχιση της καύσης.

Στα δυνητικά διαθέσιμα καύσιμα που θα επιτρέψουν σε μια δασική πυρκαγιά να εξελιχθεί και σε δομημένο περιβάλλον, περιλαμβάνονται εκτός από τα καύσιμα φυτικής προέλευσης και τα επιμέρους δομικά υλικά ενός κτιρίου, συμπεριλαμβανόμενων και γειτονικών υλικών προς το κτίριο, μη φυτικής προέλευσης, η αναφλεξιμότητα των οποίων σε συνδυασμό με την έκθεσή τους σε θερμότητα προκαλούμενη από επερχόμενη πυρκαγιά, θα εξασφαλίσει ή θα διακόψει την συνέχειά της.

Συνεπώς οι ενδεχόμενες απώλειες σε κτίρια και υποδομές που οφείλονται σε δασικές πυρκαγιές συνδέονται κατά κύριο λόγο με την απόσταση τους από το φλεγόμενο μέτωπο της πυρκαγιάς που παράγει μια ροή θερμότητας η οποία επαρκεί ή δεν επαρκεί για να προκαλέσει ανάφλεξη σε δομικά υλικά ενός κτιρίου ή μιας υποδομής.

## ΓΕΝΙΚΑ ΣΤΟΙΧΕΙΑ ΤΟΥ ΔΗΜΟΥ ΝΕΑΣ ΣΜΥΡΝΗΣ

Ο Δήμος Νέας Σμύρνης έχει έδρα στη Νέα Σμύρνη και ανήκει στην Περιφερειακή Ενότητα Νότιου Τομέα Αθηνών της Περιφέρειας Αττικής.

Σύμφωνα με την Υ.Α. 28549/17-04-2019 Απόφαση Υπουργού Εσωτερικών (ΦΕΚ 1327 Β) αποτελεί ενιαίο Δήμο, χωρίς διοικητική διαίρεση σε Δημοτικές ενότητες.

Έχει έκταση 3.520 στρέμματα, πληθυσμό 72.853 κατοίκους (ΕΛΣΤΑΤ 2021) και συνορεύει με τους ακόλουθους Δήμους:

- Δήμο Αθηναίων
  - Δήμο Καλλιθέας
  - Δήμο Δάφνης-Υμηττού
  - Δήμο Αγίου Δημητρίου
  - Δήμο Παλαιού Φαλήρου
- 
- Δήμος Νέας Σμύρνης Πολεοδομικά διαιρείται στις ακόλουθες Πολεοδομικές Ενότητες :

### Δήμος Νέας Σμύρνης

- Α. Πολεοδομική Ενότητα Φάρου
- Β. Πολεοδομική Ενότητα Αγίας Φωτεινής
- Γ. Πολεοδομική Ενότητα Άλσους
- Δ. Πολεοδομική Ενότητα Κέντρου
- Ε. Πολεοδομική Ενότητα Χρυσάκη
- ΣΤ. Πολεοδομική Ενότητα Αγίας Παρασκευής
- Ζ. Πολεοδομική Ενότητα Μυτιληναϊκών
- Η. Πολεοδομική Ενότητα Λουτρών

Στο **Παράρτημα Ζ** παρατίθεται ονομαστική κατάσταση και σχεδιαστική απεικόνιση όλων των Πολεοδομικών Ενοτήτων του Δήμου Νέας Σμύρνης, για την περίπτωση που απαιτηθεί κατά την εφαρμογή του σχεδίου επιμερισμός της συνολικής έκτασης του Δήμου σε μικρότερες χωροταξικά ενότητες.

Ο Οργανισμός Εσωτερικής Υπηρεσίας του Δήμου Νέας Σμύρνης εγκρίθηκε με την 104567/27-10-2022 Απόφαση Γραμματέα Αποκεντρωμένης Διοίκησης Αττικής. (Φ.Ε.Κ. 5187/τ.Β/6-10-2022).

Τον Δήμαρχο Νέας Σμύρνης κύριο **Σταύρο Τζουλάκη** επικουρούν οι ακόλουθοι Αντιδήμαρχοι, σύμφωνα με την υπ' αριθμ. πρωτ. **20000/6-7-2023, ΑΔΑ: 9ΓΣΒΩΚ3-ΙΗΚ** απόφαση Δημάρχου περί ορισμού Αντιδημάρχων και τις τροποποιήσεις αυτής, υπ.αριθ. πρωτ. **20780/14-7-2023, ΑΔΑ: 6ΨΞΕΩΚ3-ΦΣΦ**) και υπ.αριθ. πρωτ. **23809/23-8-2023, ΑΔΑ: Ρ1ΝΧΩΚ3-Γ7Υ**).

- **Αντιδήμαρχος κος Λαρίσηςς Γεώργιος**, με αρμοδιότητες Αντιδημάρχου Οικονομικών, στον οποίο:
  - Μεταβιβάζονται οι αρμοδιότητες για τα θέματα ευθύνης της Διεύθυνσης Οικονομικής Διαχείρισης και ειδικότερα των τμημάτων Προϋπολογισμού και Εποπτείας Νομικών Προσώπων, Εσόδων, Εξόδων και Εκκαθάρισης Δαπανών και Ταμείου.
  - Επίσης, μεταβιβάζονται οι αρμοδιότητες για την εποπτεία των υπηρεσιών που αφορούν στην οργάνωση, διοίκηση, μελέτη και προγραμματισμό για τα θέματα και τα Προγράμματα της Δια Βίου Μάθησης που υλοποιούνται από τον Δήμο, των θεμάτων της Σχολικής Παιδείας και της υποστήριξης των Σχολικών Επιτροπών, όπως και της μέριμνας για τα θέματα των Σχολικών Υποδομών.
  - Μεταβιβάζονται αρμοδιότητες για την υλοποίηση του Προγράμματος Δράσεις Παιδείας, όπως και την εποπτεία για τα θέματα που αφορούν την περιοχή της Άνω Νέας Σμύρνης. Επιπροσθέτως, μεταβιβάζονται οι αρμοδιότητες για την εποπτεία των Κέντρων Δημιουργικής Απασχόλησης (ΚΔΑΠ) και την παρακολούθηση της χρηματοδότησής τους και την οργάνωση και λειτουργία του Κοινωνικού Φροντιστηρίου. Τέλος, μεταβιβάζεται η αρμοδιότητα για την υπογραφή των εγγράφων που αφορούν στα παραπάνω θέματα.
  
- **Αντιδήμαρχος κος Βολίκας Γεώργιος**, με αρμοδιότητες Αντιδημάρχου Πολιτικής Προστασίας, στον οποίο:
  - Μεταβιβάζονται οι αρμοδιότητες για τα θέματα που αφορούν στην Πολιτική Προστασία για την πόλη, τη μέριμνα για τις μελέτες αυτής και τη συμμετοχή στα αρμόδια όργανα. Επίσης, μεταβιβάζεται η αρμοδιότητα για την υπογραφή των εγγράφων που αφορούν στα παραπάνω θέματα.

- **Αντιδήμαρχος κος Κουκάς Πέτρος**, με αρμοδιότητες Αντιδημάρχου Καθαριότητας, Περιβάλλοντος & Πρασίνου για τα θέματα ευθύνης των υπηρεσιών που αφορούν στην οργάνωση και διοίκηση της υπηρεσίας που:
  - Μεταβιβάζονται οι αρμοδιότητες για την εποπτεία των υπηρεσιών που αφορούν στην οργάνωση, διοίκηση, μελέτη και προγραμματισμό για τα θέματα της Αποκομιδής των Απορριμμάτων και των Ανακυκλώσιμων Υλικών, και τη Διαχείριση και Συντήρηση των Οχημάτων και του Μηχανολογικού Εξοπλισμού. Επιπρόσθετα, μεταβιβάζεται η αρμοδιότητα για την υπογραφή των εγγράφων που αφορούν στα παραπάνω θέματα.
  - Μεριμνά και φροντίζει για το αστικό πράσινο της πόλης περιλαμβανομένου του πράσινου στους κοινόχρηστους χώρους και ειδικότερα στις πλατείες και στα διαζώματα καθώς επίσης και για τον αστικό εξοπλισμό που είναι εγκατεστημένος στους χώρους αυτούς. Επίσης μεταβιβάζεται η αρμοδιότητα για την υπογραφή των εγγράφων που αφορούν στα παραπάνω θέματα.
  
- **Αντιδήμαρχος κα Δεληγιάννη Κλεοπάτρα**, με αρμοδιότητες Αντιδημάρχου Διοικητικών Υπηρεσιών, στην οποία:

Μεταβιβάζονται οι αρμοδιότητες ως εξής:

- Μεριμνά για τη συνεργασία των Υπηρεσιών και την επίλυση ζητημάτων που αφορούν το ανθρώπινο δυναμικό του Δήμου. Εισηγείται και ενημερώνει τον Δήμαρχο για θέματα που θεωρούνται επείγοντα και συνεργάζεται μαζί του για την υπηρεσιακή τους προώθηση και επίλυση.
- Συγκαλεί, όποτε κρίνει σκόπιμο τους Προϊσταμένους των Διευθύνσεων για τον απολογισμό του υλοποιηθέντος έργου και τον προγραμματισμό νέου. Δέχεται διάφορες Επιτροπές, Συλλόγους και Δημότες και δίνει κατευθύνσεις για την επίλυση των προβλημάτων που προκύπτουν μεταξύ Πολιτών και Υπηρεσιών. Τελεί τους πολιτικούς γάμους σε περίπτωση απουσίας ή κωλύματος του Δημάρχου.

Επιπρόσθετα, της ανατίθεται η υπογραφή των ακόλουθων εγγράφων, σε συνεργασία με τον Δήμαρχο και τον Γενικό Γραμματέα:

- Όλων των υπηρεσιακών εγγράφων προς το Υπηρεσιακό Συμβούλιο για προαγωγές υπαλλήλων, επιλογή προϊσταμένων, ενστάσεις, διαθεσιμότητα, μετατάξεις και λουπά.
  - Των αποφάσεων που αφορούν μισθολογικές αλλαγές προσωπικού, τα έγγραφα προς την Επιθεώρηση Εργασίας (ωράρια εργασίας κ.ά.), οικειοθελείς αποχωρήσεις κ.ά.
  - Των εγγράφων αποστολής στα Υπουργεία, στις Αποκεντρωμένες Διοικήσεις και στις Περιφέρειες και άλλους δημοσίους φορείς.
  - Των εισηγήσεων προς τον Δήμαρχο και τον Πρόεδρο του Δημοτικού Συμβουλίου, της Οικονομικής Επιτροπής και της Επιτροπής Ποιότητας Ζωής.
  - Τις συμβάσεις προσωπικού ορισμένου χρόνου (δίμηνα, πεντάμηνα, οκτάμηνα κ.ά.), συμβάσεις πρακτικής άσκησης, βεβαιώσεις πρακτικής κ.ά.
  - Των εσωτερικών εγκυκλίων για την καλύτερη λειτουργία των υπηρεσιών του Δήμου.
  - Όλα τα έγγραφα προς το Αυτοτελές Τμήμα Νομικής Υποστήριξης για την έκδοση γνωμοδοτήσεων.
  - Όλων των υπηρεσιακών εγγράφων για την οργάνωση & λειτουργία συστήματος ποιότητας στον Δήμο.
  - Όλες τις εντολές πληρωμής τιμολογίων που αφορούν την παγία προκαταβολή.
  - Όλων των βεβαιώσεων καλής εκτέλεσης, από Γραφείο Δημάρχου, σύμφωνα με τις διατάξεις του Ν.4412/2016 για Δημόσιες Συμβάσεις Έργων, Προμηθειών και Υπηρεσιών (Προσαρμογή στις Οδηγίες 2014/24/ΕΕ & 2014/25/ΕΕ)».
- **Αντιδήμαρχος κος Λαρίσης Γεώργιος**, με αρμοδιότητες Αντιδημάρχου Ηλεκτρονικής Διακυβέρνησης και Δ/σης Τεχνικών Υπηρεσιών και Έργων, στον οποίο:
    - Μεταβιβάζονται οι αρμοδιότητες για τα θέματα ευθύνης του Τμήματος Μηχανογράφησης, την παροχή υπηρεσιών ηλεκτρονικής διακυβέρνησης προς τους δημότες και την αξιολόγηση των αποτελεσμάτων αυτής. Επίσης, μεταβιβάζονται οι αρμοδιότητες για τα θέματα ευθύνης των Τεχνικών Υπηρεσιών, που αφορούν στα τεχνικά έργα, τον μηχανολογικό εξοπλισμό και το δίκτυο ηλεκτροφωτισμού των οδών και των κοινόχρηστων χώρων. Επιπρόσθετα, μεταβιβάζεται η αρμοδιότητα για τη μέριμνα της επίλυσης των θεμάτων που αφορούν στην Πολεοδομία όπως και στα μεγάλα έργα της πόλης και της χρηματοδότησης αυτών και η αρμοδιότητα για την υπογραφή των εγγράφων που αφορούν στα παραπάνω θέματα.



- **Αντιδήμαρχος κα Απέργη Μαρία**, με αρμοδιότητες Αντιδημάρχου Κοινωνικής Πολιτικής, Υγείας & Αλληλεγγύης, στην οποία:
  - Μεταβιβάζονται οι αρμοδιότητες για τα θέματα ευθύνης των υπηρεσιών που αφορούν στην οργάνωση και διοίκηση της Κοινωνικής Πολιτικής του Δήμου, των κοινωνικών δομών και των συναφών δράσεων κοινωνικής πολιτικής και αλληλεγγύης, όπως και των θεμάτων που αφορούν στην προαγωγή της υγείας των πολιτών περιλαμβανομένου του ΚΕΠ Υγείας και της συμμετοχής της πόλης στο Εθνικό Διαδημοτικό Δίκτυο Υγιών πόλεων – Προαγωγής Υγείας (ΕΔΔΥΠΠΥ). Επιπρόσθετα, μεταβιβάζεται η αρμοδιότητα για την υπογραφή των εγγράφων που αφορούν στα παραπάνω θέματα.
  
- **Αντιδήμαρχος κος Κονιδάρης Διονύσιος**, με αρμοδιότητες Αντιδημάρχου Αθλητισμού, Παιδικών Χαρών & Καταστημάτων Υγειονομικού Ενδιαφέροντος, στον οποίο:
  - Μεταβιβάζονται οι αρμοδιότητες για την εποπτεία των υπηρεσιών της Διεύθυνσης Επιχειρηματικότητας και Ανάπτυξης και ειδικότερα των τμημάτων Επιχειρηματικών Δραστηριοτήτων, Δημοτικής Περιουσίας, Προμηθειών και Διαχείρισης Αποθηκών.
  - Επίσης μεταβιβάζονται οι αρμοδιότητες για την εποπτεία των υπηρεσιών που αφορούν στην Αθλητική Πολιτική, τις Αθλητικές Υποδομές, τα Προγράμματα Αθλητικής Ανάπτυξης και την υλοποίηση των συναφών δράσεων του Δήμου. Επίσης, μεταβιβάζονται αρμοδιότητες για τα θέματα των Παιδικών Χαρών της Πόλης, και του Ελέγχου των Καταστημάτων Υγειονομικού Ενδιαφέροντος. Επιπρόσθετα, μεταβιβάζεται η αρμοδιότητα για την υπογραφή των εγγράφων που αφορούν στα παραπάνω θέματα.

Στα διοικητικά όρια του Δήμου έχουν την έδρα τους ή έχουν επιχειρησιακή αρμοδιότητα οι ακόλουθοι φορείς και υπηρεσίες:

- **Αστυνομικό Τμήμα Νέας Σμύρνης** : Δ/ση: Νικ. Πλαστήρα 99, Νέα Σμύρνη 171 21 – Τηλέφωνο: 2109374611 – 614 – 621 – [atneassmyrnis@astynomia.gr](mailto:atneassmyrnis@astynomia.gr)
- Πυροσβεστική Υπηρεσία :
  - 5ος Πυροσβεστικός Σταθμός Αθηνών, Ελ. Βενιζέλου 270, Καλλιθέα Τ.Κ. 17675 – Τηλ.: 2109432040 – 2109432042, email: [athina5@psnet.gr](mailto:athina5@psnet.gr)
  - 7ος Πυροσβεστικός Σταθμός Αθηνών Λεωφ. Αλ. Παπαναστασίου 62, Αγ. Δημήτριος Τ.Κ. 172 35, Τηλ. [2109735810](tel:2109735810), email: [athina7@psnet.gr](mailto:athina7@psnet.gr)
- Ε.Κ.Α.Β. : 166
- Νοσοκομεία : -
- Κλινικές : -
- Κέντρα Υγείας :
  
- ΔΗΜΟΤΙΚΟ ΙΑΤΡΕΙΟ ΝΕΑΣ ΣΜΥΡΝΗΣ, Δ/ση: Αρτάκης 76-78, Νέα Σμύρνη, 17124 – Τηλέφωνο: 2132025941
- ΚΙΦΑ - ΚΟΙΝΩΝΙΚΟ ΙΑΤΡΕΙΟ - ΦΑΡΜΑΚΕΙΟ ΑΛΛΗΛΕΓΓΥΗΣ ΝΕΑΣ ΣΜΥΡΝΗΣ, Δ/ση: Αμισού 67, Νέα Σμύρνη, 17124 – Τηλέφωνο: 2109316127
- ΤΟΠΙΚΟ ΙΑΤΡΕΙΟ ΝΕΑΣ ΣΜΥΡΝΗΣ, Δ/ση: 25ης Μαρτίου 5, Νέα Σμύρνη - Πλατεία Νέας Σμύρνης, 17121 – Τηλέφωνο: 2109314160

Αναλυτικό χαρτογραφικό υλικό παρατίθεται στο **Παράρτημα Α** του παρόντος.

**ΜΕΡΟΣ 1**

**ΕΙΣΑΓΩΓΗ**

**ΜΕΡΟΣ 1. ΕΙΣΑΓΩΓΗ**

**1.1 Ιστορικό σύνταξης**

Σε εφαρμογή του άρθρου 17 του Ν.3013/2002 (ΦΕΚ 102 Α), με το οποίο ρυθμίζονται τα σχετικά με την κατάρτιση των σχεδίων πολιτικής προστασίας και τους υπόχρεους, προς τούτο, αρμόδιους κεντρικούς και περιφερειακούς φορείς και οργανισμούς κοινής ωφέλειας, εκδόθηκε η Υπουργική Απόφαση 1299/7-4-2003 «Έγκριση του από 7.4.2003 Γενικού Σχεδίου Πολιτικής Προστασίας με τη συνθηματική λέξη ΞΕΝΟΚΡΑΤΗΣ» (ΦΕΚ 423 Β).

Το παρόν σχέδιο συντάσσεται στα πλαίσια εφαρμογής της ανωτέρω ΥΑ 1299/7-4-2003 έγκρισης Υπουργού Εσωτερικών Δημόσιας Διοίκησης & Αποκέντρωσης του Γενικού Σχεδίου Πολιτικής Προστασίας «Ξενοκράτης» (ΦΕΚ 423 Β) και του άρθρου 63 του Ν.3852/2010 (ΦΕΚ 87 Α), όπου αναφέρεται ότι στις αρμοδιότητες της Εκτελεστικής Επιτροπής του Δήμου περιλαμβάνεται και η εισήγηση των σχεδίων αντιμετώπισης εκτάκτων αναγκών εξαιτίας φυσικών καταστροφών, σε εναρμόνιση με τα αντίστοιχα σχέδια της Περιφέρειας και του Υπουργείου Προστασίας του Πολίτη.

Με την 5<sup>η</sup> έκδοση του Γενικού Σχεδίου Αντιμετώπισης Εκτάκτων Αναγκών Εξαιτίας Δασικών Πυρκαγιών με την κωδική ονομασία «ΙΟΛΑΟΣ 2» της ΓΓΠΠ, το οποίο διαβίβασε με υπ' αριθ. Α1309/28-04-2023 (ΑΔΑ: ΡΣΛΘ46ΝΠΙΘ-ΝΛ5) έγγραφό της σε όλους τους εμπλεκόμενους φορείς και για λόγους εναρμόνισης του σχεδιασμού Πολιτικής Προστασίας των Δήμων για την Αντιμετώπιση Εκτάκτων Αναγκών Εξαιτίας Δασικών Πυρκαγιών με το Γενικό Σχέδιο Αντιμετώπισης Εκτάκτων Αναγκών Εξαιτίας Δασικών Πυρκαγιών με την κωδική ονομασία «ΙΟΛΑΟΣ 2» (5<sup>η</sup> έκδοση), ο σχεδιασμός των Δήμων συντάσσεται πλέον υπό τη μορφή σχεδίου σε επίπεδο Δήμου, σύμφωνα με τις οδηγίες σχεδίασης της ΓΓΠΠ (όπως αυτές αναφέρονται αναλυτικά στην παράγραφο 15.2 του Γενικού Σχεδίου Αντιμετώπισης Εκτάκτων Αναγκών Εξαιτίας Δασικών Πυρκαγιών με την κωδική ονομασία «ΙΟΛΑΟΣ 2»).

Το παρόν σχέδιο συντάχθηκε από το Αυτοτελές Τμήμα Πολιτικής Προστασίας του Δήμου Νέας Σμύρνης σύμφωνα με τις οδηγίες σχεδίασης της ΓΓΠΠ, όπως αυτές αναφέρονται αναλυτικά στην παράγραφο 15.2 Γενικού Σχεδίου Αντιμετώπισης Εκτάκτων Αναγκών Εξαιτίας Δασικών Πυρκαγιών με την κωδική ονομασία «ΙΟΛΑΟΣ 2» της ΓΓΠΠ .

Από τον Δήμο Νέας Σμύρνης συμμετείχαν στη σύνταξη και έκδοση του παρόντος οι εξής:

- **Βολίκας Γεώργιος**, Αντιδήμαρχος Πολιτικής Προστασίας.
- **Γεωργίου Μαρία**, Αναπληρώτρια Προϊσταμένη Αυτοτελούς Τμήματος Πολιτικής Προστασίας Νέας Σμύρνης.
- **Πατριανάκος Βασίλειος**, Αν. Προϊστάμενος Διεύθυνσης Τεχνικών Υπηρεσιών και Έργων Δήμου Νέας Σμύρνης.
- **Μερκούρη Λουκία**, Αν. Προϊσταμένη Τμήματος Σχεδίου Πόλεως.
- **Μπαρούς Θεόδωρος**, Ειδικός Συνεργάτης Δημάρχου Νέας Σμύρνης.

**Χαρακτηρισμός βαθμού ασφαλείας:** ΑΔΙΑΒΑΘΜΗΤΟ.

**Πίνακας Διανομής :** Παρατίθεται στο **Παράρτημα Η**.

### **1.2 Έναρξη ισχύος και εξουσιοδότηση εφαρμογής του Σχεδίου.**

Το παρόν Σχέδιο Αντιμετώπισης Εκτάκτων Αναγκών Εξ Αιτίας Δασικών Πυρκαγιών του Δήμου Νέας Σμύρνης συντάχθηκε από το Αυτοτελές Τμήμα Πολιτικής Προστασίας του Δήμου Νέας Σμύρνης σύμφωνα με τις οδηγίες σχεδίασης της ΓΓΠΠ, όπως αυτές αναφέρονται αναλυτικά στην παράγραφο 15.2 του Γενικού Σχεδίου Αντιμετώπισης Εκτάκτων Αναγκών Εξαιτίας Δασικών Πυρκαγιών με την κωδική ονομασία «ΙΟΛΑΟΣ 2» της ΓΓΠΠ, το οποίο διαβίβασε με υπ' αριθ. έγγραφό της. Α1309/28-04-2023 (ΑΔΑ: ΡΣΛΘ46ΝΠΙΘ-ΝΛ5).

Υποβλήθηκε από το Αυτοτελές Τμήμα Πολιτικής Προστασίας του Δήμου Νέας Σμύρνης την **19/10/2023 με το Α.Π 29947** εισηγητικό στην Εκτελεστική Επιτροπή του Δήμου Νέας Σμύρνης. Η Εκτελεστική Επιτροπή του Δήμου Νέας Σμύρνης, εισηγήθηκε την **26/10/2023 με το Α.Π 30778** το παρόν σχέδιο στο Δημοτικό Συμβούλιο, το οποίο και ενέκρινε στις **30/11/2023 (Αριθμός Απόφασης 212/2023 ΑΔΑ:9Ρ2ΦΩΚ3-ΡΤΗ)** το παρόν Σχέδιο Αντιμετώπισης Εκτάκτων Αναγκών Εξ Αιτίας Δασικών Πυρκαγιών του Δήμου Νέας Σμύρνης.

Η ημερομηνία έναρξης ισχύος του παρόντος Σχεδίου Αντιμετώπισης Εκτάκτων Αναγκών Εξ Αιτίας Δασικών Πυρκαγιών του Δήμου Νέας Σμύρνης ορίζεται η **30/11/2023**.

Οι Δήμοι των οποίων τα πολεοδομικά συγκροτήματα περιβάλλονται από άλλα πολεοδομικά συγκροτήματα όμορων Δήμων και γενικώς δεν κινδυνεύουν από πυρκαγιές που εκδηλώνονται στην ύπαιθρο, η εναρμόνιση θα αφορά κυρίως την αντιμετώπιση πυρκαγιάς σε άλση και τη διάθεση προσωπικού και μέσων προς συνδρομή του έργου του Πυροσβεστικού Σώματος ή για τη συνδρομή σε όμορους Δήμους για την αντιμετώπιση εκτάκτων αναγκών και διαχείριση των συνεπειών, μετά από σχετικό αίτημα.

### **1.3 Οδηγίες για την ενεργοποίηση και εφαρμογή του Σχεδίου.**

Το Πυροσβεστικό Σώμα έχει την ευθύνη και τον επιχειρησιακό σχεδιασμό της καταστολής των πυρκαγιών και την παροχή συνδρομής για τη διάσωση των ατόμων και υλικών αγαθών, που απειλούνται από αυτές (Ν.4662/2020).

Ως επιχειρησιακός σχεδιασμός της καταστολής νοείται η οργάνωση, η διαχείριση και ο συντονισμός όλων των εμπλεκόμενων δυνάμεων πυρόσβεσης και διάσωσης, του εξοπλισμού και των άλλων μέσων. Ο «επιχειρησιακός σχεδιασμός της καταστολής» περιλαμβάνει ενέργειες, που εξασφαλίζουν τον έγκαιρο εντοπισμό, αναγγελία και επέμβαση, ώστε να επιτυγχάνεται η άμεση και αποτελεσματική αντιμετώπιση των πυρκαγιών και των κινδύνων, που απορρέουν από αυτές.

Ειδικότερα, οι δράσεις που αφορούν στην αντιμετώπιση δασικών πυρκαγιών (έλεγχος και καταστολή δασικής πυρκαγιάς) πραγματοποιούνται καταρχήν σε τοπικό επίπεδο από τις κατά τόπους αρμόδιες υπηρεσίες του Πυροσβεστικού Σώματος και σύμφωνα με τα επιχειρησιακά σχέδια αυτών.

Το έργο αυτό δύναται να υποστηρίζεται και από άλλους φορείς πολιτικής προστασίας, όπως προβλέπεται στην ΚΥΑ12030/Φ109.1/1999. Η συνδρομή των λοιπών επιχειρησιακά εμπλεκόμενων φορέων στο έργο του ΠΣ, πραγματοποιείται κατόπιν σχετικού αιτήματος του επικεφαλής Αξιωματικού των επιχειρήσεων καταστολής.

Τα μέσα των φορέων τα οποία διατίθενται για την υποστήριξη του έργου του ΠΣ για τον έλεγχο και την καταστολή των δασικών πυρκαγιών (υδροφόρες, μηχανήματα, κλπ) κατόπιν σχετικού αιτήματος του ΠΣ, εντάσσονται επιχειρησιακά υπό τον επικεφαλής Αξιωματικό των επιχειρήσεων καταστολής, ο οποίος έχει και την ευθύνη αξιοποίησής τους σε τοπικό επίπεδο (άρθρο 1 παρ. 3 της ΚΥΑ12030/Φ109.1/1999).

Ο συντονισμός της διάθεσης των μέσων του Δήμου Νέας Σμύρνης για την υποστήριξη του έργου του ΠΣ για τον έλεγχο και την καταστολή των δασικών πυρκαγιών, αποτελεί αρμοδιότητα του Δημάρχου Νέας Σμύρνης στο πλαίσιο εφαρμογής του Ν.3013/2002 όπως ισχύει, της Υ.Α. 1299/7-4-2003 (ΞΕΝΟΚΡΑΤΗΣ) και του Ν.3852/2010 όπως ισχύει.

Το παρόν σχέδιο ενεργοποιείται και εφαρμόζεται σε καθημερινή βάση κατά τη διάρκεια της αντιπυρικής περιόδου (ή όταν αυτό απαιτείται εκτός της αντιπυρικής περιόδου) για την λήψη μέτρων και την υλοποίηση δράσεων:

- αυξημένης ετοιμότητας εν όψει επαπειλούμενου κινδύνου για την εκδήλωση δασικών πυρκαγιών
- υποστήριξης του πυροσβεστικού σώματος στο έργο της καταστολής δασικών πυρκαγιών

- αντιμετώπισης εκτάκτων αναγκών και διαχείρισης των συνεπειών λόγω δασικών πυρκαγιών.

Το παρόν σχέδιο Αντιμετώπισης Εκτάκτων Αναγκών Εξ Αιτίας Δασικών Πυρκαγιών του Δήμου Νέας Σμύρνης δεν αποτελεί επιχειρησιακό σχέδιο του Πυροσβεστικού Σώματος για την αναγγελία, τον έλεγχο και την καταστολή δασικών πυρκαγιών, αλλά σκοπός του είναι η συντονισμένη απόκριση όλων των εμπλεκόμενων φορέων πολιτικής προστασίας σε τοπικό επίπεδο α) για την υποστήριξη του έργου του Πυροσβεστικού Σώματος στην καταστολή δασικών πυρκαγιών, ο οποίος διενεργείται με βάση τον επιχειρησιακό του σχεδιασμό και β) για την αποτελεσματική αντιμετώπιση εκτάκτων αναγκών και την άμεση/βραχεία διαχείριση των συνεπειών τους.

Διευκρινίζεται ότι η έκδοση απόφασης κήρυξης της περιοχής σε κατάσταση έκτακτης ανάγκης πολιτικής προστασίας δεν αποτελεί προϋπόθεση ενεργοποίησης και εφαρμογής του παρόντος σχεδίου.

Ως συντονισμός στο παρόν Σχέδιο Αντιμετώπισης Εκτάκτων Αναγκών Εξ Αιτίας Δασικών Πυρκαγιών του Δήμου Νέας Σμύρνης νοείται η οργάνωση και διατήρηση της συνεργασίας μεταξύ των διαφόρων οργανικών μονάδων του Δήμου Νέας Σμύρνης καθώς και μεταξύ φορέων ή υπηρεσιών ή άλλου εμπλεκόμενου δυναμικού και μέσων πολιτικής προστασίας σε τοπικό επίπεδο για την εξασφάλιση ενιαίας και συγχρονισμένης δράσης.

Επισημαίνεται ότι το θεσμικό πλαίσιο αποτελεί τη βάση για την υλοποίηση σειράς δράσεων οι οποίες δύναται να διαφοροποιούνται σε κάθε συμβάν, ανάλογα με τις απαιτήσεις διαχείρισης του καταστροφικού φαινομένου, από τους εμπλεκόμενους φορείς και δεν είναι περιοριστικό όσον αφορά το εύρος των δράσεων αυτών, είτε για την υποστήριξη του έργου της καταστολής των δασικών πυρκαγιών, που αποτελεί ευθύνη του Πυροσβεστικού Σώματος, είτε για την αντιμετώπιση εκτάκτων αναγκών και την άμεση/βραχεία διαχείριση των συνεπειών από την εκδήλωση δασικών πυρκαγιών.

## ΜΕΡΟΣ 2

### ΣΚΟΠΟΣ / ΣΤΟΧΟΙ / ΑΝΑΛΥΣΗ ΚΙΝΔΥΝΟΥ/ ΙΔΕΑ ΕΠΙΧΕΙΡΗΣΕΩΝ

#### ΜΕΡΟΣ 2. ΣΚΟΠΟΣ / ΣΤΟΧΟΙ / ΑΝΑΛΥΣΗ ΚΙΝΔΥΝΟΥ / ΙΔΕΑ ΕΠΙΧΕΙΡΗΣΕΩΝ

##### 2.1 Σκοπός.

Με το Σχέδιο Αντιμετώπισης Εκτάκτων Αναγκών Εξ Αιτίας Δασικών Πυρκαγιών του Δήμου Νέας Σμύρνης επιδιώκεται η άμεση και συντονισμένη απόκριση των εμπλεκόμενων Φορέων σε Τοπικό επίπεδο

- για την υποστήριξη του έργου του Πυροσβεστικού Σώματος στην καταστολή των δασικών πυρκαγιών
- για την αποτελεσματική αντιμετώπιση εκτάκτων αναγκών εξαιτίας δασικών πυρκαγιών και την άμεση διαχείριση των συνεπειών τους, δράσεις που αποβλέπουν στην προστασία της ζωής, της υγείας και της παρουσίας των πολιτών, καθώς και στην προστασία του φυσικού περιβάλλοντος, των πλουτοπαραγωγικών πηγών και των υποδομών της χώρας.

Προϋπόθεση για την επίτευξη του σκοπού αυτού είναι η συνέργεια, η συνεργασία και η διαλειτουργικότητα των εμπλεκόμενων Φορέων σε Τοπικό επίπεδο.

##### 2.2 Αντικειμενικοί Στόχοι

- Προσδιορισμός ρόλων και αρμοδιοτήτων όλων των εμπλεκόμενων Φορέων σε Τοπικό επίπεδο και σε όλες τις φάσεις κινητοποίησης του συστήματος Πολιτικής Προστασίας.
- Συντονισμένη δράση των εμπλεκόμενων εκ της αποστολής τους Φορέων σε τοπικό επίπεδο στην υποστήριξη του έργου της καταστολής των δασικών πυρκαγιών που αποτελεί ευθύνη του Πυροσβεστικού Σώματος, συμπεριλαμβανομένης και της αναγγελίας για την έγκαιρη κινητοποίηση του μηχανισμού με στόχο τον έλεγχο των επεισοδίων δασικών πυρκαγιών σε αρχικό στάδιο.
- Συντονισμένη δράση των εμπλεκόμενων Φορέων σε τοπικό επίπεδο στην αντιμετώπιση εκτάκτων αναγκών εξαιτίας δασικών πυρκαγιών και στην άμεση/βραχεία διαχείριση των συνεπειών τους.

## **2.3 Ανάλυση Κινδύνου – Κατάσταση – Παραδοχές – Προϋποθέσεις- Παράμετροι Σχεδιασμού**

### **2.3.1 Ανάλυση Κινδύνου**

Οι ιδιαίτερα επικίνδυνες περιοχές της χώρας για την εκδήλωση πυρκαγιών σε δάση και δασικές εκτάσεις αναφέρονται στο ΠΔ 575/1980 (ΦΕΚ 157/Α/1980), το οποίο εκδόθηκε κατ' εφαρμογή του αρθ. 25 του Ν. 998/1979 (ΦΕΚ 289/Α'/1979) και απεικονίζονται στον ακόλουθο **Χάρτης 2**.

Με βάση τα άρθρα 23 & 25 του Ν. 998/79 προκύπτει η υποχρέωση (για τους Φορείς, που αναφέρονται για δράσεις που προσδιορίζονται στην ΚΥΑ 12030Φ.109.1/1999 για την αντιμετώπιση των δασικών πυρκαγιών) ανάπτυξης μηχανισμού και υποχρεωτικής λήψης μέτρων έτσι ώστε να υπάρχει άμεσος έλεγχος των δασικών πυρκαγιών που ενδέχεται να εκδηλωθούν από 1ης Μαΐου μέχρι 31ης Οκτωβρίου. Η περίοδος αυτή προσδιορίζεται ως αντιπυρική περίοδος (αρθ. 1, ΚΥΑ 12030Φ.109.1/1999).



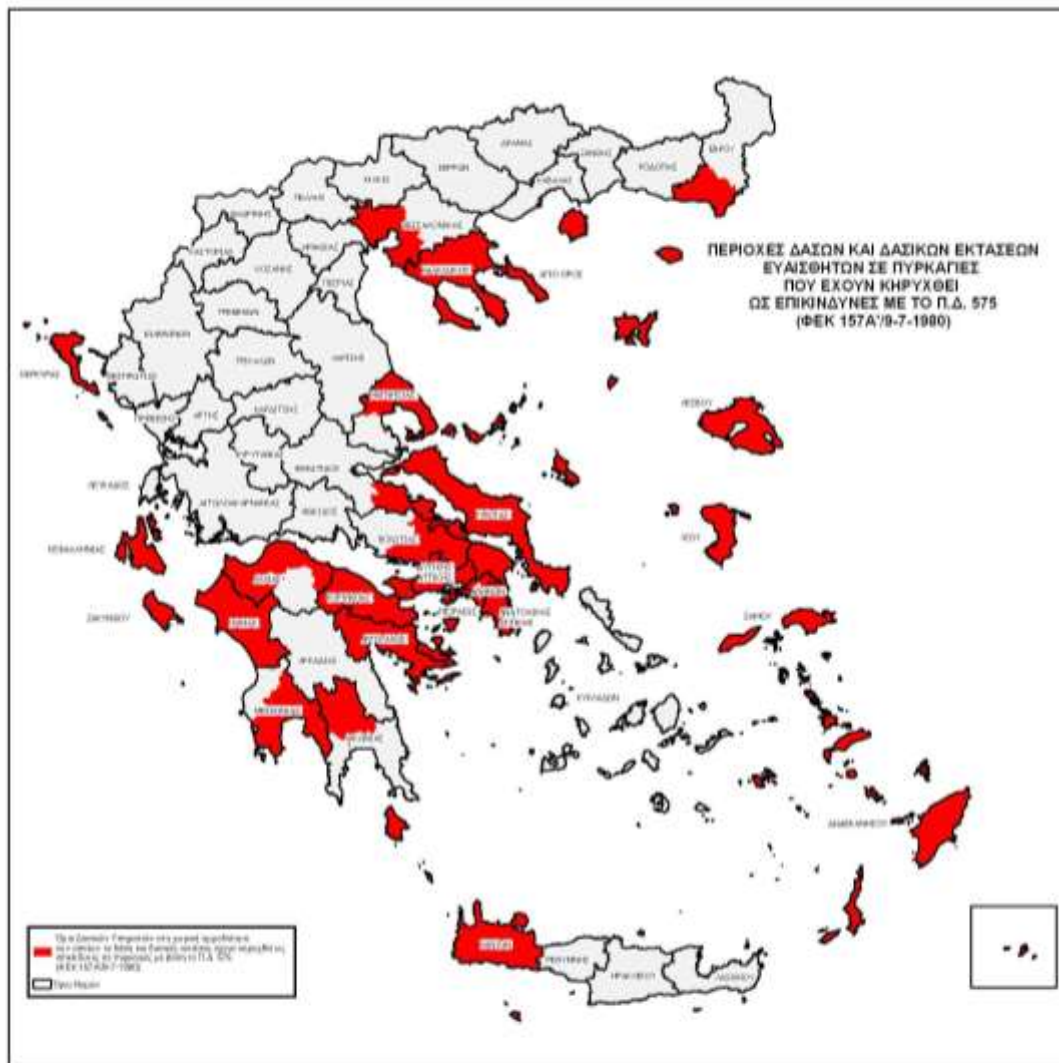

ΠΡΟΕΔΡΙΚΟΝ ΔΙΑΤΑΓΜΑ ΥΠ ΑΡΙΘ. 575 (ΦΕΚ 157Α/9-7-1980)  
 Περὶ κηρύξεως ἐπιπέδων ἀσθενῶν ἐν πυρκαγιᾷ περιοχῶν δασῶν καὶ δασικῶν ἐκτάσεων ὡς ἐπικίνδυνων.\*

Κεφάλαια, κατὰ τὸ ἄρθρον 25 τοῦ Ν. 309/79 ὡς ἐπείδονται περιοχὰ δασῶν καὶ δασικῶν ἐκτάσεων τῆς Χώρας οἱ ἀποποσοῦσι εἰς τὴν τοπικὴν ἀρμοδιότητα τῶν ὑπὲρ δασῶν ὑπηρεσιῶν:

α) δασοκομικὰ δάσην Κεφαλληνίας, Ζακύνθου, Κεφαρίας, Λιάβου, Σάμου, Χαλκῆς καὶ Χίου.

β) δασοκομικὰ Ἀλεξανδροπολίτικα, Ἀρναίας, Πολυγαρίας, Καρσσοπόδας, Θάσου, Θεσσαλονίκης, Σουπλίου, Βόλου, Αἰτωλίας, Ἰσπιάς, Λιμνῆς, Χαλκίδος, Ἐθνικῆς, Παιτηλῆς, Καποδιστριας, Λαοῦ, Αἰγιάλει, Πάρας, Ρόδου, Κω, Μεγαρίων, Πόρου, Κερκίρου, Σιλοκαστρίου, Ἄγκου, Πατρῶν, Ἀμαλιάδος, Πύργου, Οὐρακῆς, Κοκαριάδος, Σπάρτης καὶ Κρανίδου.

**Χάρτης 2.** Οι ιδιαίτερα επικίνδυνες περιοχές της χώρας για την εκδήλωση πυρκαγιών σε δάση και δασικές εκτάσεις.

Με βάση το ΠΔ 575/1980, η Αττική ανήκει στις ιδιαίτερα επικίνδυνες περιοχές της χώρας για την εκδήλωση πυρκαγιών σε δάση και δασικές εκτάσεις αλλά ο Δήμος Νέας Σμύρνης δεν κινδυνεύει ιδιαίτερα από αυτές καθώς ανήκει στον αστικό ιστό που περιβάλλεται από άλλους Δήμους και όχι από δάση.

### **2.3.2 Ημερήσιος Χάρτης Πρόβλεψης Κινδύνου Πυρκαγιάς.**

Στο πλαίσιο υποστήριξης της Διοίκησης και ενημέρωσης των πολιτών, με στόχο την αποτελεσματικότερη αντιμετώπιση των δασικών πυρκαγιών και σε εφαρμογή του Γενικού Σχεδίου Πολιτικής Προστασίας με τη συνθηματική λέξη "Ξενοκράτης", καθώς και του εγκεκριμένου "Γενικού Σχεδίου Αντιμετώπισης Εκτάκτων Αναγκών εξαιτίας δασικών πυρκαγιών", συντάσσεται και εκδίδεται κατά τη διάρκεια της αντιπυρικής περιόδου Ημερήσιος Χάρτης Πρόβλεψης Κινδύνου Πυρκαγιών με ευθύνη της Διεύθυνσης Σχεδιασμού και Αντιμετώπισης Εκτάκτων Αναγκών της Γενικής Γραμματείας Πολιτικής Προστασίας.

Τονίζεται ότι ο Ημερήσιος Χάρτης Πρόβλεψης Κινδύνου Πυρκαγιάς δεν πρέπει να συγχέεται με την ανάλυση κινδύνου, η οποία προσδιορίζεται στην παράγραφο 2.3.1 του παρόντος.

Ο Χάρτης Πρόβλεψης Κινδύνου Πυρκαγιάς<sup>4</sup> έχει ως κύριο στόχο να ενημερώσει τους φορείς που εμπλέκονται στην αντιμετώπιση των δασικών πυρκαγιών, για τις περιοχές που το επόμενο 24-ωρο είναι μεγάλη η επικινδυνότητα εκδήλωσης και εξάπλωσης δασικών πυρκαγιών και σε καμία περίπτωση δεν προβλέπει τη συμπεριφορά μιας πυρκαγιάς που εξελίσσεται σε πραγματικό χρόνο.

Ο ανωτέρω χάρτης, αποτελεί αναπόσπαστο μέρος του σχεδιασμού αντιμετώπισης των δασικών πυρκαγιών, που συμβάλει αποτελεσματικά στην προληπτική οργάνωση και το συντονισμό για την ετοιμότητα των εμπλεκόμενων φορέων καθώς και στην ευαισθητοποίηση των πολιτών για την αποτροπή έναρξης δασικών πυρκαγιών από αμέλεια.

Η σύνταξη του Ημερήσιου Χάρτη Πρόβλεψης Κινδύνου Πυρκαγιάς γίνεται από την ομάδα έκδοσης του Χάρτη Πρόβλεψης Κινδύνου Πυρκαγιάς, η οποία απαρτίζεται από επιστήμονες με ειδικές γνώσεις (Δασολόγους και Μετεωρολόγους) της Δ/σης Σχεδιασμού και Αντιμετώπισης Εκτάκτων Αναγκών της Γ.Γ.Π.Π. και της Γενικής Διεύθυνσης Δασών και Δασικού Περιβάλλοντος, του Υπουργείου Περιβάλλοντος και Ενέργειας.

Ο Ημερήσιος Χάρτης Πρόβλεψης Κινδύνου Πυρκαγιάς της Γενικής Γραμματείας Πολιτικής Προστασίας, εκδίδεται από 1 Ιουνίου έως 31 Οκτωβρίου εκάστου έτους. Η εκπόνηση του Χάρτη ολοκληρώνεται μέχρι την 12:30 της προηγούμενης ημέρας από την ημέρα για την οποία αυτός ισχύει.

Τονίζεται ότι ο Χάρτης Πρόβλεψης Κινδύνου Πυρκαγιάς, δεν πρέπει να συγχέεται με τη χαρτογράφηση κινδύνου η οποία προσδιορίζεται στο Π.Δ.575/1980 (ΦΕΚ157 τευχ. Α) που εκδόθηκε σε εφαρμογή του αρθ.25 του Ν. 998/1979 (ΦΕΚ289 τευχ. Α).

Δηλαδή, ο Ημερήσιος Χάρτης Πρόβλεψης Κινδύνου Πυρκαγιάς ισχύει για την επόμενη ημέρα από την ημέρα έκδοσής του.

Το ελάχιστο γεωγραφικό διαμέρισμα στο οποίο εκτιμάται ο κίνδυνος στον Ημερήσιο Χάρτη Πρόβλεψης Κινδύνου Πυρκαγιάς είναι τα διοικητικά όρια των Δασαρχείων της χώρας, δεδομένου ότι συνδέονται με τα δασικά συμπλέγματα της Χώρας. Η παρουσίαση των στοιχείων σε μορφή χάρτη, έχει σαν σκοπό τη συγκριτική αξιολόγηση των διαφόρων περιοχών που απεικονίζονται.

Για την καλύτερη αξιοποίηση του Χάρτη Πρόβλεψης Κινδύνου Πυρκαγιάς, η Δ/ση Σχεδιασμού & Αντιμετώπισης Εκτάκτων Αναγκών της ΓΓΠΠ έχει αποτυπώσει χαρτογραφικά τα όρια των Δασικών Υπηρεσιών σε αντιπαραβολή με τα διοικητικά όρια των Καλλικρατικών Δήμων, σε επίπεδο Περιφέρειας (3389/20-06-2013 έγγραφο ΓΓΠΠ).

Ειδικότερα για τον Δήμο Νέας Σμύρνης παρατίθεται στη συνέχεια ο Χάρτης της Περιφέρειας Αττικής με χαρτογραφική αποτύπωση των ορίων των Δασικών Υπηρεσιών σε αντιπαραβολή με τα διοικητικά όρια των Καλλικρατικών Δήμων (**Χάρτης 3**).

*(Η χαρτογραφική αποτύπωση των ορίων των Δασικών Υπηρεσιών σε αντιπαραβολή με τα διοικητικά όρια των Καλλικρατικών Δήμων, ανά Περιφέρεια, δίνονται στο Παράρτημα Γ΄ του Γενικού Σχεδίου Αντιμετώπισης Εκτάκτων Αναγκών Εξ Αιτίας Δασικών Πυρκαγιών «ΙΟΛΑΟΣ» (4<sup>η</sup> Έκδοση 2019), καθώς και στον ιστοχώρο της ΓΓΠΠ – [www.civilprotection.gr](http://www.civilprotection.gr) – στην ενότητα «ΘΕΜΑΤΙΚΟΙ ΧΑΡΤΕΣ ΣΧΕΔΙΩΝ ΠΟΛΙΤΙΚΗΣ ΠΡΟΣΤΑΣΙΑΣ» - «ΧΑΡΤΕΣ ΠΡΟΣΔΙΟΡΙΣΜΟΥ ΕΛΑΧΙΣΤΩΝ ΓΕΩΓΡΑΦΙΚΩΝ ΕΝΟΤΗΤΩΝ ΧΑΡΤΗ ΠΡΟΒΛΕΨΗΣ ΚΙΝΔΥΝΟΥ ΠΥΡΚΑΓΙΑΣ»)*



**Χάρτης 3** Χαρτογραφική αποτύπωση των ορίων των Δασικών Υπηρεσιών σε αντιπαραβολή με τα διοικητικά όρια των Καλλικρατικών Δήμων για την Περιφέρεια Αττικής.

Ο Ημερήσιος Χάρτης Πρόβλεψης Κινδύνου Πυρκαγιάς της Γενικής Γραμματείας Πολιτικής Προστασίας αναρτάται σε έγχρωμη έκδοση (**Χάρτης 4**) στο δικτυακό τόπο της Γ.Γ.Π.Π. από όπου μπορούν να ενημερώνονται άμεσα όλοι οι εμπλεκόμενοι φορείς ([www.civilprotection.gr](http://www.civilprotection.gr)).

Επίσης, ο Χάρτης Πρόβλεψης Κινδύνου Πυρκαγιάς εξάγεται από την ομάδα έκδοσης σε κατάλληλη έντυπη μορφή για αποστολή του μέσω ηλεκτρονικής αλληλογραφίας από τη Μονάδα Εμπλεκόμενων Φορέων (UNIT3 -COMPRES) του Ε.Σ.Κ.Ε.ΔΙ.Κ.

#### **(Χάρτης 4).**

Η Μονάδα Εμπλεκόμενων Φορέων (UNIT3 -COMPRES) του Ε.Σ.Κ.Ε.ΔΙ.Κ. μετά την παραλαβή του Χάρτη Πρόβλεψης Κινδύνου Πυρκαγιάς σε έντυπη μορφή υπογεγραμμένη από τον Πρόεδρο της ομάδας έκδοσης, είναι υπεύθυνο για την περαιτέρω προώθησή του μέσω ηλεκτρονικής αλληλογραφίας σε όλους τους επιχειρησιακά εμπλεκόμενους φορείς (**Διάγραμμα 1**).

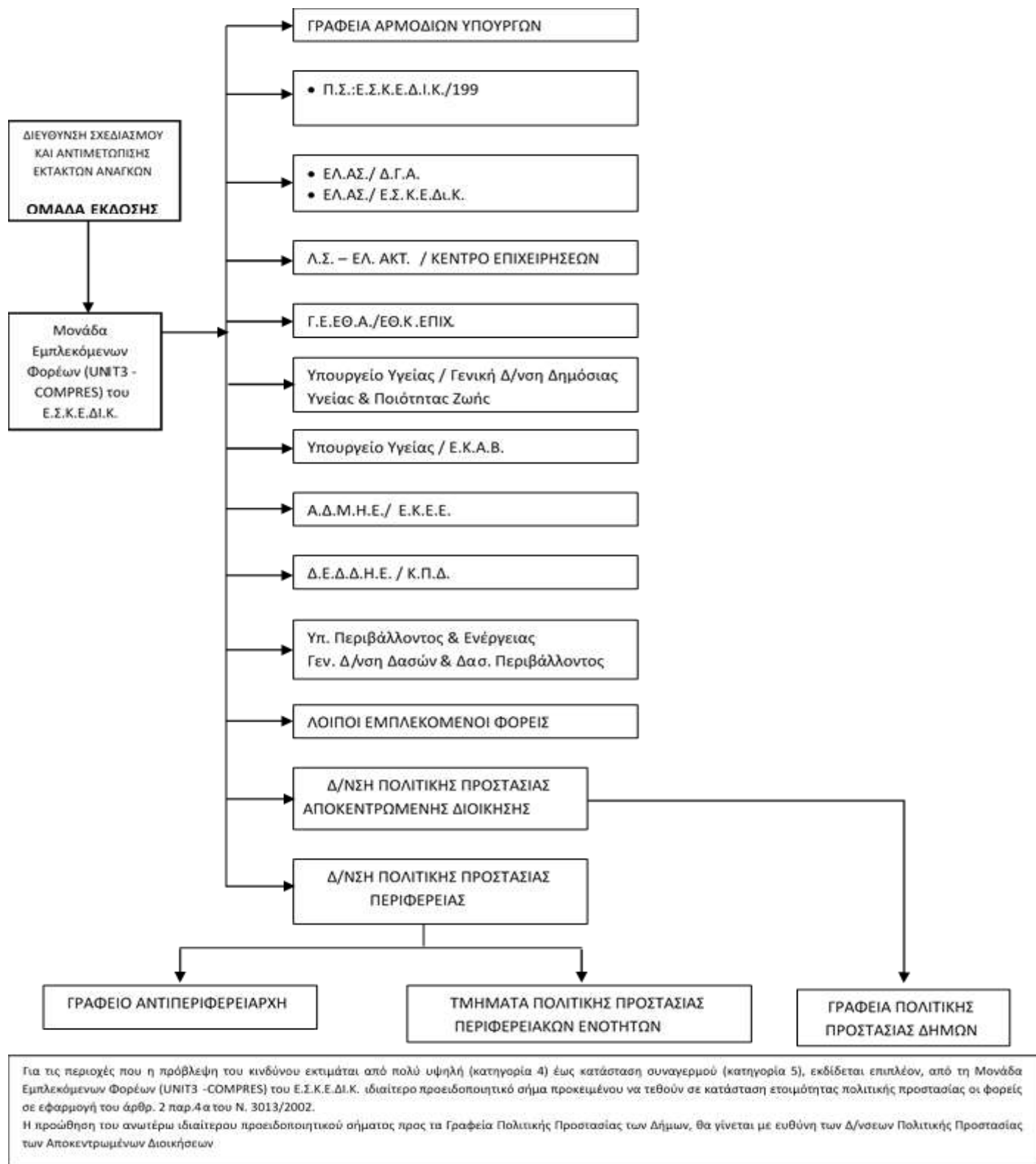

**Διάγραμμα 1.** Καθημερινή αποστολή χάρτη πρόβλεψης κινδύνου πυρκαγιάς & αποστολή προειδοποιητικού σήματος από τη Μονάδα Εμπλεκόμενων Φορέων (UNIT3 -COMPRES) του Ε.Σ.Κ.Ε.ΔΙ.Κ.

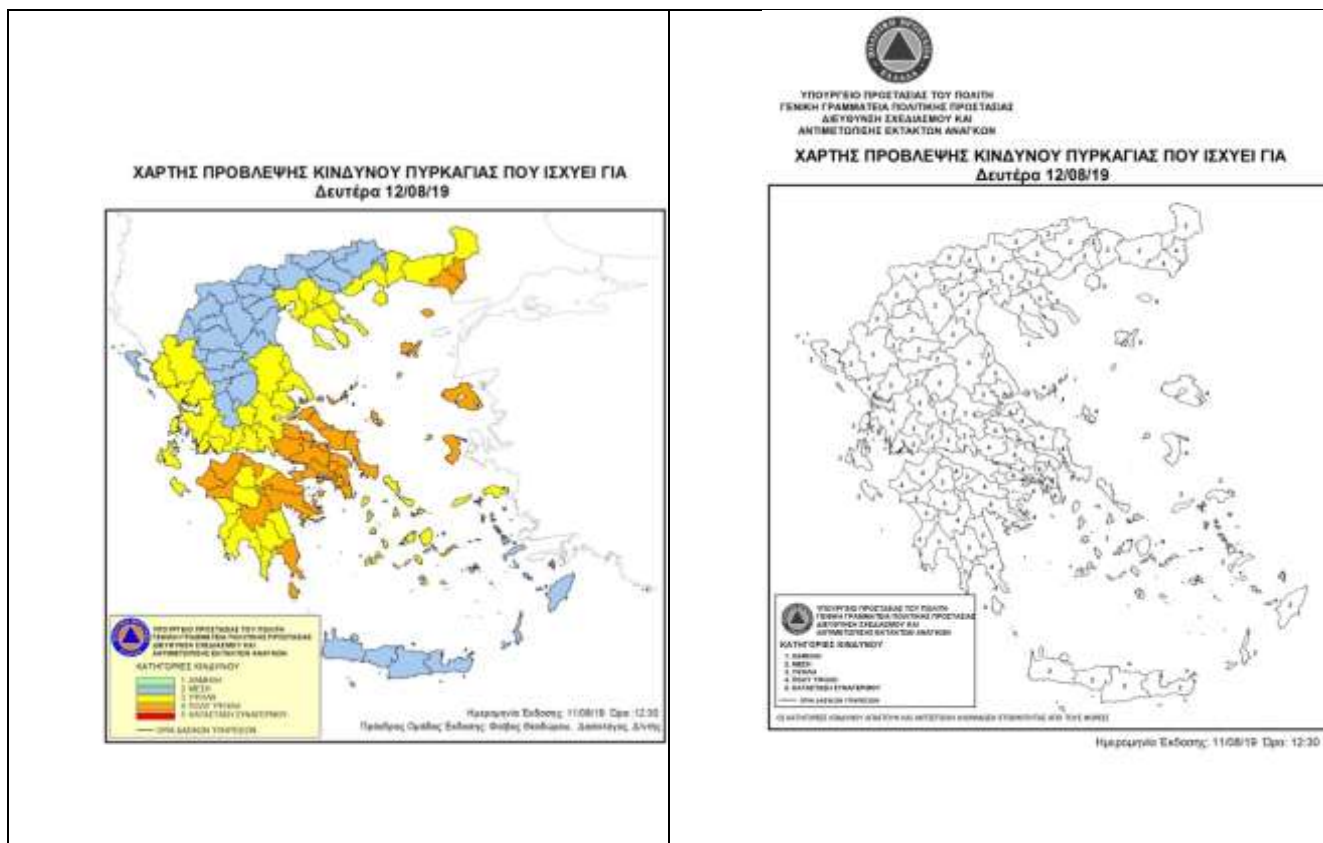

**Χάρτης 4** Ημερήσιος Χάρτης Πρόβλεψης Κινδύνου Πυρκαγιάς.

Στον Χάρτη Πρόβλεψης Κινδύνου Πυρκαγιάς, που εκδίδεται από την ΓΓΠΠ, διακρίνονται οι κατηγορίες κινδύνου, χαμηλή, μέση, υψηλή και πολύ υψηλή, βαθμολογούμενες αντίστοιχα με αριθμούς από το 1 έως το 4. Η κατηγορία κινδύνου 5, κατά κανόνα, εμφανίζεται σπάνια στο χάρτη. Η κατηγορία αυτή αντιστοιχεί με κατάσταση Συναγερμού.

Ειδικότερα, οι κατηγορίες κινδύνου αναλύονται ως εξής:

**Κατηγορία Κινδύνου 1 (Χαμηλή).** Ο κίνδυνος είναι χαμηλός. Η πιθανότητα για εκδήλωση πυρκαγιάς δεν είναι ιδιαίτερα υψηλή. Εάν εκδηλωθεί πυρκαγιά, οι συνθήκες (κατάσταση καύσιμης ύλης, μετεωρολογικές συνθήκες) δεν θα ευνοήσουν τη γρήγορη εξέλιξή της.

**Κατηγορία Κινδύνου 2 (Μέση).** Ο κίνδυνος είναι συνήθης για τη θερινή περίοδο. Πυρκαγιές που ενδέχεται να εκδηλωθούν, αναμένεται να είναι μέσης δυσκολίας στην αντιμετώπισή τους.

**Κατηγορία Κινδύνου 3 (Υψηλή).** Ο κίνδυνος είναι υψηλός. Είναι πιθανό να εκδηλωθεί αυξημένος αριθμός πυρκαγιών, αρκετές από τις οποίες θα είναι δύσκολο να αντιμετωπισθούν όταν οι τοπικές συνθήκες είναι ευνοϊκές (μορφολογία εδάφους, τοπικοί άνεμοι κλπ).

**Κατηγορία Κινδύνου 4 (Πολύ Υψηλή).** Ο κίνδυνος είναι ιδιαίτερα υψηλός. Ο αριθμός των πυρκαγιών που αναμένεται να εκδηλωθούν, πιθανόν να είναι μεγάλος αλλά, το κυριότερο, κάθε πυρκαγιά μπορεί να λάβει μεγάλες διαστάσεις εφόσον ξεφύγει από την αρχική προσβολή.

**Κατηγορία Κινδύνου 5 (Κατάσταση ΣΥΝΑΓΕΡΜΟΥ).** Ο κίνδυνος είναι ακραίος. Ο αριθμός των πυρκαγιών που αναμένεται να εκδηλωθούν, πιθανόν να είναι πολύ μεγάλος. Όλες οι πυρκαγιές που ενδέχεται να εκδηλωθούν, μπορεί να λάβουν γρήγορα μεγάλες διαστάσεις και να αναπτύξουν ακραία συμπεριφορά αμέσως μετά την εκδήλωσή τους. Η δυσκολία ελέγχου αναμένεται να είναι πολύ μεγάλη μέχρι να μεταβληθούν οι συνθήκες κάτω από τις οποίες αναπτύσσονται οι πυρκαγιές.

Η κατάταξη μιας περιοχής σε κατηγορία κινδύνου πολύ υψηλή (κατηγορία 4) ή κατάσταση συναγερμού, (κατηγορία 5), δεν σημαίνει κατ' ανάγκη την εκδήλωση πυρκαγιάς στην περιοχή αυτή. Ειδικά όταν γίνεται συστηματική ενημέρωση των πολιτών μέσω δελτίων τύπου, μπορεί να αποτραπούν ενέργειες που ενδέχεται να προκαλέσουν πυρκαγιά από αμέλεια. Αυτό αποτελεί και έναν από τους στόχους αυτής της κατάταξης. Η κατάταξη επίσης μιας περιοχής σε κατηγορία χαμηλού κινδύνου δεν αποκλείει την πιθανότητα για εκδήλωση πυρκαγιάς.

Για την πλήρη αξιοποίηση του Ημερήσιου Χάρτη Πρόβλεψης Κινδύνου Πυρκαγιάς, οι διαφορετικές κατηγορίες κινδύνου απαιτούν και αντίστοιχη κλιμάκωση ετοιμότητας και λήψη μέτρων από όλους τους εμπλεκόμενους φορείς στην αντιμετώπιση των δασικών πυρκαγιών, κατά το μέρος που τους αφορά και εμπλέκονται. Η ενιαία αντιμετώπιση των διαφορετικών επιπέδων κινδύνου (ειδικά των κατηγοριών κινδύνου 1,2,3), χωρίς αντίστοιχη διαφοροποίηση των μέτρων και των δράσεων στο σχεδιασμό των εμπλεκόμενων φορέων, αξιοποιεί μερικώς τις δυνατότητες του Ημερήσιου Χάρτη Πρόβλεψης Κινδύνου Πυρκαγιάς, ως υποστηρικτικού εργαλείου στη λήψη αποφάσεων και ενδεχομένως να οδηγήσει τους φορείς σε εσφαλμένη εκτίμηση του επιπέδου ετοιμότητας.

Νοείται ότι η έκδοση κατευθυντήριων οδηγιών για την υλοποίηση μέτρων και δράσεων με βάση την πρόβλεψη της επικινδυνότητας, όπως αυτή εκτιμάται από το Χάρτη Πρόβλεψης Κινδύνου Πυρκαγιάς, αποτελεί ευθύνη των διοικήσεων των εμπλεκόμενων φορέων, κατά το μέρος που τους αφορά και εμπλέκονται.

Η ομάδα έκδοσης του Ημερήσιου Χάρτη Πρόβλεψης Κινδύνου Πυρκαγιάς, καθ' όλη τη διάρκεια έκδοσης, αποστέλλει τον Ημερήσιο Χάρτη Πρόβλεψης Κινδύνου Πυρκαγιάς στη Μονάδα Εμπλεκόμενων Φορέων (UNIT3 -COMPRES) του Ε.Σ.Κ.Ε.ΔΙ.Κ. προκειμένου να τον προωθήσει στους εμπλεκόμενους φορείς, σύμφωνα με το **Διάγραμμα 1**. Νοείται ότι οι ανωτέρω φορείς θα ενημερώνουν άμεσα τις υφιστάμενες μονάδες τους, σύμφωνα με τα προβλεπόμενα στο σχεδιασμό τους. Επίσης, μετά την έκδοση του Χάρτη Πρόβλεψης Κινδύνου Πυρκαγιάς, η ομάδα έκδοσης ενημερώνει σχετικά τον Διοικητή του Ε.Σ.Κ.Ε.ΔΙ.Κ. για την πρόβλεψη κινδύνου πυρκαγιάς της επόμενης ημέρας, στο πλαίσιο της επιστημονικής και γνωμοδοτικής υποστήριξης του Ε.Σ.Κ.Ε.ΔΙ.Κ. .

Τα επίπεδα ετοιμότητας, οι συγκεκριμένες ενέργειες του κάθε επιχειρησιακά εμπλεκόμενου Φορέα σε κάθε επίπεδο και η λήψη πρόσθετων μέτρων σε συνάρτηση με το προβλεπόμενο επίπεδο κινδύνου καθορίζεται από τον επιχειρησιακό τους σχεδιασμό.

Ειδικότερα το Ε.Σ.Κ.Ε.ΔΙ.Κ. θα διαχειρίζεται περαιτέρω τον Ημερήσιο Χάρτη Πρόβλεψης Κινδύνου Πυρκαγιάς για την ενημέρωση των κατά τόπους Πυροσβεστικών Υπηρεσιών.

Για τις περιοχές που η πρόβλεψη του κινδύνου εκτιμάται από πολύ υψηλή (κατηγορία 4) έως κατάσταση συναγερμού (κατηγορία 5), θα εκδίδεται επιπλέον, από τη Μονάδα Εμπλεκόμενων Φορέων (UNIT3 -COMPRES) του Ε.Σ.Κ.Ε.ΔΙ.Κ. ιδιαίτερο προειδοποιητικό σήμα προκειμένου να τεθούν σε κατάσταση ετοιμότητας πολιτικής προστασίας οι φορείς σε εφαρμογή του άρθρ. 2 παρ.4α του Ν. 3013/2002.

Το ανωτέρω ιδιαίτερο προειδοποιητικό σήμα, που εκδίδεται από το Ε.Σ.Κ.Ε.ΔΙ.Κ. στο πλαίσιο της αρμοδιότητας του Γενικού Γραμματέα Πολιτικής Προστασίας για την κήρυξη κατάστασης ετοιμότητας πολιτικής προστασίας, αποτελεί επί σειρά ετών πάγια διοικητική πρακτική, αποδεκτή από το σύνολο της διοίκησης, σε όλες τις περιπτώσεις λόγω τεκμηριωμένου κινδύνου (λόγω δασικών πυρκαγιών, έντονων καιρικών φαινομένων, κλπ), και εκδίδεται σύμφωνα με το άρθρο 27, παρ. 4 της ΥΑ 29310 οικ. Φ.109.1/27-06-2014 (ΦΕΚ 1869/Β'/2014).

Περαιτέρω προώθηση του Χάρτη Πρόβλεψης Κινδύνου Πυρκαγιάς καθώς και του ιδιαίτερου προειδοποιητικού σήματος προς τα Γραφεία Πολιτικής Προστασίας των Δήμων, θα γίνεται με ευθύνη των Δ/νσεων Πολιτικής Προστασίας των Αποκεντρωμένων Διοικήσεων.

Η ενημέρωση του κοινού, μέσω δελτίων τύπου, για θέματα που συνδέονται με την έκδοση του Ημερήσιου Χάρτη Πρόβλεψης Κινδύνου Πυρκαγιάς και την κατάταξη μιας περιοχής της χώρας σε κατηγορία πολύ υψηλού κινδύνου, αποτελεί ευθύνη και προϊόν συνεργασίας της Διεύθυνσης Σχεδιασμού και Αντιμετώπισης Εκτάκτων Αναγκών με το Γραφείο Τύπου και Δημοσίων Σχέσεων της ΓΓΠΠ, υπό τις οδηγίες του Γενικού Γραμματέα Πολιτικής Προστασίας.

Ειδικότερα για τις περιοχές που η πρόβλεψη του κινδύνου εκτιμάται από πολύ υψηλή (κατηγορία 4) έως κατάσταση συναγερμού (κατηγορία 5), η Γενική Γραμματεία Πολιτικής Προστασίας θα εκδίδει κατά την κρίση της, προειδοποιητικές ανακοινώσεις με κατάλληλες οδηγίες, για ενημέρωση του κοινού που βρίσκεται σε αυτές τις περιοχές, με στόχο την αποφυγή ενεργειών που μπορεί να προκαλέσουν πυρκαγιά από αμέλεια.

Για τις περιοχές που προβλέπεται πολύ υψηλός κίνδυνος και εκτιμάται ότι οι συνθήκες που αναμένεται να επικρατήσουν τα επόμενα 24-ωρα είναι ευνοϊκές για την εκδήλωση πυρκαγιών με ακραία συμπεριφορά, ο Γενικός Γραμματέας Πολιτικής Προστασίας δύναται να ζητήσει από τους



φορείς πολιτικής προστασίας που εμπλέκονται στην αντιμετώπιση δασικών πυρκαγιών τη λήψη επιπλέον πρόσθετων μέτρων πρόληψης και ετοιμότητας.

Η ενέργεια αυτή κρίνεται απαραίτητη όταν εκτιμάται ότι οι συνθήκες που προηγήθηκαν (παρατεταμένη ξηρασία, υψηλές θερμοκρασίες, κλπ), καθώς και αυτές που αναμένεται να επικρατήσουν τις επόμενες ημέρες είναι ευνοϊκές για την εκδήλωση μεγάλου αριθμού πυρκαγιών που μπορεί να λάβουν μεγάλες διαστάσεις εφόσον ξεφύγουν από την αρχική προσβολή ή να αναπτύξουν ακραία συμπεριφορά μετά την εκδήλωσή τους (κατηγορίες κινδύνου 4 και 5) για σειρά ημερών, που απαιτεί ιδιαίτερο προγραμματισμό προσωπικού και μέσων από τους επιχειρησιακά εμπλεκόμενους φορείς για την λήψη μέτρων πρόληψης και ετοιμότητας.

### **2.3.3 Κατάσταση – Παραδοχές – Προϋποθέσεις- Παράμετροι Σχεδιασμού**

#### **Κατάσταση:**

Οι δασικές πυρκαγιές είναι ένα φαινόμενο που εντάσσεται στην κατηγορία των φυσικών καταστροφών.

Είναι δυνατόν να προκληθούν από φυσικά αίτια (για παράδειγμα κεραυνοί) ή από ανθρώπινες δραστηριότητες, όπως καύση υπολειμμάτων καλλιεργειών πλησίον δασικών εκτάσεων κατά τους θερινούς μήνες, χρήση τροχού ή άλλου εργαλείου που δημιουργεί σπινθήρες, κλπ. Στην Ελλάδα ο κίνδυνος εκδήλωσης Δασικής Πυρκαγιάς από ανθρώπινες δραστηριότητες έχει διαπιστωθεί στατιστικά ότι είναι μεγάλος.

#### **Παραδοχές:**

Οι δασικές πυρκαγιές δύναται να προκαλέσουν:

- Τραυματισμούς και απώλειες ανθρώπινων ζώων και αίσθημα ανασφάλειας του πολίτη.
- Άμεσες και έμμεσες οικονομικές απώλειες από καταστροφές στις περιουσίες των πολιτών, στον πρωτογενή τομέα (δασικά προϊόντα, γεωργία, κτηνοτροφία), σε διάφορες υποδομές της χώρας (δίκτυα ηλεκτρισμού, τηλεπικοινωνιών κλπ.), καθώς και συνέπειες στη δασική αναψυχή και τον τουρισμό εν γένει.
- Διατάραξη οικολογικής ισορροπίας.

#### **Προϋποθέσεις:**

Προϋποθέσεις για την εφαρμογή του Σχεδίου Αντιμετώπισης Εκτάκτων Αναγκών Εξ Αιτίας Δασικών Πυρκαγιών του Δήμου Νέας Σμύρνης είναι οι ακόλουθες:

- Η αποσαφήνιση των ρόλων και των αρμοδιοτήτων όλων των εμπλεκόμενων φορέων πολιτικής προστασίας σε τοπικό επίπεδο ανά δράση, με βάση το ισχύον θεσμικό πλαίσιο.
- Η αναθεώρηση – επικαιροποίηση - εναρμόνιση του σχεδιασμού των εμπλεκόμενων φορέων σε τοπικό επίπεδο σύμφωνα με το παρόν σχέδιο και σύνταξη ή επικαιροποίηση των αντίστοιχων μνημονίων ενεργειών.
- Ο προσδιορισμός του ανθρώπινου δυναμικού και μέσων που δύναται να διατεθούν σε Τοπικό επίπεδο για την υποστήριξη του έργου του ΠΣ και την αντιμετώπιση εκτάκτων αναγκών και διαχείριση των συνεπειών εξαιτίας δασικών πυρκαγιών.
- Η εξασφάλιση ετοιμότητας όλων των επιχειρησιακά εμπλεκόμενων φορέων σε τοπικό επίπεδο σε κάθε στάδιο επιχειρήσεων.
- Η διασφάλιση της επικοινωνίας μεταξύ όλων των εμπλεκόμενων φορέων σε τοπικό επίπεδο για την απρόσκοπτη ροή πληροφοριών.

#### **Παράμετροι Σχεδιασμού:**

Η ύπαρξη επεισοδίου δασικής πυρκαγιάς μεγάλης έκτασης.

Με τον όρο δασικές πυρκαγιές μεγάλης έκτασης θεωρούνται τα επεισόδια αυτά, στα οποία δεν έχει περιορισθεί η πυρκαγιά στο αρχικό της στάδιο και λόγω των διαστάσεων που έχουν λάβει, για τη διαχείρισή τους, απαιτούνται πόροι που θα διατεθούν από όλα τα επίπεδα διοίκησης.

#### **2.4 Ιδέα Επιχειρήσεων**

Στο πλαίσιο του παρόντος Σχεδίου Αντιμετώπισης Εκτάκτων Αναγκών Εξ Αιτίας Δασικών Πυρκαγιών του Δήμου Νέας Σμύρνης δρομολογούνται οι ακόλουθες κύριες δράσεις:

- 1) δράσεις αυξημένης ετοιμότητας εν όψει επαπειλούμενου κινδύνου για την εκδήλωση δασικών πυρκαγιών
- 2) δράσεις υποστήριξης του πυροσβεστικού σώματος στο έργο της καταστολής δασικών πυρκαγιών
- 3) δράσεις αντιμετώπισης εκτάκτων αναγκών και άμεσης/βραχείας διαχείρισης των συνεπειών εξαιτίας δασικών πυρκαγιών.

Βασική αρχή εφαρμογής του Σχεδίου Αντιμετώπισης Εκτάκτων Αναγκών Εξ Αιτίας Δασικών Πυρκαγιών του Δήμου Νέας Σμύρνης είναι η συνεργασία όλων των εμπλεκόμενων Φορέων σε τοπικό επίπεδο και η συντονισμένη δράση τους, όπως αυτή καθορίζεται από το ισχύον θεσμικό πλαίσιο.

**ΜΕΡΟΣ 3**

**ΡΟΛΟΙ, ΑΡΜΟΔΙΟΤΗΤΕΣ ΚΑΙ  
ΚΥΡΙΕΣ ΔΡΑΣΕΙΣ ΤΟΥ ΔΗΜΟΥ  
ΝΕΑΣ ΣΜΥΡΝΗΣ**

**ΜΕΡΟΣ 3. ΡΟΛΟΙ, ΑΡΜΟΔΙΟΤΗΤΕΣ ΚΑΙ ΚΥΡΙΕΣ ΔΡΑΣΕΙΣ ΤΟΥ ΔΗΜΟΥ ΝΕΑΣ ΣΜΥΡΝΗΣ ΓΙΑ ΤΗΝ  
ΑΝΤΙΜΕΤΩΠΙΣΗ ΚΙΝΔΥΝΩΝ ΕΞΑΙΤΙΑΣ ΔΑΣΙΚΩΝ ΠΥΡΚΑΓΙΩΝ.**

Ο Δήμος Νέας Σμύρνης ως φορέας πολιτικής προστασίας (αρθ. 3 του Ν.3013/2002 όπως ισχύει), μετά την εκδήλωση δασικών πυρκαγιών κινητοποιεί και δρομολογεί δράσεις εντός της χωρικής αρμοδιότητάς του που αποβλέπουν στην εκπλήρωση του σκοπού της πολιτικής προστασίας που συνδέεται κατά κύριο λόγο με την προστασία της ζωής και της περιουσίας των πολιτών από καταστροφές, στη διαχείριση των συνεπειών σε υποδομές αρμοδιότητάς του, καθώς και την υποστήριξη του έργου του Πυροσβεστικού Σώματος στην καταστολή των δασικών πυρκαγιών που διενεργείται υπό την ευθύνη, τον έλεγχο και τον συντονισμό του.

Οι δράσεις πολιτικής προστασίας του Δήμου Νέας Σμύρνης στην αντιμετώπιση εκτάκτων αναγκών και την άμεση/βραχεία διαχείριση των συνεπειών, καθώς και την υποστήριξη του έργου του Πυροσβεστικού Σώματος στην καταστολή των δασικών πυρκαγιών, θεσμικά απορρέουν κατά κύριο λόγο από το Ν.3013/2002 (όπως αυτός έχει τροποποιηθεί και ισχύει), καθώς και το νέο πλαίσιο της Αυτοδιοίκησης – Πρόγραμμα Καλλικράτης (Ν.3852/2010, όπως έχει τροποποιηθεί και ισχύει), σύμφωνα με τα οποία τους έχουν αποδοθεί σημαντικές αρμοδιότητες για την πρόληψη, ετοιμότητα, αντιμετώπιση και αποκατάσταση των καταστροφών.

Είναι δεδομένο ότι το ανωτέρω θεσμικό πλαίσιο αποτελεί τη βάση για την υλοποίηση σειράς δράσεων που δρομολογούνται από το Δήμο Νέας Σμύρνης για την αντιμετώπιση κινδύνων από την εκδήλωση δασικών πυρκαγιών και δεν είναι περιοριστικό όσον αφορά το εύρος των δράσεων αυτών, οι οποίες δύναται να διαφοροποιούνται σε κάθε συμβάν, ανάλογα με την ένταση και την έκταση της καταστροφής, το προσωπικό και τα μέσα που είναι άμεσα διαθέσιμα, τις ιδιαιτερότητες της περιοχής εκδήλωσής του, τον αριθμό των πληγέντων, κλπ.

Διευκρινίζεται ότι για τον σκοπό σύνταξης του παρόντος Σχεδίου Αντιμετώπισης Εκτάκτων Αναγκών Εξ Αιτίας Δασικών Πυρκαγιών του Δήμου Νέας Σμύρνης, δράσεις και έργα πρόληψης, όπως η εκτέλεση έργων και εργασιών αντιπυρικής προστασίας σε δάση και δασικές εκτάσεις, η απομάκρυνση μέρους ή

του συνόλου της βλάστησης γύρω από υποδομές και περιοχές ιδιαίτερης αξίας, κλπ., δεν αποτελούν αντικείμενο του παρόντος σχεδίου και δεν συμπεριλαμβάνονται σε αυτό.

### **3.1 Προπαρασκευαστικές δράσεις του Δήμου Νέας Σμύρνης**

Τα προπαρασκευαστικά μέτρα και δράσεις πολιτικής προστασίας που συμβάλλουν στην ετοιμότητα του ανθρώπινου δυναμικού και των μέσων που διαθέτει ο Δήμος Νέας Σμύρνης για την αντιμετώπιση εκτάκτων αναγκών και την άμεση/βραχεία διαχείριση των συνεπειών από την εκδήλωση δασικών πυρκαγιών, καθώς και την υποστήριξη του έργου του Πυροσβεστικού Σώματος για τον έλεγχο και την καταστολή τους, δρομολογούνται με εντολή Δημάρχου και προσδιορίζονται θεματικά στις παρακάτω ενότητες:

- Ορισμός υπευθύνων του Αυτοτελούς Τμήματος Πολιτικής Προστασίας του Δήμου Νέας Σμύρνης.
- Σύνταξη ή επικαιροποίηση του Σχεδίου Αντιμετώπισης Εκτάκτων Αναγκών Εξ Αιτίας Δασικών Πυρκαγιών του Δήμου Νέας Σμύρνης, με βάση τις οδηγίες σχεδίασης της παραγράφου 15.2 του Γενικού Σχεδίου Αντιμετώπισης Εκτάκτων Αναγκών Εξαιτίας Δασικών Πυρκαγιών με την κωδική ονομασία «ΙΟΛΑΟΣ 2» (5<sup>η</sup> έκδοση).
- Σύνταξη ή επικαιροποίηση του μνημονίου ενεργειών για την αντιμετώπιση εκτάκτων αναγκών εξ Αιτίας Δασικών Πυρκαγιών, από το Αυτοτελές Τμήμα Πολιτικής Προστασίας του Δήμου Νέας Σμύρνης βάσει των δράσεων που προβλέπονται στο παρόν Σχέδιο Αντιμετώπισης Εκτάκτων Αναγκών εξ Αιτίας Δασικών Πυρκαγιών του Δήμου Νέας Σμύρνης. Το ανωτέρω μνημόνιο ενεργειών προσαρτάται στο Σχέδιο Αντιμετώπισης Εκτάκτων Αναγκών εξ Αιτίας Δασικών Πυρκαγιών του Δήμου Νέας Σμύρνης και αποτελεί αναπόσπαστο μέρος του.
- Κοινοποίηση του μνημονίου ενεργειών στην Περιφερειακή Πυροσβεστική Διοίκηση (ΠΕ.ΠΥ.Δ) Αττικής και στην Διοίκηση Πυροσβεστικών Υπηρεσιών Αθηνών (5<sup>ο</sup> και 7<sup>ο</sup> Πυροσβεστικούς Σταθμούς), στην Αστυνομική Δ/νση Αττικής και το Αστυνομικό Τμήμα Νέας Σμύρνης.
- Συντήρηση εξοπλισμού και μέσων που θα χρησιμοποιηθούν για την υποστήριξη του έργου της καταστολής των δασικών πυρκαγιών που διενεργείται με ευθύνη του Π.Σ., καθώς και για την αντιμετώπιση εκτάκτων αναγκών και την άμεση/βραχεία διαχείριση των συνεπειών λόγω δασικών πυρκαγιών.
- Κατάρτιση μνημονίων συνεργασίας με ιδιωτικούς φορείς για την εξασφάλιση επιπλέον πόρων, αν απαιτούνται, προς ενίσχυση του έργου τους στην αντιμετώπιση εκτάκτων αναγκών και τη διαχείριση των συνεπειών λόγω δασικών πυρκαγιών, καθώς και στην υποστήριξη του έργου του Πυροσβεστικού Σώματος για τον έλεγχο και την καταστολή τους.
- Ενημέρωση του κοινού για τη λήψη μέτρων πρόληψης και αυτοπροστασίας από κινδύνους που προέρχονται από δασικές πυρκαγιές.

- Σύσταση και συγκρότηση επιτροπών καταγραφής ζημιών του Δήμου Νέας Σμύρνης για την χορήγηση οικονομικής ενίσχυσης σε όσους περιέρχονται σε κατάσταση ανάγκης συνεπεία δασικών πυρκαγιών (προνοιακό επίδομα).
- Εγκατάσταση και συντήρηση πυροσβεστικών υδροστομιών για κατάσβεση πυρκαγιών ή πλήρωση πυροσβεστικών οχημάτων, στο πλαίσιο λειτουργίας της Ε.ΥΔ.Α.Π. .
- Προπαρασκευαστική σύγκληση του Συντονιστικού Τοπικού Οργάνου (ΣΤΟ) με ευθύνη του Δημάρχου Νέας Σμύρνης, σύμφωνα με τα προβλεπόμενα στην παράγραφο 3.2 του παρόντος.
- Συμμετοχή στο Συντονιστικό Όργανο Πολιτικής Προστασίας της Περιφερειακής Ενότητας Νότιου Τομέα Αθήνας (ΣΟΠΠ), εφόσον προσκληθεί, για την επίλυση ζητημάτων συνεργασίας μεταξύ των εμπλεκόμενων φορέων στην αντιμετώπιση εκτάκτων αναγκών λόγω δασικών πυρκαγιών.
- Διενέργεια άσκησης Πολιτικής Προστασίας για την εκπαίδευση του προσωπικού και την αξιολόγηση της επιχειρησιακής ετοιμότητας των υπηρεσιών του Δήμου έναντι δασικών πυρκαγιών, σύμφωνα με τις κατευθυντήριες οδηγίες της ΓΓΠΠ (παράγραφος 8.2.1 του παρόντος).

Οι ανωτέρω δράσεις πολιτικής προστασίας έχουν ως στόχο την προετοιμασία του μηχανισμού πολιτικής προστασίας για την αντιμετώπιση εκτάκτων αναγκών και την άμεση/βραχεία διαχείριση των συνεπειών λόγω δασικών πυρκαγιών, καθώς και την υποστήριξη του έργου του Πυροσβεστικού Σώματος για τον έλεγχο και την καταστολή τους.

### **3.2 Προπαρασκευαστική σύγκληση Συντονιστικού Τοπικού Οργάνου του Δήμου Νέας Σμύρνης (Σ.Τ.Ο.) για την ετοιμότητα αντιμετώπισης κινδύνων από την εκδήλωση δασικών πυρκαγιών.**

Με σκοπό την εξέταση της πορείας υλοποίησης των προπαρασκευαστικών μέτρων και δράσεων που συμβάλλουν στην προετοιμασία του Δήμου Νέας Σμύρνης στην αντιμετώπιση κινδύνων που προέρχονται από την εκδήλωση δασικών πυρκαγιών, συγκαλείται ετησίως με ευθύνη του Δημάρχου και πριν την έναρξη της αντιπυρικής περιόδου το Συντονιστικό Τοπικό Όργανο (ΣΤΟ).

Στις συνεδριάσεις αυτές θα εξετάζονται θέματα σχετικά με:

- την ετοιμότητα του δυναμικού και μέσων για διάθεση προς υποβοήθηση του έργου του Πυροσβεστικού Σώματος στην καταστολή δασικών πυρκαγιών, στο πλαίσιο εφαρμογής του παρόντος Σχεδίου Αντιμετώπισης Εκτάκτων Αναγκών Εξαιτίας Δασικών Πυρκαγιών του Δήμου Νέας Σμύρνης
- τα μέτρα πρόληψης και ετοιμότητας κατά τις ημέρες υψηλής επικινδυνότητας βάσει του Χάρτη Πρόβλεψης Κινδύνου Πυρκαγιών, που εκδίδεται καθημερινά κατά τη διάρκεια της αντιπυρικής περιόδου από τη Γενική Γραμματεία Πολιτικής Προστασίας
- τη διασφάλιση της επικοινωνίας μεταξύ όλων των εμπλεκόμενων υπηρεσιών και οργάνων σε επίπεδο Δήμου Νέας Σμύρνης για την απρόσκοπτη ροή πληροφοριών

- τον συντονισμό σε τοπικό επίπεδο της αντιμετώπισης εκτάκτων αναγκών και διαχείρισης των συνεπειών που προκαλούνται από τις δασικές πυρκαγιές, στο πλαίσιο εφαρμογής του παρόντος Σχεδίου Αντιμετώπισης Εκτάκτων Αναγκών Εξαιτίας Δασικών Πυρκαγιών του Δήμου Νέας Σμύρνης
- τον σχεδιασμό υλοποίησης της δράσης της οργανωμένης προληπτικής απομάκρυνσης πολιτών, κατ' εφαρμογή των Κατευθυντήριων οδηγιών για την οργανωμένη προληπτική απομάκρυνση πολιτών για λόγους προστασίας από εξελισσόμενη ή επικείμενη καταστροφή εξαιτίας δασικών πυρκαγιών και οδηγίες για την σύνταξη ειδικών σχεδίων (Α1161/18-4-2023) στα πλαίσια εφαρμογής του αρθ. 23 παρ. 4 του Ν. 4662/2020
- την αξιοποίηση των Εθελοντικών Οργανώσεων Πολιτικής Προστασίας που δραστηριοποιούνται στον Δήμο Νέας Σμύρνης, αν υπάρχουν, σε δράσεις επιτήρησης δασών κατά τη διάρκεια της αντιπυρικής περιόδου
- καθώς και κάθε άλλο θέμα που κρίνεται απαραίτητο για την αντιμετώπιση κινδύνων που προέρχονται από την εκδήλωση δασικών πυρκαγιών.

Επίσης, στις ανωτέρω συνεδριάσεις δύναται να εξετάζονται και επιμέρους θέματα που συνδέονται με έργα και δράσεις πρόληψης και αντιπυρικής προστασίας, όπως:

- η εκτέλεση προγραμμάτων προληπτικού καθαρισμού της βλάστησης για τη μείωση του κινδύνου, σε περιοχές ιδιαίτερης προστασίας (άλση, πάρκα, κλπ) αρμοδιότητας Δήμου Νέας Σμύρνης
- η απομάκρυνση των υπολειμμάτων καθαρισμού της βλάστησης που ενεργείται για τους ίδιους λόγους από ιδιοκτήτες σε περιβάλλοντες χώρους κατοικιών και οικοπεδικές εκτάσεις, εντός των διοικητικών ορίων του Δήμου Νέας Σμύρνης
- η εκτέλεση έργων και εργασιών προληπτικού καθαρισμού της βλάστησης από του Δήμο Νέας Σμύρνης κατ' υπόδειξη και συνεργασία με τις κατά τόπους αρμόδιες Δασικές Υπηρεσίες κυρίως στη ζώνη μίξης δασών - πόλεων και οικισμών για λόγους αντιπυρικής προστασίας των πολεοδομικών τους συγκροτημάτων.

Στα Σ.Τ.Ο. θα κληθεί και εκπρόσωπος της Εταιρείας Ύδρευσης και Αποχέτευσης Πρωτευούσης (Ε.Υ.Δ.Α.Π.) προκειμένου να ενημερώσει σχετικά με την εγκατάσταση και συντήρηση πυροσβεστικών υδροστομίων σε περιοχές αρμοδιότητάς του.

Στην συνέχεια, τα πρακτικά του ΣΤΟ διαβιβάζονται, με ευθύνη του Γραμματέα του ΣΤΟ, στο Αυτοτελές Τμήμα Πολιτικής Προστασίας του Δήμου Νέας Σμύρνης στους εκπροσωπούμενους στο ΣΤΟ φορείς, στη Δ/νση Πολιτικής Προστασίας της Περιφέρειας Αττικής και στη Δ/νση Πολιτικής Προστασίας της Αποκεντρωμένης Διοίκησης Αττικής, για την ενημέρωση του Περιφερειάρχη Αττικής και του

Γραμματέα Αποκεντρωμένης Διοίκησης, αντίστοιχα, στο πλαίσιο της αμοιβαίας συνεργασίας και διαλειτουργικότητας μεταξύ των φορέων Τοπικής Αυτοδιοίκησης.

Ο Δήμαρχος Νέας Σμύρνης, βάσει των πρακτικών του Συντονιστικού Τοπικού Οργάνου Πολιτικής Προστασίας (ΣΤΟ) του Δήμου, θα προχωρήσει στην ιεράρχηση και δρομολόγηση, κατά το μέρος που τον αφορά, των μέτρων, έργων και δράσεων που προτάθηκαν στο ανωτέρω Συντονιστικό Τοπικό Όργανο.

Το Αυτοτελές Τμήμα Πολιτικής Προστασίας του Δήμου Νέας Σμύρνης μετά τη λήψη των πρακτικών του Συντονιστικού Τοπικού Οργάνου (ΣΤΟ) του Δήμου Νέας Σμύρνης και με βάση τα μέτρα, έργα και δράσεις που προτάθηκαν στο ανωτέρω Συντονιστικό Τοπικό Όργανο, θα προχωρήσει στη διαμόρφωση του τελικού σχεδιασμού του Δήμου Νέας Σμύρνης για πρόληψη και ετοιμότητα για την αντιμετώπιση κινδύνων που προέρχονται από την εκδήλωση δασικών πυρκαγιών, σύμφωνα με τις υποδείξεις του Δημάρχου Νέας Σμύρνης.

Οι εκπροσωπούμενοι στο ΣΤΟ φορείς, βάσει των πρακτικών του Συντονιστικού Τοπικού Οργάνου (ΣΤΟ) του Δήμου Νέας Σμύρνης, θα προχωρήσουν στη δρομολόγηση, κατά το μέρος που τους αφορά, των μέτρων, έργων και δράσεων που γνωστοποίησαν ότι θα υλοποιήσουν στο ανωτέρω Συντονιστικό Τοπικό Όργανο.

### **3.3 Δράσεις αυξημένης ετοιμότητας του Δήμου Νέας Σμύρνης για τις περιοχές που το επόμενο 24-ωρο είναι μεγάλη η επικινδυνότητα εκδήλωσης και εξάπλωσης δασικών πυρκαγιών.**

Για τις περιοχές που το επόμενο 24-ωρο είναι μεγάλη η επικινδυνότητα εκδήλωσης και εξάπλωσης δασικών πυρκαγιών σύμφωνα με το Χάρτη Πρόβλεψης Κινδύνου Πυρκαγιάς που εκδίδει η ΓΓΠΠ, η αυξημένη ετοιμότητα του Δήμου Νέας Σμύρνης αφορά κατά κύριο λόγο τις παρακάτω δράσεις:

- Υποστήριξη στο έργο του ΠΣ για τη λήψη μέτρων αυξημένης επιτήρησης σε δάση και δασικές εκτάσεις για τον έγκαιρο εντοπισμό δασικών πυρκαγιών.
- Ενημέρωση του κοινού σε τοπικό επίπεδο, βάσει των δελτίων τύπου που εκδίδονται από τη Γενική Γραμματεία Πολιτικής Προστασίας, για τις περιοχές που η πρόβλεψη του κινδύνου εκτιμάται από πολύ υψηλή (κατηγορία 4) έως κατάσταση συναγερμού (κατηγορία 5) με στόχο την αποφυγή ενεργειών που μπορεί να προκαλέσουν πυρκαγιά από αμέλεια.
- Λήψη μέτρων για την αποφυγή πρόκλησης πυρκαγιάς σε χώρους ανεξέλεγκτης εναπόθεσης αστικών απορριμμάτων, σύμφωνα με τα προβλεπόμενα στην Πυροσβεστική Διάταξη 9<sup>Α</sup>/2005.
- Ετοιμότητα του προσωπικού και των μέσων του Δήμου Νέας Σμύρνης προκειμένου να υποστηρίξουν άμεσα το έργο του Πυροσβεστικού Σώματος στην καταστολή δασικών πυρκαγιών
- Ετοιμότητα του προσωπικού και των μέσων του Δήμου Νέας Σμύρνης για την άμεση αντιμετώπιση εκτάκτων αναγκών και διαχείριση των συνεπειών λόγω δασικών πυρκαγιών.

### **3.4 Δράσεις του Δήμου Νέας Σμύρνης στην αντιμετώπιση κινδύνων λόγω δασικών πυρκαγιών μετά την εκδήλωσή τους.**

Ο Δήμαρχος Νέας Σμύρνης, ως Αποκεντρωμένο Όργανο Πολιτικής Προστασίας και στο πλαίσιο του θεσμικού του ρόλου, όταν ενημερωθεί για την εκδήλωση της δασικής πυρκαγιάς από το Αυτοτελές Τμήμα Πολιτικής Προστασίας του Δήμου Νέας Σμύρνης και αναλόγως της εξέλιξής της, δρομολογεί δράσεις για την υποστήριξη του έργου του Πυροσβεστικού Σώματος για τον έλεγχο και την καταστολή της και για την αντιμετώπιση εκτάκτων αναγκών και την άμεση/βραχεία διαχείριση των συνεπειών, σε συνεργασία με τον Περιφερειάρχη Αττικής ή αρμόδιο Αντιπεριφερειάρχη της ΠΕ Νότιου Τομέα Αθήνας, στα διοικητικά όρια του οποίου εξελίσσεται η πυρκαγιά.

Ειδικότερα, ο Δήμαρχος Νέας Σμύρνης κινητοποιεί δια του Τμήματος Πολιτικής Προστασίας του Δήμου, το επιχειρησιακά εμπλεκόμενο δυναμικό και τα μέσα πολιτικής προστασίας του Δήμου, προκειμένου να δρομολογήσουν δράσεις που συνδέονται με:

- την εξασφάλιση της επικοινωνίας με τους λοιπούς επιχειρησιακά εμπλεκόμενους φορείς (Π.Σ., ΕΛ.ΑΣ, κλπ.)
- την περαιτέρω συλλογή πληροφοριών σχετικά με την εξέλιξη του καταστροφικού φαινομένου και τις επηρεαζόμενες περιοχές εντός των διοικητικών ορίων του Δήμου σε επικοινωνία με τις κατά τόπους υπηρεσίες της ΕΛ.ΑΣ., του Π.Σ. και του Ε.Κ.Α.Β.,
- την υποστήριξη του έργου της καταστολής των δασικών πυρκαγιών που διενεργείται με ευθύνη του Π.Σ., με την διάθεση μέσων που διαθέτει ο Δήμος Νέας Σμύρνης (υδροφόρα οχήματα, μηχανήματα έργων, κλπ.). Νοείται ότι αιτήματα του Π.Σ. για υποστήριξη του έργου του, που αρχικά υποβάλλονται τηλεφωνικά, θα πρέπει να ακολουθούνται με την αποστολή σχετικού εγγράφου
- την ενημέρωση του Περιφερειάρχη Αττικής και του αρμόδιου Αντιπεριφερειάρχη Αττικής, στο πλαίσιο συντονισμού και ιεράρχησης δράσεων πολιτικής προστασίας στην αντιμετώπιση εκτάκτων αναγκών και την άμεση/βραχεία διαχείριση των συνεπειών
- τη λήψη απόφασης για την οργανωμένη - προληπτική απομάκρυνση πολιτών, κατόπιν σχετικής εισήγησης από τον εκάστοτε Επικεφαλής Αξιωματικό του Πυροσβεστικού Σώματος, ο οποίος ενεργεί σε τοπικό επίπεδο ως συντονιστής του πυροσβεστικού έργου, καθώς και την κάλυψη των στοιχειωδών αναγκών των πολιτών που έχουν προληπτικά απομακρυνθεί με οργανωμένο τρόπο σε ασφαλή χώρο
- την ενεργοποίηση εφόσον συντρέχουν λόγοι, των μνημονίων συνεργασίας με ιδιωτικούς φορείς για την εξασφάλιση επιπλέον πόρων στην αντιμετώπιση εκτάκτων αναγκών και τη διαχείριση των συνεπειών λόγω δασικών πυρκαγιών, καθώς και την υποστήριξη του έργου του Πυροσβεστικού Σώματος για τον έλεγχο και την καταστολή τους κατόπιν σχετικού αιτήματος του ΠΣ απευθείας ή μέσω της Μονάδας Εμπλεκόμενων Φορέων (UNIT3 -COMPRES) του Ε.Σ.Κ.Ε.ΔΙ.Κ.



- την ενημέρωση του της Μονάδας Εμπλεκόμενων Φορέων (UNIT3 -COMPRES) του Ε.Σ.Κ.Ε.ΔΙ.Κ. σχετικά με την εξέλιξη των δράσεων του Δήμου Νέας Σμύρνης για την αντιμετώπιση εκτάκτων αναγκών και τη διαχείριση των συνεπειών λόγω δασικών πυρκαγιών, καθώς και για την υποστήριξη του έργου του Πυροσβεστικού Σώματος για τον έλεγχο και την καταστολή τους
- την υποβολή αιτήματος προς τον Περιφερειάρχη Αττικής ή τον Γραμματέα Αποκεντρωμένης Διοίκησης Αττικής για την κήρυξη του Δήμου Νέας Σμύρνης ή περιοχών αυτού σε κατάσταση έκτακτης ανάγκης Πολιτικής Προστασίας
- την ενημέρωση κοινού για δράσεις πολιτικής προστασίας που δρομολογούνται από το Δήμο Νέας Σμύρνης για την αντιμετώπιση εκτάκτων αναγκών και την άμεση/βραχεία διαχείριση των συνεπειών, καθώς και για τη λήψη μέτρων αυτοπροστασίας. Νοείται ότι η επίσημη ενημέρωση του κοινού σχετικά με θέματα που αφορούν τον έλεγχο και την καταστολή των δασικών πυρκαγιών, καθώς και των επιχειρήσεων έρευνας και διάσωσης λόγω δασικών πυρκαγιών αποτελεί αρμοδιότητα του Αρχηγείου του Π.Σ.
- την σύγκληση του ΣΤΟ, εφόσον κρίνεται αναγκαίο για την υποβοήθηση του έργου του Δημάρχου, σύμφωνα με την παράγραφο 3.6 του παρόντος
- την ενεργοποίηση εθελοντικών οργανώσεων πολιτικής προστασίας που δραστηριοποιούνται στο Δήμο για υποστηρικτικές δράσεις στο έργο του Δήμου Νέας Σμύρνης
- ό,τι άλλο κρίνεται απαραίτητο για την αντιμετώπιση εκτάκτων αναγκών λόγω δασικών πυρκαγιών, στο πλαίσιο των αρμοδιοτήτων τους.

### **3.5 Δράσεις του Δήμου Νέας Σμύρνης στην άμεση/βραχεία διαχείριση συνεπειών.**

Η άμεση/βραχεία διαχείριση συνεπειών από τον Δήμο Νέας Σμύρνης συνδέεται με δράσεις που αφορούν:

- την γνωστοποίηση μέσω ανακοινώσεων ή δελτίων τύπου στα τοπικά μέσα ενημέρωσης και μέσα κοινωνικής δικτύωσης, για τη λειτουργία τηλεφωνικής γραμμής στην οποία μπορούν να απευθύνονται οι πολίτες που οι ιδιοκτησίες τους έχουν πληγεί και χρειάζονται άμεση προσωρινή διαμονή
- την παροχή βοήθειας στους πληγέντες - προσωρινή διαμονή των πολιτών που λόγω καταστροφής η παραμονή στις κατοικίες τους έχει καταστεί αδύνατη, σε συνεργασία με την Περιφέρεια Αττικής
- την δρομολόγηση δράσεων για τον έλεγχο υποδομών και τεχνικών έργων αρμοδιότητάς τους για τη διαπίστωση ζημιών
- τη συγκρότηση επιτροπών για την καταγραφή και εκτίμηση ζημιών σε κατοικίες, προκειμένου να χορηγηθούν οι προβλεπόμενες οικονομικές ενισχύσεις για την κάλυψη των πρώτων αναγκών τους, για επισκευές κύριας οικίας ή αντικατάσταση οικοσκευής (ΚΥΑ 33862/6-05-2019 - ΦΕΚ 1669/Β'/2019),

- την αποστολή στην Περιφέρεια Αττικής καταλόγου των αυτοψιών των πληγέντων κτιρίων για την υποβολή αιτήματος οριοθέτησης της πληγείσας περιοχής και χορήγησης στεγαστικής συνδρομής
- την ενημέρωση του Γραμματέα Αποκεντρωμένης Διοίκησης Αττικής, στο πλαίσιο συντονισμού και ιεράρχησης δράσεων πολιτικής προστασίας στην αντιμετώπιση εκτάκτων αναγκών και την άμεση/βραχεία διαχείριση των συνεπειών
- ό,τι άλλο κρίνεται απαραίτητο για την άμεση/βραχεία διαχείριση των συνεπειών λόγω δασικών πυρκαγιών, στο πλαίσιο των αρμοδιοτήτων του.

Νοείται ότι η περαιτέρω μεσοπρόθεσμη και μακροπρόθεσμη διαχείριση των συνεπειών, που έχει ως αντικείμενο τη λεπτομερή καταγραφή της έκτασης των ζημιών, τη χορήγηση δανείων και ενισχύσεων σε πληγέντες, κλπ., δρομολογείται από ειδικότερες νομοθεσίες, καθώς και κυβερνητικές αποφάσεις, όπου αυτό κρίνεται απαραίτητο.

### **3.6 Σύγκληση Συντονιστικών Τοπικών Οργάνων του Δήμου Νέας Σμύρνης (Σ.Τ.Ο.) μετά την**

#### **εκδήλωση δασικής πυρκαγιάς, για την αντιμετώπιση εκτάκτων αναγκών και την άμεση/βραχεία διαχείριση των συνεπειών.**

Μετά την εκδήλωση δασικής πυρκαγιάς, με βάση την ενημέρωση για την αναμενόμενη πορεία εξέλιξης του καταστροφικού φαινομένου από τον εκάστοτε Επικεφαλής Αξιωματικό του Πυροσβεστικού Σώματος, ο οποίος ενεργεί σε τοπικό επίπεδο ως συντονιστής του πυροσβεστικού έργου, ο Δήμαρχος Νέας Σμύρνης δύναται προς υποβοήθηση του έργου του να συγκαλεί το Συντονιστικό Τοπικό Όργανο (Σ.Τ.Ο.) με σκοπό τον καλύτερο συντονισμό των φορέων που εμπλέκονται σε επίπεδο Δήμου Νέας Σμύρνης σε δράσεις υποστήριξης του έργου του Πυροσβεστικού Σώματος για τον έλεγχο και την καταστολή των δασικών πυρκαγιών, καθώς και σε δράσεις πολιτικής προστασίας για την αντιμετώπιση εκτάκτων αναγκών και την άμεση/βραχεία διαχείριση των συνεπειών.

Ειδικότερα, στο ανωτέρω Σ.Τ.Ο. του Δήμου Νέας Σμύρνης κρίνεται σκόπιμο να εξετάζονται πρωτίστως θέματα σχετικά

- με την παροχή στοιχείων από όλους τους αρμόδιους συμμετέχοντες φορείς για την πορεία εξέλιξης του καταστροφικού φαινομένου καθώς για τις συνέπειες του, κατά το μέρος που τους αφορά και εμπλέκονται
- με την αμοιβαία ενημέρωση για την διαθεσιμότητα δυναμικού και μέσων των φορέων που εκπροσωπούνται σ' αυτό για την υλοποίηση των δράσεων και μέτρων πολιτικής προστασίας για την αντιμετώπιση εκτάκτων αναγκών και την άμεση/βραχεία διαχείριση των συνεπειών, καθώς και για την υποστήριξη του έργου του Πυροσβεστικού Σώματος για τον έλεγχο και την καταστολή των δασικών πυρκαγιών
- με την διάθεση μέσων με βάση την ιεράρχηση που προτείνεται από το Π.Σ. για την υποστήριξη του έργου της καταστολής των δασικών πυρκαγιών

- με την διάθεση προσωπικού και μέσων για την αντιμετώπιση εκτάκτων αναγκών και την άμεση/βραχεία διαχείριση των συνεπειών, σε επίπεδο Δήμου Νέας Σμύρνης με βάση τις ανάγκες, όπως αυτές καταγράφονται και ιεραρχούνται από τους συμμετέχοντες στο Σ.Τ.Ο.
- με τη συνδρομή των συμμετεχόντων φορέων στο Σ.Τ.Ο., εφόσον αποφασιστεί από τον Δήμαρχο Νέας Σμύρνης η εφαρμογή του μέτρου της οργανωμένης προληπτικής απομάκρυνσης πολιτών από εξελισσόμενη ή επικείμενη καταστροφή εξ αιτίας δασικών πυρκαγιών, σύμφωνα με τα αναφερόμενα στο ΜΕΡΟΣ 7 του παρόντος
- με τη συνδρομή των συμμετεχόντων φορέων στο Σ.Τ.Ο. στην παροχή βοήθειας στους πληγέντες
- με ζητήματα που συνδέονται με προσωρινή διαμονή των πολιτών που λόγω της καταστροφής η παραμονή στις κατοικίες τους έχει καταστεί αδύνατη
- με την ενεργοποίηση εθελοντικών οργανώσεων πολιτικής προστασίας που δραστηριοποιούνται στο Δήμο Νέας Σμύρνης για υποστηρικτικές δράσεις στο έργο του Δήμου
- με ζητήματα που συνδέονται με την επικοινωνία και την ροή πληροφοριών μεταξύ των εμπλεκόμενων φορέων
- ό,τι άλλο κρίνεται απαραίτητο για την αντιμετώπιση εκτάκτων αναγκών και την άμεση/βραχεία διαχείριση των συνεπειών λόγω δασικών πυρκαγιών

Επισημαίνεται ότι μετά την έκδοση της Υπουργικής Απόφασης ρύθμισης λειτουργίας των Συντονιστικών Οργάνων Πολιτικής Προστασίας (Σ.Ο.Π.Π.) των Περιφερειακών Ενοτήτων των Περιφερειών της Χώρας, η Δ/ση Σχεδιασμού και Αντιμετώπισης Εκτάκτων Αναγκών της Γ.Γ.Π.Π., με στόχο τη δημιουργία ενός ολοκληρωμένου και διαλειτουργικού κανονιστικού πλαισίου δράσης όλων των συντονιστικών οργάνων πολιτικής προστασίας τόσο σε επίπεδο Περιφέρειας όσο και σε επίπεδο Δήμου, συνέταξε υπόδειγμα Κανονισμού Λειτουργίας των Συντονιστικών Τοπικών Οργάνων Πολιτικής Προστασίας των Δήμων της Χώρας (Σ.Τ.Ο), προκειμένου να χρησιμοποιηθεί ως πρότυπο για τη σύνταξη των Κανονισμών Λειτουργίας των Συντονιστικών Τοπικών Οργάνων των Δήμων.

**ΜΕΡΟΣ 4**  
**ΣΥΣΤΗΜΑ ΚΙΝΗΤΟΠΟΙΗΣΗΣ**  
**ΠΟΛΙΤΙΚΗΣ ΠΡΟΣΤΑΣΙΑΣ**  
**ΔΗΜΟΥ ΝΕΑΣ ΣΜΥΡΝΗΣ**

**ΜΕΡΟΣ 4. ΣΥΣΤΗΜΑ ΚΙΝΗΤΟΠΟΙΗΣΗΣ ΠΟΛΙΤΙΚΗΣ ΠΡΟΣΤΑΣΙΑΣ ΔΗΜΟΥ ΝΕΑΣ ΣΜΥΡΝΗΣ.**

**4.1 Προπαρασκευαστικές δράσεις του Δήμου Νέας Σμύρνης.**

Τα προπαρασκευαστικά μέτρα και δράσεις πολιτικής προστασίας που συμβάλλουν στην ετοιμότητα του ανθρώπινου δυναμικού και των μέσων που διαθέτει ο Δήμος Νέας Σμύρνης για την αντιμετώπιση εκτάκτων αναγκών και την άμεση/βραχεία διαχείριση των συνεπειών από την εκδήλωση δασικών πυρκαγιών, καθώς και την υποστήριξη του έργου του Πυροσβεστικού Σώματος για τον έλεγχο και την καταστολή τους, δρομολογούνται ως ακολούθως:

**4.1.1 Δήμαρχος Νέας Σμύρνης.**

- **Έκδοση Απόφασης ορισμού** υπευθύνων του Αυτοτελούς Τμήματος Πολιτικής Προστασίας του Δήμου Νέας Σμύρνης.
- **Εντολή προς το Αυτοτελές Τμήμα Πολιτικής Προστασίας** του Δήμου Νέας Σμύρνης για τη σύνταξη ή επικαιροποίηση του Σχεδίου Αντιμετώπισης Εκτάκτων Αναγκών Εξ Αιτίας Δασικών Πυρκαγιών του Δήμου Νέας Σμύρνης με βάση τις οδηγίες σχεδίασης της παραγράφου 15.2 του Γενικού Σχεδίου Αντιμετώπισης Εκτάκτων Αναγκών Εξαιτίας Δασικών Πυρκαγιών με την κωδική ονομασία «ΙΟΛΑΟΣ 2» (5η έκδοση).
- **Εντολή προς τη Διεύθυνση Κυκλικής Οικονομίας και Ανακύκλωσης** του Δήμου Νέας Σμύρνης πριν την έναρξη της αντιπυρικής περιόδου, για τη συντήρηση εξοπλισμού και μέσων που θα χρησιμοποιηθούν για την υποστήριξη του έργου του ΠΣ καθώς και για την αντιμετώπιση εκτάκτων αναγκών και διαχείριση των συνεπειών λόγω δασικών πυρκαγιών.
- **Εντολή προς το Αυτοτελές Τμήμα Πολιτικής Προστασίας του Δήμου**, σε συνεργασία με τις **Διεύθυνση Τεχνικών Υπηρεσιών και Έργων**, για την κατάρτιση μνημονίου συνεργασίας με ιδιωτικούς φορείς για την εξασφάλιση επιπλέον πόρων προς ενίσχυση του έργου τους στην αντιμετώπιση εκτάκτων αναγκών και τη διαχείριση των συνεπειών λόγω δασικών πυρκαγιών,

καθώς και στην υποστήριξη του έργου του Πυροσβεστικού Σώματος για τον έλεγχο και την καταστολή τους.

- **Αλληλογραφία με την Ε.ΥΔ.Α.Π.** για την έγκαιρη συντήρηση πυροσβεστικών υδροστομιών αρμοδιότητάς της ή εγκατάσταση νέων, σύμφωνα με τις υποδείξεις της οικείας Πυροσβεστικής Υπηρεσίας που διενεργεί τον έλεγχό τους (Ν.1590/1986).
- **Εντολή προς το Αυτοτελές Τμήμα Πολιτικής Προστασίας του Δήμου** για τον προγραμματισμό και την υλοποίηση, σε συνεργασία με τις αρμόδιες υπηρεσίες του Δήμου, έργων και δράσεων για την αποφυγή πρόκλησης πυρκαγιάς από τη λειτουργία χώρων εναπόθεσης αστικών απορριμμάτων, συμπεριλαμβανομένης και της φύλαξής τους, σε εφαρμογή της Πυροσβεστικής Διάταξης 9<sup>Α</sup>/2005 (ΦΕΚ 1554/Β'/2005).
- **Έκδοση απόφασης συγκρότησης** του Συντονιστικού Τοπικού Οργάνου (ΣΤΟ) του Δήμου Νέας Σμύρνης σύμφωνα με τα οριζόμενα στο αρθ.13, Ν.3013/2002.
- **Συμμετοχή στο Συντονιστικό Όργανο Πολιτικής Προστασίας** της Περιφερειακής Ενότητας Αττικής (ΣΟΠΠ), εφόσον προσκληθεί, για την επίλυση ζητημάτων συνεργασίας μεταξύ των εμπλεκόμενων φορέων στην αντιμετώπιση εκτάκτων αναγκών λόγω δασικών πυρκαγιών.
- **Εντολή προς τη Διεύθυνση Κοινωνικής Οικονομίας και Αλληλεγγύης του Δήμου** για τη σύσταση και συγκρότηση επιτροπών καταγραφής ζημιών του Δήμου Νέας Σμύρνης για την χορήγηση οικονομικής ενίσχυσης σε όσους περιέρχονται σε κατάσταση ανάγκης συνεπεία δασικών πυρκαγιών (προνοιακό επίδομα).
- **Εντολή προς τη Διεύθυνση Κοινωνικής Οικονομίας και Αλληλεγγύης του Δήμου** για τη τήρηση καταλόγου των ωφελούμενων του προγράμματος «Βοήθεια στο Σπίτι».
- **Εντολή προς το Αυτοτελές Τμήμα Πολιτικής Προστασίας του Δήμου** για τη διενέργεια άσκησης Πολιτικής Προστασίας για την εκπαίδευση του προσωπικού και την αξιολόγηση της επιχειρησιακής ετοιμότητας των υπηρεσιών του Δήμου έναντι δασικών πυρκαγιών, σύμφωνα με τις κατευθυντήριες οδηγίες της ΓΓΠΠ (παράγραφος 8.2.1 του παρόντος).
- **Εντολή προς το Αυτοτελές Τμήμα Πολιτικής Προστασίας του Δήμου** για δράσεις ενημέρωσης του κοινού για τη λήψη μέτρων πρόληψης και αυτοπροστασίας από κινδύνους που προέρχονται από δασικές πυρκαγιές.

#### **4.1.2 Αντιδήμαρχος θεμάτων Πολιτικής Προστασίας.**

Συνδράμει τον Δήμαρχο στο έργο του και παρακολουθεί την υλοποίηση των προπαρασκευαστικών δράσεων πολιτικής προστασίας του Δήμου «Νέας Σμύρνης» σε συνεργασία με το Αυτοτελές Τμήμα Πολιτικής Προστασίας του Δήμου και τις λοιπές αρμόδιες οργανικές μονάδες του Δήμου.

#### **4.1.3 Αυτοτελές Τμήμα Πολιτικής Προστασίας του Δήμου Νέας Σμύρνης.**

- **Καταγραφή των επιχειρησιακά διαθέσιμων πόρων** του Δήμου, που δύναται να διατεθούν τόσο για την ενίσχυση του έργου της καταστολής του ΠΣ όσο και τη διαχείριση των συνεπειών λόγω δασικών πυρκαγιών, στα πλαίσια εφαρμογής του παρόντος σχεδίου.
- **Σύνταξη ή επικαιροποίηση του Σχεδίου Αντιμετώπισης Εκτάκτων Αναγκών Εξ Αιτίας Δασικών Πυρκαγιών του Δήμου Νέας Σμύρνης** με βάση τις οδηγίες σχεδίασης της παραγράφου 15.2 του Γενικού Σχεδίου Αντιμετώπισης Εκτάκτων Αναγκών Εξαιτίας Δασικών Πυρκαγιών με την κωδική ονομασία «ΙΟΛΑΟΣ 2» (5η έκδοση) και υποβολή του στην Εκτελεστική Επιτροπή του Δήμου προκειμένου να εγκριθεί από το Δημοτικό Συμβούλιο.
- **Σύνταξη ή επικαιροποίηση μνημονίων ενεργειών**, σε συνεργασία με τις εμπλεκόμενες υπηρεσίες του Δήμου, στα οποία να προσδιορίζονται οι επιχειρησιακά υπεύθυνοι υπάλληλοι, ο ρόλος και οι δράσεις αυτών για την αντιμετώπιση εκτάκτων αναγκών εξαιτίας δασικών πυρκαγιών. Στα πλαίσια αυτά συντάσσονται τηλεφωνικοί κατάλογοι με τηλέφωνα και θέσεις υπευθύνων των Δήμων (**Παράρτημα Β του παρόντος**) τα οποία και κοινοποιούνται στις κατά τόπους αρμόδιες υπηρεσίες του ΠΣ και της ΕΛΑΣ.
- **Κοινοποίηση του επικαιροποιημένου Παραρτήματος Β**, στις αρμόδιες κατά τόπους Διοικήσεις του Πυροσβεστικού Σώματος και της Ελληνικής Αστυνομίας, για λόγους άμεσης κινητοποίησης και πληρέστερης ενημέρωσής τους.
- **Εξασφάλιση επικοινωνίας** με τη Μονάδα Εμπλεκόμενων Φορέων (UNIT3 -COMPRES) του Ε.Σ.Κ.Ε.ΔΙ.Κ. και των λοιπών εμπλεκόμενων φορέων σε τοπικό επίπεδο.
- **Μέριμνα για τη συνεργασία** της Διεύθυνσης Κυκλικής Οικονομίας και Ανακύκλωσης του Δήμου με την τοπική Πυροσβεστική Υπηρεσία προκειμένου να εξασφαλίζεται η συμβατότητα εξοπλισμού και μέσων που διαθέτει ο Δήμος προς υποστήριξη του έργου του ΠΣ.
- **Καθορισμός χώρων συγκέντρωσης του πληθυσμού**, μετά από σχετική συνεννόηση με την οικεία Περιφέρεια, σε περιπτώσεις εκτάκτων αναγκών λόγω δασικών πυρκαγιών (χώροι καταφυγής).
- **Μέριμνα για τη σύγκληση του Συντονιστικού Τοπικού Οργάνου (ΣΤΟ)** του Δήμου κατόπιν εντολής του Δημάρχου.
- **Ενημέρωση του κοινού** για τη λήψη μέτρων πρόληψης και αυτοπροστασίας από κινδύνους που προέρχονται από δασικές πυρκαγιές.
- **Προγραμματισμός διενέργειας άσκησης Πολιτικής Προστασίας** για την εκπαίδευση του προσωπικού και την αξιολόγηση της επιχειρησιακής ετοιμότητας των υπηρεσιών του Δήμου έναντι δασικών πυρκαγιών, σύμφωνα με τις κατευθυντήριες οδηγίες της ΓΓΠΠ (παράγραφος 8.2.1 του παρόντος).
- **Καθημερινή παρακολούθηση του Χάρτη Πρόβλεψης Κινδύνου Πυρκαγιάς** που εκδίδεται από την ΓΓΠΠ και ενημέρωση του Δημάρχου.

#### **4.1.4 Διεύθυνση Τεχνικών Υπηρεσιών και Έργων του Δήμου Νέας Σμύρνης.**

- **Συνεργασία με το Αυτοτελές Τμήμα Πολιτικής Προστασίας του Δήμου στην κατάρτιση μνημονίου συνεργασίας με ιδιωτικούς φορείς** για την εξασφάλιση επιπλέον πόρων προς ενίσχυση του έργου του Δήμου στην αντιμετώπιση εκτάκτων αναγκών και τη διαχείριση των συνεπειών λόγω δασικών πυρκαγιών, καθώς και στην υποστήριξη του έργου του Πυροσβεστικού Σώματος για τον έλεγχο και την καταστολή τους, για την περίπτωση που δεν επαρκούν οι πόροι του Δήμου.

#### **4.1.5 Δ/ση Κυκλικής Οικονομίας και Ανακύκλωσης του Δήμου Νέας Σμύρνης.**

- **Συντήρηση εξοπλισμού και μέσων** που θα χρησιμοποιηθούν για την υποστήριξη του έργου του ΠΣ καθώς και για την αντιμετώπιση εκτάκτων αναγκών και διαχείριση των συνεπειών λόγω δασικών πυρκαγιών.
- Συνεργασία με το Αυτοτελές Τμήμα Πολιτικής Προστασίας του Δήμου στην καταγραφή των επιχειρησιακά διαθέσιμων μέσων που διαθέτει ο Δήμος.

#### **4.1.6 Δ/ση Περιβάλλοντος και Πρασίνου του Δήμου Νέας Σμύρνης.**

- **Συνεργασία με το Αυτοτελές Τμήμα Πολιτικής Προστασίας του Δήμου** στην καταγραφή των επιχειρησιακά διαθέσιμων μέσων που διαθέτει ο Δήμος.
- **Τήρηση καταλόγου υπαλλήλων του Δήμου** που διαθέτουν τα κατάλληλα επαγγελματικά προσόντα που θα συνδράμουν σε περίπτωση έκτακτης ανάγκης.

#### **4.1.7 Διεύθυνση Κοινωνικής Οικονομίας και Αλληλεγγύης του Δήμου Νέας Σμύρνης.**

- Σύσταση και συγκρότηση επιτροπών καταγραφής ζημιών του Δήμου Νέας Σμύρνης για την χορήγηση οικονομικής ενίσχυσης σε όσους περιέρχονται σε κατάσταση ανάγκης συνεπεία δασικών πυρκαγιών (προνοιακό επίδομα).
- Τήρηση καταλόγου των ωφελούμενων του προγράμματος «Βοήθεια στο Σπίτι» του Δήμου Νέας Σμύρνης.

#### **4.1.8 Εταιρεία Ύδρευσης και Αποχέτευσης Πρωτεύουσας (Ε.Υ.Δ.Α.Π.).**

- Συντήρηση πυροσβεστικών υδροστομιών αρμοδιότητάς της ή εγκατάσταση νέων, σύμφωνα με τις υποδείξεις της οικείας Πυροσβεστικής Υπηρεσίας που διενεργεί τον έλεγχό τους (Ν.1590/1986).

#### **4.1.9 Αρμόδιοι Αντιδήμαρχοι Δήμου Νέας Σμύρνης.**

- Καταγραφή των μέσων και του ανθρώπινου δυναμικού που μπορεί να συμβάλλει στην αντιμετώπιση φυσικών καταστροφών και είναι υπεύθυνοι των ομάδων πυρασφάλειας των τοπικών κοινοτήτων.
- Συνεργασία με το Αυτοτελές Τμήμα Πολιτικής Προστασίας του Δήμου Νέας Σμύρνης στη σύνταξη ή επικαιροποίηση του Σχεδίου Αντιμετώπισης Εκτάκτων Αναγκών εξ Αιτίας Δασικών Πυρκαγιών του Δήμου.

#### **4.2 Προπαρασκευαστική σύγκληση Συντονιστικού Τοπικού Οργάνου του Δήμου Νέας Σμύρνης (Σ.Τ.Ο.) για την ετοιμότητα αντιμετώπισης κινδύνων από την εκδήλωση δασικών πυρκαγιών.**

##### **4.2.1 Δήμαρχος Νέας Σμύρνης.**

- **Εντολή προς το Αυτοτελές Τμήμα Πολιτικής Προστασίας του Δήμου για τη σύγκληση του Συντονιστικού Τοπικού Οργάνου (ΣΤΟ)** στη φάση συνήθους ετοιμότητας για την επίλυση ζητημάτων συνεργασίας μεταξύ των εμπλεκόμενων φορέων στην αντιμετώπιση εκτάκτων αναγκών λόγω δασικών πυρκαγιών, όπως επίσης και ζητημάτων που αφορούν τη συνεργασία με τις εθελοντικές οργανώσεις Πολιτικής Προστασίας.
- **Προεδρεύει του Συντονιστικού Τοπικού Όργανο (ΣΤΟ)** στη φάση συνήθους ετοιμότητας για την επίλυση ζητημάτων συνεργασίας μεταξύ των εμπλεκόμενων φορέων στην αντιμετώπιση εκτάκτων αναγκών λόγω δασικών πυρκαγιών, όπως επίσης και ζητημάτων που αφορούν τη συνεργασία με τις εθελοντικές οργανώσεις Πολιτικής Προστασίας.
- **Ιεραρχεί και δρομολογεί**, κατά το μέρος που τον αφορά, τα μέτρα, έργα και δράσεις που προτάθηκαν στο ανωτέρω Συντονιστικό Τοπικό Όργανο.

##### **4.2.2 Αντιδήμαρχος θεμάτων Πολιτικής Προστασίας.**

- **Συνδράμει τον Δήμαρχο** στο Συντονιστικό Τοπικό Όργανο (ΣΤΟ) και δύναται να τον **αντικαθιστά**, κατόπιν σχετικής εξουσιοδότησης από τον Δήμαρχο, σε περίπτωση κωλύματος ή απουσίας του.

##### **4.2.3 Αυτοτελές Τμήμα Πολιτικής Προστασίας του Δήμου Νέας Σμύρνης.**

- Συγκαλεί, κατόπιν εντολής του Δημάρχου, το Συντονιστικό Τοπικό Όργανο (ΣΤΟ) στη φάση συνήθους ετοιμότητας για την επίλυση ζητημάτων συνεργασίας μεταξύ των εμπλεκόμενων φορέων στην αντιμετώπιση εκτάκτων αναγκών λόγω δασικών πυρκαγιών, όπως επίσης και ζητημάτων που αφορούν τη συνεργασία με τις εθελοντικές οργανώσεις Πολιτικής Προστασίας.



- Προχωρά στη διαμόρφωση του τελικού σχεδιασμού του Δήμου Νέας Σμύρνης για πρόληψη και ετοιμότητα για την αντιμετώπιση κινδύνων που προέρχονται από την εκδήλωση δασικών πυρκαγιών, σύμφωνα με τις υποδείξεις του Δημάρχου Νέας Σμύρνης και με βάση τα μέτρα, έργα και δράσεις που προτάθηκαν στο ανωτέρω Συντονιστικό Τοπικό Όργανο.

#### **4.2.4 Γραμματέας του Συντονιστικού Τοπικού Οργάνου του Δήμου Νέας Σμύρνης.**

Διαβιβάζει τα πρακτικά του ΣΤΟ στο Αυτοτελές Τμήμα Πολιτικής Προστασίας του Δήμου Νέας Σμύρνης στους εκπροσωπούμενους στο ΣΤΟ φορείς, στη Δ/ση Πολιτικής Προστασίας της Περιφέρειας Αττικής και στη Δ/ση Πολιτικής Προστασίας της Αποκεντρωμένης Διοίκησης Αττικής, για την ενημέρωση του Περιφερειάρχη Αττικής και του Γραμματέα Αποκεντρωμένης Διοίκησης, αντίστοιχα, στο πλαίσιο της αμοιβαίας συνεργασίας και διαλειτουργικότητας μεταξύ των φορέων Τοπικής Αυτοδιοίκησης.

#### **4.3 Δράσεις αυξημένης ετοιμότητας του Δήμου Νέας Σμύρνης για τις περιοχές που το επόμενο 24-ωρο είναι μεγάλη η επικινδυνότητα εκδήλωσης και εξάπλωσης δασικών πυρκαγιών.**

##### **4.3.1 Δήμαρχος Νέας Σμύρνης.**

Ο Δήμαρχος Νέας Σμύρνης λαμβάνοντας υπόψη τον Ημερήσιο Χάρτη Πρόβλεψης Κινδύνου Πυρκαγιών, που εκδίδεται από την ΓΓΠΠ και τα ιδιαίτερα προειδοποιητικά σήματα που εκδίδονται από τη Μονάδα Εμπλεκόμενων Φορέων (UNIT3 -COMPRES) του Ε.Σ.Κ.Ε.ΔΙ.Κ. για το λόγο αυτό:

- **Θέτει σε ετοιμότητα το προσωπικό και τα μέσα** του Δήμου Νέας Σμύρνης προκειμένου να υποστηρίξουν άμεσα το έργο του Πυροσβεστικού Σώματος στην καταστολή δασικών πυρκαγιών.
- **Θέτει σε ετοιμότητα το προσωπικό και τα μέσα** του Δήμου Νέας Σμύρνης για την άμεση αντιμετώπιση εκτάκτων αναγκών και διαχείριση των συνεπειών λόγω δασικών πυρκαγιών.

Επίσης,

- **Συμμετέχει στο Συντονιστικό Όργανο Πολιτικής Προστασίας της Περιφερειακής Ενότητας Νότιου Τομέα Αθήνας (ΣΟΠΠ)**, εφόσον προσκληθεί για τη λήψη επιπρόσθετων μέτρων πρόληψης και ετοιμότητας Πολιτικής Προστασίας στα όρια της Περιφερειακής Ενότητας, προκειμένου να αντιμετωπιστούν άμεσα τυχόν προβλήματα που ενδέχεται να προκληθούν από την εκδήλωση δασικών πυρκαγιών.
- **Εντολή προς το Αυτοτελές Τμήμα Πολιτικής Προστασίας του Δήμου** για την υποστήριξη στο έργο του ΠΣ για τη λήψη μέτρων αυξημένης επιτήρησης σε δάση και δασικές εκτάσεις για τον έγκαιρο

εντοπισμό δασικών πυρκαγιών, με την ενεργοποίηση εθελοντικών οργανώσεων πολιτικής προστασίας που δραστηριοποιούνται στα όρια του Δήμου.

- **Εντολή προς το Αυτοτελές Τμήμα Πολιτικής Προστασίας του Δήμου** για την ενημέρωση του κοινού σε τοπικό επίπεδο, βάσει των δελτίων τύπου που εκδίδονται από τη Γενική Γραμματεία Πολιτικής Προστασίας, για τις περιοχές που η πρόβλεψη του κινδύνου εκτιμάται από πολύ υψηλή (κατηγορία 4) έως κατάσταση συναγερμού (κατηγορία 5) με στόχο την αποφυγή ενεργειών που μπορεί να προκαλέσουν πυρκαγιά από αμέλεια.
- **Εντολή προς το Αυτοτελές Τμήμα Πολιτικής Προστασίας του Δήμου** για την λήψη επιπλέον μέτρων για την αποφυγή πρόκλησης πυρκαγιάς σε χώρους ανεξέλεγκτης εναπόθεσης αστικών απορριμμάτων, σε συνεργασία με την Διεύθυνση Κυκλικής Οικονομίας και Ανακύκλωσης του Δήμου.

#### **4.3.2 Αντιδήμαρχος θεμάτων Πολιτικής Προστασίας.**

Συνδράμει τον Δήμαρχο στο έργο του και παρακολουθεί την υλοποίηση των μέτρων και δράσεων αυξημένης ετοιμότητας του Δήμου Νέας Σμύρνης, σε συνεργασία με το Αυτοτελές Τμήμα Πολιτικής Προστασίας του Δήμου και τις λοιπές αρμόδιες οργανικές μονάδες του Δήμου.

#### **4.3.3 Αυτοτελές Τμήμα Πολιτικής Προστασίας του Δήμου Νέας Σμύρνης.**

- **Ενεργοποίηση των εθελοντικών οργανώσεων πολιτικής προστασίας** που δραστηριοποιούνται στα όρια του Δήμου για την υποστήριξη του έργου του ΠΣ στη λήψη μέτρων αυξημένης επιτήρησης σε δάση και δασικές εκτάσεις για τον έγκαιρο εντοπισμό δασικών πυρκαγιών.
- **Ενημέρωση του κοινού** σε τοπικό επίπεδο, βάσει των δελτίων τύπου που εκδίδονται από τη Γενική Γραμματεία Πολιτικής Προστασίας, για τις περιοχές που η πρόβλεψη του κινδύνου εκτιμάται από πολύ υψηλή (κατηγορία 4) έως κατάσταση συναγερμού (κατηγορία 5) με στόχο την αποφυγή ενεργειών που μπορεί να προκαλέσουν πυρκαγιά από αμέλεια.
- **Συνεργασία** με την Διεύθυνση Κυκλικής Οικονομίας και Ανακύκλωσης του Δήμου καθώς και με τη Διεύθυνση Περιβάλλοντος και Πρασίνου για λήψη επιπλέον μέτρων για την αποφυγή πρόκλησης πυρκαγιάς σε χώρους ανεξέλεγκτης εναπόθεσης αστικών απορριμμάτων.
- **Επικαιροποίηση καταλόγου των άμεσα διαθέσιμων επιχειρησιακών μέσων** που διαθέτει ο Δήμος, καθώς και των **μέσων που δύναται να διατεθούν μέσω του μνημονίου συνεργασίας** με ιδιωτικούς φορείς για την αντιμετώπιση εκτάκτων αναγκών και τη διαχείριση των συνεπειών λόγω δασικών πυρκαγιών, καθώς και για την υποστήριξη του έργου του Πυροσβεστικού Σώματος για τον έλεγχο και την καταστολή τους και **ενημέρωση του Δημάρχου.**
- **Ενημέρωση των Αρμόδιων Αντιδημάρχων** για τον αυξημένο κίνδυνο πυρκαγιάς.

#### **4.3.4 Διεύθυνση Κυκλικής Οικονομίας και Ανακύκλωσης του Δήμου Νέας Σμύρνης.**

- **Έλεγχος άμεσα διαθέσιμου εξοπλισμού και μέσων** που δύναται να χρησιμοποιηθούν για την υποστήριξη του έργου του Π.Σ. καθώς και για την αντιμετώπιση εκτάκτων αναγκών και διαχείριση των συνεπειών λόγω δασικών πυρκαγιών.
- **Ενημέρωση του Αυτοτελούς Τμήματος Πολιτικής Προστασίας του Δήμου για τα άμεσα διαθέσιμα επιχειρησιακά μέσα** που διαθέτει ο Δήμος για την αντιμετώπιση εκτάκτων αναγκών και τη διαχείριση των συνεπειών λόγω δασικών πυρκαγιών, καθώς και για την υποστήριξη του έργου του Πυροσβεστικού Σώματος για τον έλεγχο και την καταστολή τους.

#### **4.4 Δράσεις του Δήμου Νέας Σμύρνης στην αντιμετώπιση κινδύνων λόγω δασικών πυρκαγιών μετά την εκδήλωσή τους.**

##### **4.4.1 Δήμαρχος Νέας Σμύρνης.**

- **Συντονισμός δράσεων και διάθεσης του απαραίτητου δυναμικού και μέσων**, εντός των ορίων του Δήμου Νέας Σμύρνης, για την αντιμετώπιση εκτάκτων αναγκών και τη διαχείριση συνεπειών λόγω δασικών πυρκαγιών.
- **Εντολή προς το Αυτοτελές Τμήμα Πολιτικής Προστασίας του Δήμου για άμεση κινητοποίηση** των υπαλλήλων του Τμήματος Πολιτικής Προστασίας του Δήμου, για συλλογή περαιτέρω πληροφοριών, μετά από σχετική ενημέρωση για έναρξη πυρκαγιάς εντός των διοικητικών τους ορίων από το Αυτοτελές Τμήμα Πολιτικής Προστασίας του Δήμου ή την αρμόδια Πυροσβεστική Υπηρεσία και σε συνεννόηση με αυτή.
- **Εντολή προς τις Διευθύνσεις Κυκλικής Οικονομίας και Ανακύκλωσης και Περιβάλλοντος και Πρασίνου** για ετοιμότητα διάθεσης **προσωπικού και μέσων** που διαθέτουν (υδροφόρα οχήματα, μηχανήματα έργων, κλπ.) για την υποστήριξη του έργου της καταστολής των δασικών πυρκαγιών που διενεργείται με ευθύνη του Π.Σ.
- **Απόφαση για τη διάθεση προσωπικού και μέσων** που διαθέτει ο Δήμος Νέας Σμύρνης (υδροφόρα οχήματα, μηχανήματα έργων, κλπ.) για την υποστήριξη του έργου της καταστολής των δασικών πυρκαγιών που διενεργείται με ευθύνη του Π.Σ., κατόπιν σχετικού αιτήματος, στα πλαίσια εφαρμογής της ΚΥΑ 12030/ Φ109.1/1999.
- **Συντονισμός δράσεων και διάθεσης του απαραίτητου δυναμικού και μέσων**, εντός των ορίων του Δήμου, για την αντιμετώπιση εκτάκτων αναγκών και τη διαχείριση των συνεπειών λόγω δασικών πυρκαγιών.
- **Εντολή για συνδρομή προσωπικού και μέσων του Δήμου σε όμορους Δήμους** μετά από σχετική συνεννόηση με τους αρμόδιους Δημάρχους.

- **Εντολή προς το Αυτοτελές Τμήμα Πολιτικής Προστασίας του Δήμου για υποβολή αιτήματος συνδρομής** με υλικά και μέσα προς ενίσχυση του έργου του Δήμου στην αντιμετώπιση εκτάκτων αναγκών και διαχείριση των συνεπειών λόγω δασικών πυρκαγιών, από όμορους Δήμους, την οικεία Περιφέρεια, Αποκεντρωμένη Διοίκηση ή τη Μονάδα Εμπλεκόμενων Φορέων (UNIT3 - COMPRES) του Ε.Σ.Κ.Ε.ΔΙ.Κ.
- **Λήψη και εκτέλεση της απόφασης για την οργανωμένη προληπτική απομάκρυνση των πολιτών**, για λόγους προστασίας της ζωής ή της υγείας τους από εξελισσόμενη ή από επικείμενη καταστροφή.
- **Εντολή προς το Αυτοτελές Τμήμα Πολιτικής Προστασίας του Δήμου** για την ενεργοποίηση εφόσον συντρέχουν λόγοι, των μνημονίων συνεργασίας με ιδιωτικούς φορείς για την εξασφάλιση επιπλέον πόρων στην αντιμετώπιση εκτάκτων αναγκών και τη διαχείριση των συνεπειών λόγω δασικών πυρκαγιών, καθώς και την υποστήριξη του έργου του Πυροσβεστικού Σώματος για τον έλεγχο και την καταστολή τους.
- Εντολή του Δημάρχου προς το Αυτοτελές Τμήμα Πολιτικής Προστασίας του Δήμου για σύγκληση του ΣΤΟ, εφόσον κρίνεται αναγκαίο.
- Σε περίπτωση που η πυρκαγιά εκδηλώθηκε πλησίον **χώρου διάθεσης απορριμμάτων** ο Δήμαρχος κατά την κρίση του **κινητοποιεί την Διεύθυνση Κυκλικής Οικονομίας και Ανακύκλωσης** του Δήμου για να λάβει τα κατάλληλα μέτρα για την προστασία του χώρου.
- Ενημερώνει τον Περιφερειάρχη Αττικής και τον Γραμματέα Αποκεντρωμένης Διοίκησης Αττικής για την τρέχουσα κατάσταση.
- **Αιτείται από τον Περιφερειάρχη Αττικής** την κήρυξη της περιοχής που πλήττεται σε κατάσταση έκτακτης ανάγκης, εφόσον συντρέχουν λόγοι.
- **Βρίσκεται σε άμεση επικοινωνία με τον Αντιπεριφερειάρχη της Π.Ε. Νότιου Τομέα Αθήνας**, στις περιπτώσεις που ο Αντιπεριφερειάρχης συντονίζει και εποπτεύει την διάθεση προσωπικού και μέσων των αρμόδιων υπηρεσιών της Περιφέρειας που λειτουργούν στα όρια της Περιφερειακής τους Ενότητας για την αντιμετώπιση εκτάκτων αναγκών και διαχείριση των συνεπειών λόγω δασικών πυρκαγιών.
- **Εντολή προς το Αυτοτελές Τμήμα Πολιτικής Προστασίας του Δήμου για παραμονή, μερική αποκλιμάκωση ή ολική αποκλιμάκωση των πόρων** που έχουν διατεθεί με ευθύνη των Δημάρχων για την υποβοήθηση του έργου του ΠΣ, μετά από σχετική συνεννόηση των ανωτέρω με τον επικεφαλής Αξιωματικό του ΠΣ που διοικεί το συμβάν.
- **Εντολή προς το Αυτοτελές Τμήμα Πολιτικής Προστασίας του Δήμου** για την ενεργοποίηση εθελοντικών οργανώσεων πολιτικής προστασίας που δραστηριοποιούνται στο Δήμο για υποστηρικτικές δράσεις στο έργο του Δήμου Νέας Σμύρνης.
- **Ενημέρωση κοινού για δράσεις πολιτικής προστασίας** που δρομολογούνται από το Δήμο Νέας Σμύρνης για την αντιμετώπιση εκτάκτων αναγκών και την άμεση/βραχεία διαχείριση των συνεπειών, καθώς και για τη λήψη μέτρων αυτοπροστασίας.

#### **4.4.2 Αντιδήμαρχος Θεμάτων Πολιτικής Προστασίας.**

- **Συνδράμει τον Δήμαρχο** στο έργο του συντονισμού δράσεων και διάθεσης του απαραίτητου δυναμικού και μέσων, εντός των ορίων του Δήμου, για την αντιμετώπιση εκτάκτων αναγκών και τη διαχείριση των συνεπειών λόγω δασικών πυρκαγιών.
- **Παρακολουθεί την υλοποίηση των δράσεων** του Δήμου Νέας Σμύρνης στην αντιμετώπιση κινδύνων λόγω δασικών πυρκαγιών μετά την εκδήλωσή τους, σε συνεργασία με το Αυτοτελές Τμήμα Πολιτικής Προστασίας του Δήμου και τις λοιπές αρμόδιες οργανικές μονάδες του Δήμου.

#### **4.4.3 Αυτοτελές Τμήμα Πολιτικής Προστασίας του Δήμου Νέας Σμύρνης.**

- **Άμεση ενημέρωση του Δημάρχου** για έναρξη πυρκαγιάς εντός των διοικητικών ορίων του Δήμου και **συλλογή περαιτέρω πληροφοριών** από την αρμόδια Πυροσβεστική Υπηρεσία.
- **Άμεση ενημέρωση της Διεύθυνσης Περιβάλλοντος και Πρασίνου καθώς και της Διεύθυνσης Κυκλικής Οικονομίας και Ανακύκλωσης** που εμπλέκονται σε αρχικό στάδιο, με στόχο την άμεση κινητοποίησή τους, μετά από σχετική εντολή Δημάρχου.
- **Συνεχής επικοινωνία με την αρμόδια ΠΥ** για τη συλλογή περαιτέρω πληροφοριών που συνδέονται με την εξέλιξη της πυρκαγιάς.
- **Άμεση επικοινωνία** με το Τμήμα Πολιτικής Προστασίας της Περιφερειακής Ενότητας Νότιου Τομέα Αθήνας και τη Δ/ση Πολιτικής Προστασίας της Περιφέρειας Αττικής, για λόγους αμοιβαίας ενημέρωσης και συντονισμού στη διαχείριση πόρων.
- **Ενεργοποίηση του μνημονίου ενεργειών** για περιπτώσεις εκτάκτων αναγκών που προέρχονται από δασικές πυρκαγιές.
- **Ενεργοποίηση μνημονίου συνεργασίας με ιδιωτικούς φορείς**, μετά από σχετική εντολή Δημάρχου, για την εξασφάλιση επιπλέον πόρων για την ενίσχυση του έργου της καταστολής, που διενεργείται με ευθύνη του ΠΣ, σε περίπτωση που αυτοί ζητηθούν από το ΠΣ.
- **Συλλογή πληροφοριών σχετικά με την εξέλιξη των επιχειρήσεων καταστολής** της δασικής πυρκαγιάς από την αρμόδια Πυροσβεστική Αρχή, **καθώς και των συνεπειών** που προκλήθηκαν ή ενδέχεται να προκληθούν από την εξέλιξη της και **ενημέρωση του Δημάρχου**.
- **Υποβολή αιτήματος, μετά από σχετική εντολή Δημάρχου, για συνδρομή με υλικά και μέσα προς ενίσχυση του έργου του Δήμου** στην αντιμετώπιση εκτάκτων αναγκών και διαχείριση των συνεπειών λόγω δασικών πυρκαγιών, από όμορους Δήμους, την οικεία Περιφέρεια και Αποκεντρωμένη Διοίκηση.
- **Τηρεί κατάσταση με τα διατιθέμενα μέσα και προσωπικό** που με εντολή Δημάρχου έχουν εμπλακεί προς υποβοήθηση του έργου του ΠΣ, καθώς και για την αντιμετώπιση εκτάκτων αναγκών και τη διαχείριση των συνεπειών από την εκδήλωση του φαινομένου.

- **Ενεργοποιεί εφόσον επιβάλλεται από την υφιστάμενη κατάσταση το μνημόνιο ενεργειών για την οργανωμένη προληπτική απομάκρυνση πολιτών**, μετά από σχετική εντολή του Δημάρχου.
- **Μεριμνά για τη σύγκληση του Συντονιστικού Τοπικού Οργάνου (ΣΤΟ)** κατόπιν εντολής του Δημάρχου και σύμφωνα με τα οριζόμενα στο αρθ. 13, Ν.3013/2002.
- **Εξασφαλίζει την κάλυψη των στοιχειωδών αναγκών των πολιτών** που έχουν καταφύγει στους προκαθορισμένους χώρους συγκέντρωσης, σε περιπτώσεις εκτάκτων αναγκών λόγω δασικών πυρκαγιών (χώροι καταφυγής).
- **Ενημερώνει τη Μονάδα Εμπλεκόμενων Φορέων (UNIT3 -COMPRES) του Ε.Σ.Κ.Ε.ΔΙ.Κ.** σχετικά με την εξέλιξη των δράσεων του Δήμου για την αντιμετώπιση εκτάκτων αναγκών και τη διαχείριση των συνεπειών.
- **Ενημερώνει για την παραμονή, μερική αποκλιμάκωση ή ολική αποκλιμάκωση των πόρων** που έχουν διατεθεί με εντολή του Δημάρχου για την υποβοήθηση του έργου του ΠΣ.
- **Ενεργοποίηση** εθελοντικών οργανώσεων πολιτικής προστασίας που δραστηριοποιούνται στο Δήμο για υποστηρικτικές δράσεις στο έργο του Δήμου Νέας Σμύρνης.
- **Ενημέρωση κοινού για δράσεις πολιτικής προστασίας** που δρομολογούνται από το Δήμο Νέας Σμύρνης για την αντιμετώπιση εκτάκτων αναγκών και την άμεση/βραχεία διαχείριση των συνεπειών, καθώς και για τη λήψη μέτρων αυτοπροστασίας.

#### **4.4.4 Αρμόδιοι Αντιδήμαρχοι Δήμου Νέας Σμύρνης.**

- Ενημερώνουν τον Δήμαρχο για την επικρατούσα κατάσταση στα αντικείμενα αρμοδιότητάς τους.

#### **4.5 Δράσεις του Δήμου Νέας Σμύρνης στην άμεση/βραχεία διαχείριση συνεπειών.**

##### **4.5.1 Δήμαρχος Νέας Σμύρνης**

- **Συντονισμός δράσεων και διάθεσης του απαραίτητου δυναμικού και μέσων**, εντός των ορίων του Δήμου Νέας Σμύρνης, για την άμεση/βραχεία διαχείριση συνεπειών λόγω δασικών πυρκαγιών.
- **Εντολή προς το Αυτοτελές Τμήμα Πολιτικής Προστασίας του Δήμου** για ολική αποκλιμάκωση των πόρων που έχουν διατεθεί με ευθύνη των Δημάρχων για την υποβοήθηση του έργου του ΠΣ, μετά από σχετική συνεννόηση των ανωτέρω με τον επικεφαλής Αξιωματικό του ΠΣ που διοικεί το συμβάν.
- **Εντολή προς το Αυτοτελές Τμήμα Πολιτικής Προστασίας του Δήμου** για παραμονή, μερική αποκλιμάκωση ή ολική αποκλιμάκωση των πόρων που έχουν διατεθεί με ευθύνη των Δημάρχων

για την αντιμετώπιση εκτάκτων αναγκών και τη διαχείριση των συνεπειών λόγω δασικών πυρκαγιών.

- **Εκτίμηση του αριθμού των πολιτών** για τους οποίους θα πρέπει να **εξασφαλιστούν άμεσα καταλύματα**, με βάση τις πληροφορίες σχετικά με τον αριθμό των κατοικιών που έχουν καεί ή υποστεί σοβαρές ζημιές στην περιοχή ευθύνης τους, και ενημέρωση του Περιφερειάρχη Αττικής και του Γενικού Γραμματέα Αποκεντρωμένης Διοίκησης Αττικής, για το συνολικό αριθμό των πολιτών στην περιοχή ευθύνης τους για τους οποίους θα πρέπει να εξασφαλιστούν άμεσα καταλύματα, οι κατοικίες των οποίων έχουν καεί ή υποστεί σοβαρές ζημιές.
- **Εντολή προς το Αυτοτελές Τμήμα Πολιτικής Προστασίας του Δήμου** την γνωστοποίηση μέσω ανακοινώσεων ή δελτίων τύπου στα τοπικά μέσα ενημέρωσης και μέσα κοινωνικής δικτύωσης, για τη λειτουργία τηλεφωνικής γραμμής στην οποία μπορούν να απευθύνονται οι πολίτες που οι ιδιοκτησίες τους έχουν πληγεί και χρειάζονται άμεση προσωρινή διαμονή.
- **Εντολή προς το Αυτοτελές Τμήμα Πολιτικής Προστασίας του Δήμου** για την ενεργοποίηση εφόσον συντρέχουν λόγοι, των μνημονίων συνεργασίας με ιδιωτικούς φορείς για την εξασφάλιση επιπλέον πόρων για την άμεση/βραχεία διαχείριση συνεπειών λόγω δασικών πυρκαγιών.
- **Εντολή προς το Αυτοτελές Τμήμα Πολιτικής Προστασίας του Δήμου** για την επιστροφή των πολιτών που απομακρύνθηκαν προληπτικά από την πληγείσα περιοχή όπου διαβιούν, εφόσον χρειάζονται μεταφορά.
- Εντολή στη Διεύθυνση Τεχνικών Υπηρεσιών και Έργων, στη Διεύθυνση Κυκλικής Οικονομίας και Ανακύκλωσης καθώς και επικοινωνία με την Ε.ΥΔ.Α.Π. για άμεση αποκατάσταση της λειτουργίας υποδομών αρμοδιότητάς τους (δίκτυα ύδρευσης, οδικό δίκτυο, κλπ), η λειτουργία των οποίων παρουσιάζει δυσχέρειες ή διακόπηκε λόγω δασικών πυρκαγιών.
- **Εντολή στις Διεύθυνση Τεχνικών Υπηρεσιών και Έργων του Δήμου** για τον έλεγχο υποδομών και τεχνικών έργων αρμοδιότητάς τους, τα οποία βρίσκονται εντός της πληγείσας περιοχής, για τη διαπίστωση ζημιών.
- **Εντολή στη Διεύθυνση Κοινωνικής Οικονομίας και Αλληλεγγύης του Δήμου** για την καταγραφή και εκτίμηση ζημιών σε κατοικίες, από τις επιτροπές που έχουν συγκροτηθεί για το σκοπό αυτό, προκειμένου να χορηγηθούν οι προβλεπόμενες οικονομικές ενισχύσεις για την κάλυψη των πρώτων αναγκών τους, για επισκευές κύριας οικίας ή αντικατάσταση οικοσκευής.
- **Εντολή στη Διεύθυνση Κοινωνικής Οικονομίας και Αλληλεγγύης του Δήμου** για την αποστολή στην Περιφέρεια Αττικής καταλόγου των αυτοψιών των πληγέντων κτιρίων για την υποβολή αιτήματος οριοθέτησης της πληγείσας περιοχής και χορήγησης στεγαστικής συνδρομής.

#### **4.5.2 Αντιδήμαρχος Θεμάτων Πολιτικής Προστασίας.**

- **Συνδράμει τον Δήμαρχο** στο έργο του συντονισμού δράσεων και διάθεσης του απαραίτητου δυναμικού και μέσων, εντός των ορίων του Δήμου, για την άμεση/βραχεία διαχείριση συνεπειών λόγω δασικών πυρκαγιών.
- **Παρακολουθεί την υλοποίηση των δράσεων** του Δήμου Νέας Σμύρνης για την άμεση/βραχεία διαχείριση συνεπειών λόγω δασικών πυρκαγιών, σε συνεργασία με το Αυτοτελές Τμήμα Πολιτικής Προστασίας του Δήμου και τις λοιπές αρμόδιες οργανικές μονάδες του Δήμου.

#### **4.5.3 Αυτοτελές Τμήμα Πολιτικής Προστασίας του Δήμου Νέας Σμύρνης.**

- **Συλλέγει πληροφορίες και ενημερώνει το Δήμαρχο** για το συνολικό αριθμό των πολιτών στην περιοχή ευθύνης τους, οι κατοικίες των οποίων έχουν καεί ή υποστεί σοβαρές ζημιές.
- **Εύρεση καταλυμάτων για τους πολίτες του Δήμου** οι κατοικίες των οποίων έχουν καεί ή υποστεί σοβαρές ζημιές, σε συνεργασία με τη Δ/ση Πολιτικής Προστασίας της.
- Κινητοποιεί με εντολή Δημάρχου τη Διεύθυνση Τεχνικών Υπηρεσιών και Έργων, τη Διεύθυνση Κυκλικής Οικονομίας και Ανακύκλωσης καθώς και επικοινωνεί με την Ε.ΥΔ.Α.Π. για άμεσο έλεγχο και αποκατάσταση της λειτουργίας υποδομών αρμοδιότητάς τους (δίκτυα ύδρευσης, οδικό δίκτυο, κλπ), η λειτουργία των οποίων παρουσιάζει δυσχέρειες ή διακόπηκε λόγω δασικών πυρκαγιών.
- **Ενημερώνει για την παραμονή, μερική αποκλιμάκωση ή ολική αποκλιμάκωση των πόρων** που έχουν διατεθεί με εντολή του Δημάρχου για την αντιμετώπιση εκτάκτων αναγκών και τη διαχείριση συνεπειών λόγω δασικών πυρκαγιών.
- **Ενεργοποίηση** εθελοντικών οργανώσεων πολιτικής προστασίας που δραστηριοποιούνται στο Δήμο για υποστηρικτικές δράσεις στο έργο του Δήμου Νέας Σμύρνης στην άμεση/βραχεία διαχείριση συνεπειών λόγω δασικών πυρκαγιών.
- **Ενεργοποίηση μνημονίου συνεργασίας με ιδιωτικούς φορείς**, μετά από σχετική εντολή Δημάρχου, για την εξασφάλιση επιπλέον πόρων για την άμεση/βραχεία διαχείριση συνεπειών λόγω δασικών πυρκαγιών.
- **Μεριμνά για την άμεση απομάκρυνση υλικών και μέσων** του Δήμου που χρησιμοποιήθηκαν ή καταστράφηκαν κατά το στάδιο της καταστολής του φαινομένου.
- **Ενημερώνει το ΚΕΠΠ** σχετικά με την εξέλιξη των δράσεων αποκατάστασης και διαχείριση των συνεπειών του Δήμου.



#### **4.5.4 Διεύθυνση Τεχνικών Υπηρεσιών και Έργων του Δήμου Νέας Σμύρνης.**

- **Αποστολή συνεργείων** για άμεσο έλεγχο και αποκατάσταση της λειτουργίας υποδομών αρμοδιότητάς τους (οδικό δίκτυο, τεχνικά έργα, κλπ).

#### **4.5.5 Εταιρεία Ύδρευσης και Αποχέτευσης Πρωτεύουσας (Ε.Υ.Δ.Α.Π.).**

- **Αποστολή συνεργείων** για άμεσο έλεγχο και αποκατάσταση της λειτουργίας τυχόν βλαβών στο δίκτυο ύδρευσης και αποχέτευσης.

#### **4.5.6 Διεύθυνση Κοινωνικής Οικονομίας και Αλληλεγγύης του Δήμου Νέας Σμύρνης.**

- **Αποστολή επιτροπών σε συνεργασία με τη Διεύθυνση Τεχνικών Υπηρεσιών και Έργων και τη Διεύθυνση Οικονομικής Διαχείρισης** για την καταγραφή και εκτίμηση ζημιών σε κατοικίες που προκλήθηκαν από τη δασική πυρκαγιά προκειμένου να χορηγηθούν οι προβλεπόμενες οικονομικές ενισχύσεις για την κάλυψη των πρώτων αναγκών τους, για επισκευές κύριας οικίας ή αντικατάσταση οικοσκευής.
- Αποστολή αιτήματος, σε συνεργασία με τη Διεύθυνση Τεχνικών Υπηρεσιών και Έργων και τη Διεύθυνση Οικονομικής Διαχείρισης του Δήμου Νέας Σμύρνης, στη Γενική Γραμματεία Αποκατάστασης Φυσικών Καταστροφών και Κρατικής Αρωγής του Υπουργείου Κλιματικής Κρίσης και Πολιτικής Προστασίας για χορήγηση οικονομικής ενίσχυσης σε όσους περιήλθαν σε κατάσταση ανάγκης συνεπεία δασικής πυρκαγιάς.
- **Αποστολή** στην Περιφέρεια Αττικής καταλόγου των αυτοψιών των πληγέντων κτιρίων για την υποβολή αιτήματος οριοθέτησης της πληγείσας περιοχής και χορήγησης στεγαστικής συνδρομής.

#### **4.5.7 Αρμόδιοι ανά Αντικείμενο Αντιδήμαρχοι Δήμου Νέας Σμύρνης.**

- Καταγραφή των μέσων και του ανθρώπινου δυναμικού που μπορούν να συμβάλλουν στην αντιμετώπιση κινδύνων και την άμεση/βραχεία διαχείριση των συνεπειών μετά την εκδήλωση δασικών πυρκαγιών και κοινοποίησή τους στο Αυτοτελές Τμήμα Πολιτικής Προστασίας του Δήμου.
- Συνεργασία με το Αυτοτελές Τμήμα Πολιτικής Προστασίας του Δήμου Νέας Σμύρνης στη σύνταξη ή επικαιροποίηση του Σχεδίου Αντιμετώπισης Εκτάκτων Αναγκών και Άμεσης/Βραχείας Διαχείρισης Συνεπειών από την Εκδήλωση Δασικών Πυρκαγιών του Δήμου Νέας Σμύρνης.

**ΜΕΡΟΣ 5**  
**ΕΠΙΚΟΙΝΩΝΙΕΣ ΚΑΙ ΡΟΗ**  
**ΠΛΗΡΟΦΟΡΙΩΝ**

**ΜΕΡΟΣ 5 ΕΠΙΚΟΙΝΩΝΙΕΣ ΚΑΙ ΡΟΗ ΠΛΗΡΟΦΟΡΙΩΝ.**

**5.1 Μέσα επικοινωνίας.**

Στον Δήμο Νέας Σμύρνης χρησιμοποιούνται τα ακόλουθα μέσα επικοινωνίας:

- 1) Σταθερά τηλέφωνα του Δήμου. Στο **Παράρτημα Β** αναφέρονται αναλυτικά τα σταθερά τηλέφωνα των υπευθύνων για δράσεις πολιτικής προστασίας.
- 2) Κινητά τηλέφωνα των υπευθύνων για δράσεις πολιτικής προστασίας. Στο **Παράρτημα Β** αναφέρονται αναλυτικά τα κινητά τηλέφωνα των υπευθύνων για δράσεις πολιτικής προστασίας.
- 3) Στον Δήμο Νέας Σμύρνης θα λειτουργήσει τηλεφωνικό κέντρο με αριθμούς κλήσης:
  - 1568 &
  - 213-20-25-700

## **5.2 Ροή πληροφοριών.**

### **5.2.1 Καθημερινή αποστολή χάρτη πρόβλεψης κινδύνου πυρκαγιάς & αποστολή προειδοποιητικού σήματος από τη Μονάδα Εμπλεκόμενων Φορέων (UNIT3 -COMPRES) του Ε.Σ.Κ.Ε.ΔΙ.Κ.**

**Ομάδα Έκδοσης ΓΠΠ** → Μονάδα Εμπλεκόμενων Φορέων (UNIT3 -COMPRES) του Ε.Σ.Κ.Ε.ΔΙ.Κ.  
→ Δ/ση Πολιτικής Προστασίας Αποκεντρωμένης Διοίκησης Αττικής → Αυτοτελές Τμήμα Πολιτικής Προστασίας Δήμου Νέας Σμύρνης.

#### **Αυτοτελές Τμήμα Πολιτικής**

##### **Προστασίας Δήμου Νέας Σμύρνης →**

- Δήμαρχο
- Αντιδήμαρχο Πολιτικής Προστασίας
- Δ/ντη Τεχνικών Υπηρεσιών και Έργων
- Δ/ντή Κυκλικής Οικονομίας & Ανακύκλωσης
- Εθελοντικές οργανώσεις πολιτικής προστασίας

### **5.2.2 Αναγγελία – αρχική ειδοποίηση**

**Αρμόδια Πυροσβεστική Υπηρεσία** → Μονάδα Εμπλεκόμενων Φορέων (UNIT3 -COMPRES) του Ε.Σ.Κ.Ε.ΔΙ.Κ. → Αυτοτελές Τμήμα Πολιτικής Προστασίας Δήμου Νέας Σμύρνης.

#### **Αυτοτελές Τμήμα Πολιτικής**

##### **Προστασίας Δήμου Νέας Σμύρνης →**

- Δήμαρχο
- Αντιδήμαρχο Πολιτικής Προστασίας
- Δ/ντη Τεχνικών Υπηρεσιών και Έργων
- Δ/ντή Κυκλικής Οικονομίας & Ανακύκλωσης
- ΕΥΔΑΠ
- Αρμόδιους Αντιδημάρχους
- Τμήμα Πολιτικής Προστασίας ΠΕ Νότιου Τομέα Αθηνών
- Εθελοντικές οργανώσεις πολιτικής προστασίας

→ Μονάδα Εμπλεκόμενων Φορέων (UNIT3 -COMPRES)

του Ε.Σ.Κ.Ε.ΔΙ.Κ.

### **5.2.3 Ροή πληροφοριών για την υποστήριξη του έργου της καταστολής των δασικών πυρκαγιών.**

**Αρμόδια ΠΥ** → Αυτοτελές Τμήμα ΠΠ Δήμου Νέας Σμύρνης→Δήμαρχος→Αντιδήμαρχο ΠΠ

**Δήμαρχος** → Αντιδήμαρχο ΠΠ → Αυτοτελές Τμήμα Πολιτικής Προστασίας Δήμου Νέας Σμύρνης

→ Δ/ντη Τεχνικών Υπηρεσιών και Έργων

→ Δ/ντή Κυκλικής Οικονομίας και Ανακύκλωσης

→ ΕΥΔΑΠ

→ Εθελοντικές οργανώσεις πολιτικής προστασίας

### **5.2.4 Ροή πληροφοριών κινητοποίησης φορέων για τη διαχείριση των συνεπειών από δασικές πυρκαγιές (συμπεριλαμβανομένης και της βραχείας αποκατάστασης).**

**Δήμαρχος** → Αντιδήμαρχος ΠΠ → Αυτοτελές Τμήμα Πολιτικής Προστασίας Δήμου Νέας Σμύρνης

→ Δ/ντη Τεχνικών Υπηρεσιών και Έργων

→ Δ/ντή Κυκλικής Οικονομίας και Ανακύκλωσης

→ ΕΥΔΑΠ

→ Διεύθυνση Κοινωνικής Οικονομίας και Αλληλεγγύης

→ Εθελοντικές οργανώσεις πολιτικής προστασίας

## ΜΕΡΟΣ 6

### ΣΥΝΤΟΝΙΣΤΙΚΕΣ ΟΔΗΓΙΕΣ ΥΛΟΠΟΙΗΣΗΣ ΔΡΑΣΕΩΝ ΠΟΛΙΤΙΚΗΣ ΠΡΟΣΤΑΣΙΑΣ

#### ΜΕΡΟΣ 6. ΣΥΣΤΗΜΑ ΚΙΝΗΤΟΠΟΙΗΣΗΣ ΠΟΛΙΤΙΚΗΣ ΠΡΟΣΤΑΣΙΑΣ - ΣΥΝΤΟΝΙΣΤΙΚΕΣ ΟΔΗΓΙΕΣ ΥΛΟΠΟΙΗΣΗΣ ΔΡΑΣΕΩΝ ΠΟΛΙΤΙΚΗΣ ΠΡΟΣΤΑΣΙΑΣ.

Μετά την εκδήλωση μιας δασικής πυρκαγιάς οι φορείς πολιτικής προστασίας, στο πλαίσιο των αρμοδιοτήτων τους, κινητοποιούνται άμεσα και δρομολογούν σειρά δράσεων για την υποστήριξη του έργου του Πυροσβεστικού Σώματος στον έλεγχο και την καταστολή των δασικών πυρκαγιών, καθώς και για την αντιμετώπιση εκτάκτων αναγκών και την άμεση/βραχεία διαχείριση των συνεπειών. Προϋπόθεση για την αποτελεσματική απόκριση των φορέων πολιτικής προστασίας της χώρας είναι η συνέργεια, η συνεργασία και η διαλειτουργικότητα σε όλα τα επίπεδα Διοίκησης.

Στο Μέρος 6 που ακολουθεί δίνονται συντονιστικές οδηγίες για τη απόκριση όλων των εμπλεκόμενων φορέων για την υποστήριξη του έργου του Πυροσβεστικού Σώματος στον έλεγχο και την καταστολή των δασικών πυρκαγιών, καθώς και για την από κοινού αντιμετώπιση εκτάκτων αναγκών και την άμεση/βραχεία διαχείριση συνεπειών και την εξασφάλιση ενιαίας και συγχρονισμένης δράσης.

##### **6.1 Διοίκηση, Έλεγχος & Συντονισμός επιχειρήσεων.**

Για τις επιχειρήσεις καταστολής των Δασικών Πυρκαγιών, η Διοίκηση Έλεγχος & Συντονισμός των επιχειρήσεων γίνεται από τα αρμόδια όργανα του Πυροσβεστικού Σώματος και σύμφωνα με το επίπεδο κλιμάκωσης των επιχειρήσεων, όπως αυτό ορίζεται στα επιχειρησιακά του Σχέδια.

Για την υποστήριξη του έργου της καταστολής, το οποίο αποτελεί ευθύνη του Πυροσβεστικού Σώματος καθώς και για την αντιμετώπιση εκτάκτων αναγκών λόγω Δασικών Πυρκαγιών και τη διαχείριση των συνεπειών (συμπεριλαμβανομένης της οργανωμένης απομάκρυνσης πολιτών και της άμεσης-βραχείας αποκατάστασης), η Διοίκηση, Έλεγχος & Συντονισμός των δράσεων πολιτικής προστασίας αποτελεί ευθύνη των οργάνων Πολιτικής Προστασίας (Γενικός Γραμματέας Πολιτικής Προστασίας, Περιφερειάρχης/αρμόδιος Αντιπεριφερειάρχης, Δήμαρχος) τα οποία αναλόγως της κλιμάκωσης υλοποιούν στο πλαίσιο των αρμοδιοτήτων τους δράσεις πολιτικής προστασίας, ενημερώνοντας ταυτόχρονα το ανώτερο διοικητικά Όργανο Πολιτικής Προστασίας.

Επισημαίνεται ότι η καταστολή των δασικών πυρκαγιών διεξάγεται υπό την ευθύνη και τον επιχειρησιακό σχεδιασμό του Πυροσβεστικού Σώματος, σύμφωνα και με το άρθρο 1 παρ. β του άρθρου 74 του Ν. 4662/2020. Οι λοιποί εμπλεκόμενοι φορείς, όπως οι Περιφέρειες, οι Δήμοι, κλπ., **έχουν υποστηρικτικό ρόλο** στην καταστολή των δασικών πυρκαγιών και η συνδρομή στο έργο του Π.Σ. (ΚΥΑ.12030Φ.109.1/10-5-1999 – ΦΕΚ 713/Β' /1999) πραγματοποιείται κατόπιν σχετικού αιτήματος του εκάστοτε Επικεφαλής Αξιωματικού του Π.Σ. ο οποίος ενεργεί σε τοπικό επίπεδο ως συντονιστής του πυροσβεστικού έργου.

Η Διοίκηση, ο Έλεγχος & ο Συντονισμός επιμέρους επιχειρησιακών δράσεων αναλαμβάνεται από τους καθ' ύλη αρμόδιους φορείς.

Δράσεις ελέγχου και καταστολής των Δασικών Πυρκαγιών, διάσωσης καθώς και ενίσχυσης σε προσωπικό και μέσα του ΠΣ και λοιπών φορέων, αναλαμβάνονται και συντονίζονται από τον εκάστοτε Επικεφαλής Αξιωματικό του Πυροσβεστικού Σώματος, ο οποίος ενεργεί ως συντονιστής του πυροσβεστικού έργου στην περιοχή του συμβάντος.

Δράσεις μέτρων τάξης και ασφάλειας, μέτρων τροχαίας, υποστήριξη μέτρων προστασίας πολιτών αναλαμβάνονται και συντονίζονται από τον εκάστοτε Επικεφαλής Αξιωματικό της Ελληνικής Αστυνομίας.

Δράσεις ιατρικής υποστήριξης, διακομιδής τραυματιών-ασθενών και ενεργοποίησης των κατά τόπους μονάδων υγείας (νοσοκομεία, κέντρα υγείας, κλπ) αναλαμβάνονται και συντονίζονται από το ΕΚΑΒ (Κεντρική Υπηρεσία ή Παράρτημα ΕΚΑΒ).

## **6.2 Στάδια Επιχειρήσεων**

Για τις δασικές πυρκαγιές, τα στάδια των επιχειρήσεων από την εκδήλωση του φαινομένου ως και τον πλήρη έλεγχό του, προσδιορίστηκαν ως εξής (5060/12-06-2008 έγγραφό ΓΓΠΠ):

- Αναγγελία
- Κινητοποίηση δυνάμεων – Αρχική Εκτίμηση Κατάστασης
- Ανάπτυξη Δυνάμεων - Επέμβαση
- Μερικός Έλεγχος
- Έλεγχος - Φύλαξη
- Πλήρης Κατάσβεση
- Αποτίμηση

Ειδικότερα, οι δράσεις πολιτικής προστασίας σε τακτικό επίπεδο ακολουθούν τις φάσεις εξέλιξης του καταστροφικού φαινομένου και εντάσσονται στα αντίστοιχα στάδια επιχειρήσεων.

Με βάση τα ανωτέρω στάδια επιχειρήσεων, προσδιορίζονται με χρονική αλληλουχία ακολούθως οι κύριες δράσεις κατά αρμοδιότητα των Φορέων στην αντιμετώπιση Δασικών Πυρκαγιών και περιγράφεται η κλιμάκωση των ενεργειών.

Συγκεκριμένα, στο στάδιο επιχειρήσεων «**Αναγγελία**» ορίζεται το σύνολο των ενεργειών της Διοίκησης για τη μεταβίβαση προς όλους τους εμπλεκόμενους Φορείς της εξακριβωμένης πληροφορίας με την οποία περιγράφεται η θέση που εκδηλώθηκε η πυρκαγιά, η ώρα που έγινε αντιληπτή και το είδος της βλάβης που καίγεται.

Το στάδιο επιχειρήσεων «**Κινητοποίηση Δυνάμεων-Αρχική Εκτίμηση Κατάστασης**» συνδέεται με την κλιμάκωση δυναμικού και μέσων του Πυροσβεστικού Σώματος που απαιτείται, σύμφωνα με την πρώτη εκτίμηση του επικεφαλής Αξιωματικού του Πυροσβεστικού Σώματος ο οποίος μεταβαίνει στον τόπο του συμβάντος, για την αντιμετώπιση της πυρκαγιάς. Με βάση τη διαθεσιμότητα του αιτούμενου δυναμικού και μέσων ο επικεφαλής Αξιωματικός του Πυροσβεστικού Σώματος θα οδηγηθεί στην επιλογή του βέλτιστου Σχεδίου δράσης στο επόμενο στάδιο επιχειρήσεων.

Στο στάδιο επιχειρήσεων «**Ανάπτυξη Δυνάμεων – Επέμβαση**» πραγματοποιείται από τα αρμόδια όργανα του Πυροσβεστικού Σώματος η επιλογή του βέλτιστου Σχεδίου δράσεως και υλοποιείται με την αντίστοιχη ανάπτυξη δυνάμεων και επέμβαση στον τόπο της πυρκαγιάς. Οι λοιποί εμπλεκόμενοι Φορείς συμμετέχουν είτε υποστηρικτικά στο έργο της κατάσβεσης της Δασικής Πυρκαγιάς, είτε στην αντιμετώπιση εκτάκτων αναγκών λόγω Δασικών Πυρκαγιών και διαχείριση των συνεπειών κατά το μέρος που τους αφορά λόγω αρμοδιότητας.

Στο στάδιο επιχειρήσεων «**Μερικός Έλεγχος**» θεωρείται ότι, όταν λόγω των συνθηκών που επικρατούν, της διασποράς και του έργου των δυνάμεων πυρόσβεσης, έχει πλήρως κατασβεστεί το μεγαλύτερο μέρος της περιμέτρου μιας πυρκαγιάς και δεν αναμένεται μεγάλη αύξηση της περιμέτρου της πυρκαγιάς. Το έργο της κατάσβεσης συνεχίζεται έτσι ώστε να οριοθετηθεί η περίμετρος. Στο στάδιο αυτό δεν προβλέπεται αποκλιμάκωση των Φορέων που συμμετέχουν στο έργο της από εδάφους κατάσβεσης.

Στο στάδιο επιχειρήσεων «**Έλεγχος - Φύλαξη**» θεωρείται ότι η περίμετρος της πυρκαγιάς έχει πλήρως κατασβεστεί και πραγματοποιείται φύλαξη του χώρου για τυχόν αναζωπυρώσεις και μερική αποκλιμάκωση των διατιθέμενων μέσων κατόπιν εισήγησης του επικεφαλής Αξιωματικού του Π.Σ. Το χρονικό διάστημα για το οποίο διαρκεί η φύλαξη για τυχόν αναζωπυρώσεις συνδέεται κατά κανόνα με το είδος της καύσιμης ύλης που βρίσκεται στην περίμετρο της πυρκαγιάς, την έκταση της πυρκαγιάς, τη μορφολογία του εδάφους και τις εκάστοτε καιρικές συνθήκες.

Στο στάδιο επιχειρήσεων «**Πλήρης Κατάσβεση**» θεωρείται ότι το συμβάν έχει λήξει και πραγματοποιείται πλήρης αποκλιμάκωση των διατιθέμενων για την κατάσβεση και για τη φύλαξη

δυναμικού και μέσω των μετά τη σχετική λήψη απόφασης του επικεφαλής Αξιωματικού του Πυροσβεστικού Σώματος που διοικεί το συμβάν.

Στο στάδιο επιχειρήσεων «Αποτίμηση» όλοι οι φορείς-υπηρεσίες που ενεπλάκησαν στην αντιμετώπιση εκτάκτων αναγκών και τη διαχείριση των συνεπειών εξαιτίας δασικών πυρκαγιών προχωρούν σε αποτίμηση των δράσεων/ενεργειών τους βάσει του αντίστοιχου σχεδιασμού τους. Σκοπός της αποτίμησης είναι η αναγνώριση εκ μέρους των φορέων σημείων που χρήζουν βελτιώσεων στο σχεδιασμό τους, καθώς και στην ορθολογικότερη διαχείριση πόρων. Νοείται ότι για να είναι δυνατή η σύνταξη αποτίμησης, οι ανωτέρω φορείς οφείλουν να καταγράφουν με χρονολογική σειρά τις δράσεις/ενέργειες στις οποίες προέβησαν και τους αντίστοιχους πόρους που διέθεσαν, σε κάθε Φάση του Συστήματος Κινητοποίησης Πολιτικής Προστασίας.

Διευκρινίζεται ότι η κλιμάκωση της κινητοποίησης του κάθε φορέα δεν πρέπει να συγχέεται με τη γενικότερη κλιμάκωση της κινητοποίησης του συνόλου του Μηχανισμού Πολιτικής Προστασίας (η οποία ορίζεται στο Ν.3013/2002, αρθ. 2) και είναι δυνατόν να λαμβάνει χώρα σε διαφορετικό χρόνο, όπως προκύπτει από το ρόλο και τις αρμοδιότητες του.

### **6.3 Αρχική Ειδοποίηση – Αναγγελία.**

Ο αρμόδιος φορέας για την έκδοση αρχικής ειδοποίησης – αναγγελίας σχετικά με την έναρξη δασικής πυρκαγιάς ορίζεται εκ του θεσμικού του πλαισίου το Πυροσβεστικό Σώμα. Οποιαδήποτε επιπλέον πληροφορία που προέρχεται από μη θεσμοθετημένους για το σκοπό αυτό φορείς αποτελεί χρήσιμη πρόσθετη πληροφορία για τα αρμόδια όργανα των διαφόρων επιπέδων.

Διευκρινίζεται ότι ο σχεδιασμός για την ανάπτυξη μηχανισμού επιτήρησης των δασών και δασικών εκτάσεων κατά την αντιπυρική περίοδο, καθώς και της συλλογής πληροφοριών για την αναγγελία εκδήλωσης δασικής πυρκαγιάς αποτελεί μέρος των Επιχειρησιακών Σχεδίων του Πυροσβεστικού Σώματος (Ν. 2612/1998 «Ανάθεση της δασοπυρόσβεσης στο Πυροσβεστικό Σώμα και άλλες διατάξεις»).

Εφόσον εξακριβωθεί η πληροφορία για έναρξη δασικής πυρκαγιάς από την αρμόδια Πυροσβεστική Υπηρεσία, αυτή ενημερώνει άμεσα το Περιφερειακό Κέντρο Επιχειρήσεων (ΠΕ.Κ.Ε.) της οικείας Περιφερειακής Πυροσβεστικής Διοίκησης (ΠΕ.ΠΥ.Δ.)

Εν συνεχεία, το Περιφερειακό Κέντρο Επιχειρήσεων (ΠΕ.Κ.Ε.), στο πλαίσιο ενεργειών της αρχικής ειδοποίησης – αναγγελίας, επικοινωνεί τηλεφωνικά και ενημερώνει τις εξής εμπλεκόμενες Υπηρεσίες/Φορείς:

- Ε.Σ.Κ.Ε.ΔΙ.Κ.
- Δ/ση Πολιτικής Προστασίας οικείας Περιφέρειας



- Αυτοτελές Τμήμα Πολιτικής Προστασίας του οικείου Δήμου
- Τοπική Αρμόδια Αστυνομική Αρχή
- Τοπικό Παράρτημα του ΕΚΑΒ
- Αρμόδια Δασική Υπηρεσία
- Λοιπούς φορείς που δύναται να συνδράμουν υποστηρικτικά το έργο της κατάσβεσης του Π.Σ. (ΔΕΔΔΗΕ, κλπ.)

Στη συνέχεια ο κάθε παραλήπτης της αρχικής ειδοποίησης αναλαμβάνει να ενημερώσει τις αρμόδιες επιχειρησιακά εμπλεκόμενες οργανικές μονάδες του φορέα του.

Νοείται ότι, η Δ/νση Πολιτικής Προστασίας της Περιφέρειας και το Αυτοτελές Τμήμα Πολιτικής Προστασίας του Δήμου ενημερώνουν άμεσα τον οικείο Περιφερειάρχη και τον αρμόδιο Αντιπεριφερειάρχη και τον οικείο Δήμαρχο αντίστοιχα, προκειμένου να υπάρξει εκ μέρους της Περιφέρειας ή του Δήμου, κινητοποίηση προσωπικού και μέσων για την υποστήριξη του έργου του Π.Σ. καθώς και για την αντιμετώπιση εκτάκτων αναγκών και την άμεση/βραχεία διαχείριση των συνεπειών, εφόσον συντρέχουν λόγοι.

Στο ακόλουθο **Διάγραμμα 2** δίνεται σχηματικά η ροή πληροφοριών για την αναγγελία – αρχική ειδοποίηση.

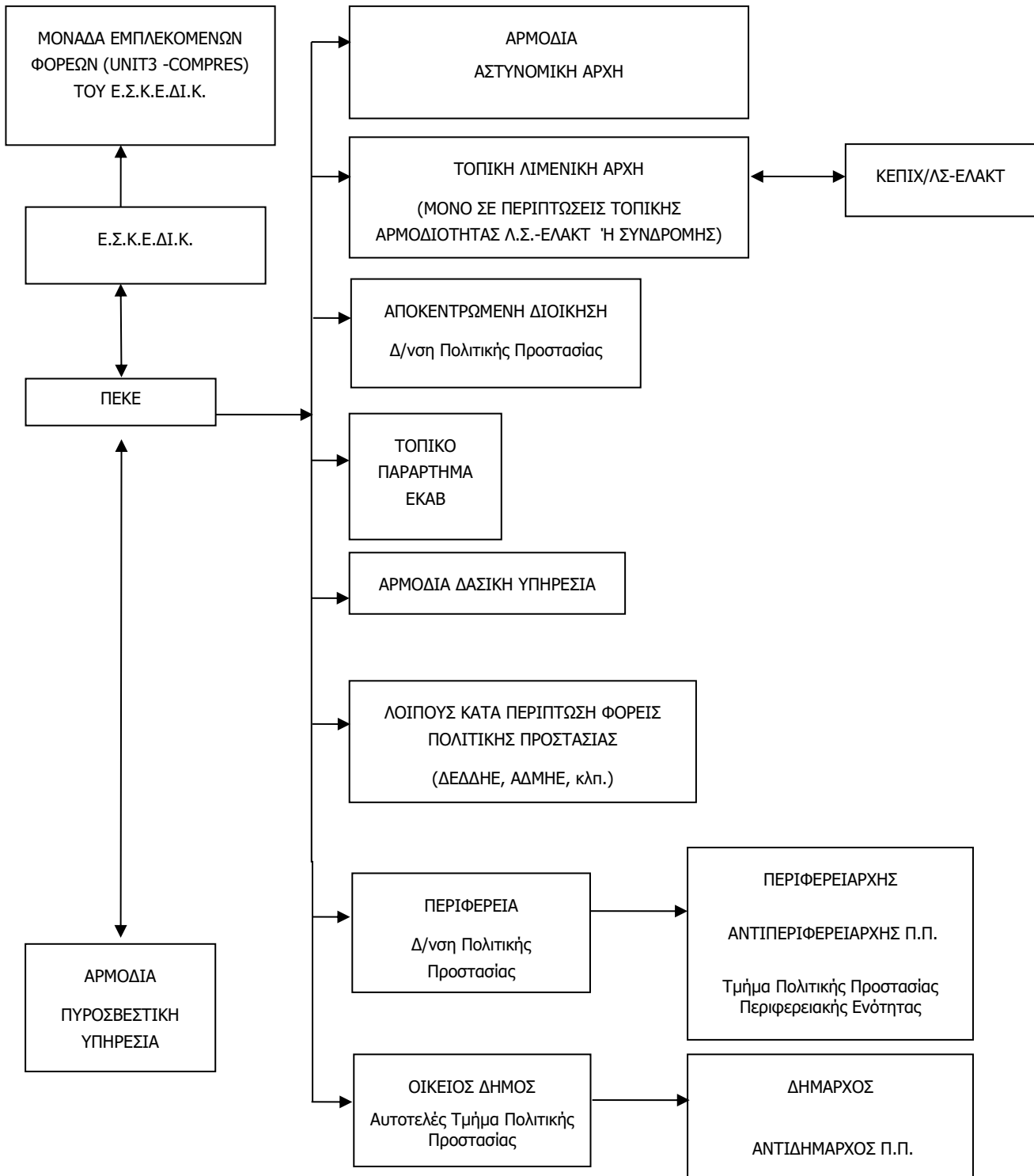

**Διάγραμμα 2.** Ροή πληροφοριών για την αρχική ειδοποίηση - αναγγελία.

#### **6.4 Επικοινωνίες**

Οι επικοινωνίες μεταξύ των Φορέων για δράσεις υποστήριξης του έργου του ΠΣ στην καταστολή δασικών πυρκαγιών και στην αντιμετώπιση εκτάκτων αναγκών λόγω δασικών πυρκαγιών και διαχείριση των συνεπειών γίνονται κατά κανόνα με τη χρήση των δικτύων σταθερής και κινητής τηλεφωνίας σε όλα τα στάδια επιχειρήσεων.

Για τις ενδοεπικοινωνίες τους οι εμπλεκόμενοι φορείς δύναται να χρησιμοποιούν και δίκτυα ασύρματων επικοινωνιών, σύμφωνα με τα προβλεπόμενα στον επιχειρησιακό σχεδιασμό τους.

Η ανταλλαγή πληροφοριών, η αποστολή αιτημάτων, κλπ. που πραγματοποιούνται μέσω τηλεφωνικών επικοινωνιών, δύναται να ακολουθείται με την αποστολή μηνυμάτων ηλεκτρονικής αλληλογραφίας (emails) όταν αυτό απαιτείται και είναι εφικτό.

Η αναγγελία των Δασικών Πυρκαγιών αποτελεί ευθύνη των υπηρεσιών του Πυροσβεστικού Σώματος το οποίο και εξασφαλίζει σε 24ωρη βάση επικοινωνία με τους Φορείς που εμπλέκονται υποστηρικτικά στο έργο της κατάσβεσης των Δασικών Πυρκαγιών (ΚΥΑ 12030Φ.109.1/1999, αρθ.1, παρ.4, αρθ.3, παρ.2).

#### **6.5 Κινητοποίηση.**

Η κινητοποίηση των υπηρεσιών του Πυροσβεστικού Σώματος για τον έλεγχο και καταστολή του φαινομένου αποφασίζεται από τα αρμόδια όργανα του ΠΣ, σύμφωνα με τον επιχειρησιακό σχεδιασμό του ΠΣ.

Οι φορείς που ενημερώνονται από την αρμόδια Πυροσβεστική Υπηρεσία ή το οικείο Περιφερειακό Κέντρο Επιχειρήσεων (ΠΕ.Κ.Ε.) του Π.Σ. για την εκδήλωση δασικής πυρκαγιάς σε περιοχή ευθύνης τους, κινητοποιούν το εμπλεκόμενο προσωπικό και τα μέσα που έχουν στη διάθεσή τους για την υλοποίηση δράσεων πολιτικής προστασίας που αφορούν:

- την υποστήριξη του έργου της καταστολής των δασικών πυρκαγιών, την κύρια ευθύνη του οποίου έχει το Πυροσβεστικό Σώμα, (**Διάγραμμα 3**)
- την αντιμετώπιση εκτάκτων αναγκών λόγω δασικών πυρκαγιών και τη διαχείριση των συνεπειών (συμπεριλαμβανομένης και της άμεσης/βραχείας αποκατάστασης από καταστροφές που έχουν προκληθεί από δασικές πυρκαγιές) (**Διάγραμμα 4**)

Νοείται ότι το επίπεδο κλιμάκωσης και κινητοποίησης του εμπλεκόμενου προσωπικού και μέσω των δύναται να τροποποιηθεί, όταν αυτό απαιτηθεί, βάσει της αξιολόγησης των νεότερων δεδομένων που αφορούν την εξέλιξη και τις συνέπειες του καταστροφικού φαινομένου. Κριτήρια κλιμάκωσης θεωρούνται:

- η αδυναμία αντιμετώπισης της καταστροφής από το κατώτερο διοικητικό επίπεδο λόγω ανεπάρκειας διατιθέμενων πόρων
- η έκταση της καταστροφής
- το μέγεθος των απωλειών ή ζημιών (ένταση της καταστροφής)

Διευκρινίζεται ότι η κλιμάκωση της κινητοποίησης του κάθε φορέα δεν πρέπει να συγχέεται με τη γενικότερη κλιμάκωση της κινητοποίησης του συνόλου του Μηχανισμού Πολιτικής Προστασίας (η οποία ορίζεται στο Ν.3013/2002, αρθ. 2) και είναι δυνατόν να λαμβάνει χώρα σε διαφορετικό χρόνο, όπως προκύπτει από το ρόλο και τις αρμοδιότητες του.

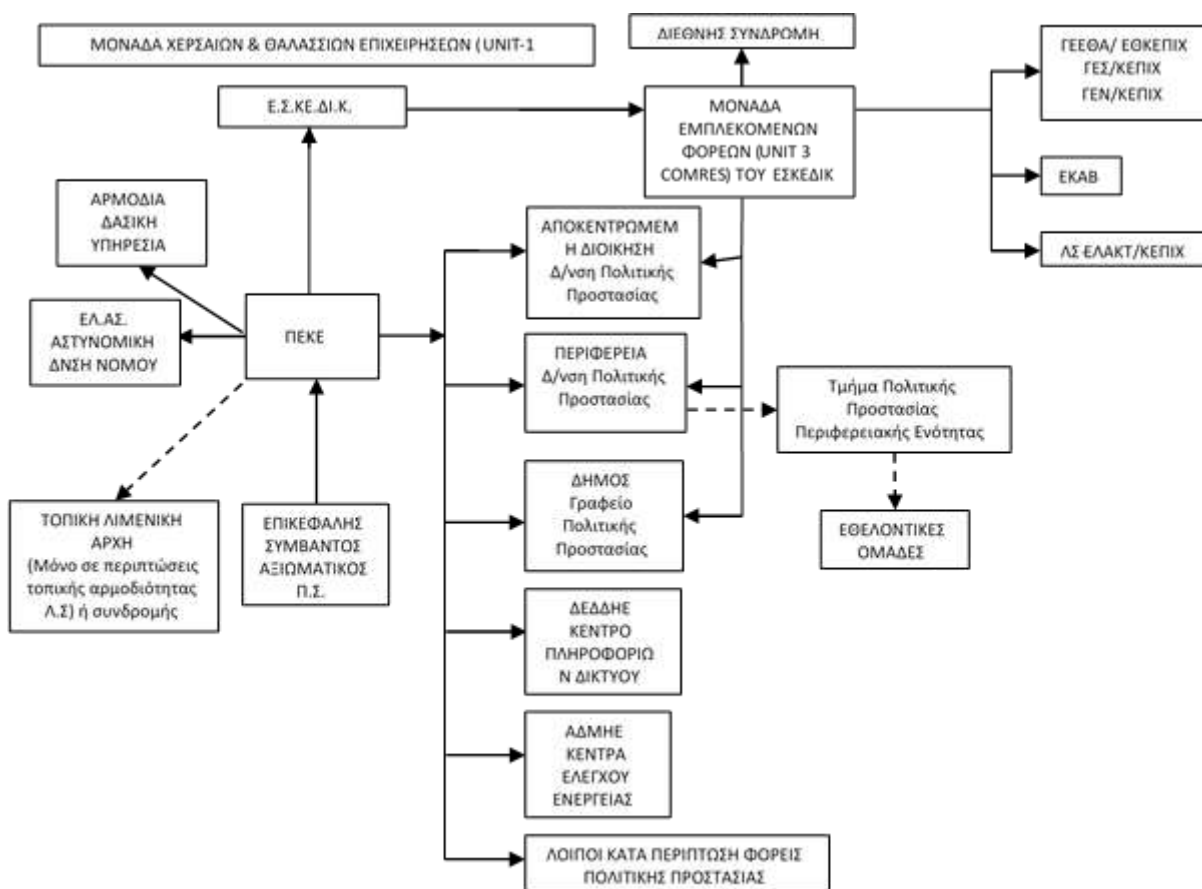

**Διάγραμμα 3.** Ροή πληροφοριών για την υποστήριξη του έργου της καταστολής των δασικών πυρκαγιών



**Διάγραμμα 4.** Ροή πληροφοριών κινητοποίησης φορέων για τη διαχείριση των συνεπειών από δασικές πυρκαγιές (συμπεριλαμβανομένης και της βραχείας αποκατάστασης).

#### **6.5.1 Κινητοποίηση σε τοπικό επίπεδο.**

**Οι κατά τόπους Πυροσβεστικές Υπηρεσίες**, μετά την εκδήλωση δασικής πυρκαγιάς κινητοποιούνται για τον έλεγχο και καταστολή του φαινομένου, σύμφωνα με τον επιχειρησιακό σχεδιασμό του Π.Σ.

Ενημερώνονται για άλλα συμβάντα αρμοδιότητάς τους από τις υπηρεσίες της ΕΛ.ΑΣ. ή και από άλλους φορείς και ιδιώτες και κινητοποιούνται σύμφωνα με τα προβλεπόμενα στα επιχειρησιακά τους σχέδια για τον απεγκλωβισμό και διάσωση πολιτών που βρίσκονται σε επαφή, ή εντός του φλεγόμενου χώρου και η προσωπική τους ασφάλεια διατρέχει άμεσο και διαρκή κίνδυνο που απαιτεί την παροχή βοήθειας.

Προβαίνουν σε αξιολόγηση και εκτίμηση των πληροφοριών από τον τόπο της καταστροφής, κλιμακώνουν τις δράσεις τους και αναλόγως της φύσης και της έκτασης των συμβάντων αρμοδιότητάς τους και αιτούνται μέσω του Ε.Σ.Κ.Ε.ΔΙ.Κ. την ενίσχυση των δυνάμεών τους με προσωπικό και μέσα του Π.Σ., καθώς και την υποστήριξη για την υλοποίηση των ανωτέρω δράσεων από άλλους φορείς (ΕΛ.ΑΣ., ΕΚΑΒ, ΟΤΑ, κλπ).

Όταν στην οικεία Πυροσβεστική Υπηρεσία περιέλθει η πληροφορία για την έναρξη δασικής πυρκαγιάς, και κρίνεται από αυτήν ως κρίσιμο περιστατικό, ενημερώνεται αμέσως η οικεία Δασική Υπηρεσία για την επιτόπια συνδρομή της με αρμόδιο εκπρόσωπό της και τη συνεργασία του με τον επικεφαλής των δυνάμεων καταστολής, προς την κατεύθυνση της αποτελεσματικής αντιμετώπισής της.

Εν συνεχεία, αναλόγως της πορείας εξέλιξης του καταστροφικού φαινομένου, ενημερώνουν και συνεργάζονται με τον αρμόδιο Περιφερειάρχη, Αντιπεριφερειάρχη, Δήμαρχο και τους υπεύθυνους λειτουργίας εγκαταστάσεων και υποδομών και εισηγούνται την δρομολόγηση δράσεων από τους

ανωτέρω που αφορούν την προστασία της ζωής και της περιουσίας των πολιτών από τον κίνδυνο των δασικών πυρκαγιών στο πλαίσιο των αρμοδιοτήτων τους, όπως υλοποίηση του μέτρου της οργανωμένης προληπτικής απομάκρυνσης πολιτών, εκκένωση κατασκηνώσεων, κλπ.

**Οι κατά τόπους Αστυνομικές Αρχές**, μετά την ενημέρωσή τους από το οικείο Περιφερειακό Κέντρο Επιχειρήσεων (ΠΕ.Κ.Ε.) του Π.Σ. για την εκδήλωση δασικής πυρκαγιάς σε περιοχή ευθύνης τους και σύμφωνα με τα προβλεπόμενα στο σχεδιασμό τους, κινητοποιούν τους διαθέσιμους πόρους τους για τη λήψη μέτρων τροχαίας κίνησης προς αποφυγή κυκλοφοριακής συμφόρησης, τόσο στην πληγείσα περιοχή όσο και ευρύτερα, εκτροπή ροής κυκλοφορίας των λοιπών οχημάτων προς αποφυγή εγκλωβισμού τους στην πυρκαγιά, καθώς και μέτρων διευκόλυνσης των πολιτών που απομακρύνονται από την πληγείσα περιοχή.

Επίσης, στα πλαίσια των αρμοδιοτήτων τους, προχωρούν στη λήψη μέτρων τάξης και ασφάλειας στην πληγείσα περιοχή, καθώς και όπου αλλού απαιτείται η επιπρόσθετη λήψη μέτρων ασφάλειας για την διευκόλυνση του έργου των σωστικών συνεργείων, και την προστασία της ζωής και της περιουσίας των πολιτών. Σε περιπτώσεις που δεν επαρκούν τα διαθέσιμα μέσα του ΕΚΑΒ και αν παραστεί ανάγκη, δύναται να συνδράμουν το έργο της μεταφοράς τραυματιών σε νοσηλευτικές μονάδες.

Επιπλέον, οι κατά τόπους Αστυνομικές Αρχές υποστηρίζουν την υλοποίηση δράσεων οργανωμένης/προληπτικής απομάκρυνσης πολιτών, όταν το μέτρο αυτό αποφασιστεί.

**Οι υπηρεσίες του Ε.Κ.Α.Β.** μετά την ενημέρωσή τους από το οικείο Περιφερειακό Κέντρο Επιχειρήσεων (ΠΕ.Κ.Ε.) του Π.Σ. για την εκδήλωση δασικής πυρκαγιάς σε περιοχή ευθύνης τους, θέτουν σε ετοιμότητα τους διαθέσιμους πόρους τους, σύμφωνα με τα προβλεπόμενα στο σχεδιασμό τους, και κατευθύνουν το έργο τους, σε συνεργασία με τους κατά τόπους διοικητές των υγειονομικών μονάδων και τις κατά τόπους διοικήσεις του Π.Σ., της ΕΛ.ΑΣ. και του ΛΣ/ΕΛΑΚΤ, για την αποστολή ασθενοφόρων και κινητών μονάδων στον τόπο της πυρκαγιάς, καθώς και την παροχή πρώτων βοηθειών τυχόν τραυματιών και διακομιδή τους στα νοσοκομεία.

Ο Πρόεδρος του Ε.Κ.Α.Β. ενεργοποιεί, όταν αυτό απαιτηθεί, την Ομάδα Διαχείρισης Κρίσεων (Ο.ΔΙ.Κ.) του Εθνικού Κέντρου Άμεσης Βοήθειας, η οποία συντονίζει επιτελικά και επιχειρησιακά τις δραστηριότητες των κατά τόπους δυνάμεων του ΕΚΑΒ (παραρτήματα του ΕΚΑΒ, Ειδικό Τμήμα Ιατρικής Καταστροφών (ΕΤΙΚ) του ΕΚΑΒ, κλπ).

Σε περιπτώσεις δασικών πυρκαγιών και όταν συντρέχει λόγος, το Ε.Σ.Κ.Ε.ΔΙ.Κ. επικοινωνεί με το ΕΚΑΒ και ενημερώνει σχετικά με την εκδήλωση τους και τις επηρεαζόμενες περιοχές. Εν συνεχεία, το ΕΚΑΒ ενημερώνει σχετικά τις διοικήσεις των νοσηλευτικών μονάδων στις περιοχές όπου εξελίσσεται η δασική πυρκαγιά, προκειμένου να βρίσκονται σε ετοιμότητα υλοποίησης δράσεων που προβλέπονται στα επιχειρησιακά σχέδια αντιμετώπισης καταστροφών και εκτάκτων αναγκών του Υπουργείου Υγείας.

Επίσης το **ΕΚΑΒ**, μετά την εκδήλωση δασικών πυρκαγιών, έχει την ευθύνη για τον γενικότερο συντονισμό των φορέων που έχουν την ευθύνη για την υλοποίηση δράσεων σχετικών με την αντιμετώπιση εκτάκτων καταστάσεων που αφορούν στη δημόσια υγεία. Ειδικότερα και όταν αυτό απαιτείται, παρακολουθεί την εφαρμογή δράσεων του Τομέα Υγείας βάσει του αντίστοιχου σχεδιασμού, για την αντιμετώπιση εκτάκτων αναγκών εξαιτίας δασικών πυρκαγιών, όπως ετοιμότητα και λειτουργία των νοσηλευτικών μονάδων για την υποδοχή περιστατικών υγείας, κάλυψη αυξημένων αναγκών σε φαρμακευτικό υλικό, επιδημιολογική επιτήρηση από κλιμάκια του ΕΟΔΥ, έλεγχοι Δημόσιας Υγείας (Υδατος, Υγιεινής χώρου φύλαξης τροφίμων), ψυχοκοινωνική υποστήριξη στις πληγείσες περιοχές από κλιμάκια του ΕΚΚΑ, κλπ. (Ν.3370/05, ΦΕΚ 176/Α'/2005 – Ν. 3527/07, ΦΕΚ 25/Α'/2007).

**Οι διοικήσεις των νοσηλευτικών μονάδων** στην περιοχή όπου εξελίσσεται η δασική πυρκαγιά βρίσκονται σε επικοινωνία με τις οικείες υπηρεσίες του Ε.Κ.Α.Β., σχετικά με τον αριθμό των συμβάντων υγείας στην περιοχή ευθύνης τους, προκειμένου να βρίσκονται σε ετοιμότητα να αντιμετωπίσουν αυξημένο αριθμό προσέλευσης ασθενών/τραυματιών λόγω δασικών πυρκαγιών.

**Ο Δήμαρχος Νέας Σμύρνης**, μετά την ενημέρωσή του από το οικείο Τμήμα Πολιτικής Προστασίας για την εκδήλωση δασικής πυρκαγιάς στην περιοχή ευθύνης του, κινητοποιεί το επιχειρησιακά εμπλεκόμενο δυναμικό και τα μέσα πολιτικής προστασίας του Δήμου, προκειμένου να δρομολογήσει δράσεις ανταπόκρισης.

Επίσης ο Δήμαρχος, με βάση την ενημέρωση για την αναμενόμενη πορεία εξέλιξης του καταστροφικού φαινομένου από τον εκάστοτε Επικεφαλής Αξιωματικό του Πυροσβεστικού Σώματος, ο οποίος ενεργεί σε τοπικό επίπεδο ως συντονιστής του πυροσβεστικού έργου, δύναται προς υποβοήθηση του έργου του να συγκαλεί το Συντονιστικό Τοπικό Όργανο (Σ.Τ.Ο.) με σκοπό τον καλύτερο συντονισμό των φορέων που εμπλέκονται σε επίπεδο Δήμου σε δράσεις υποστήριξης του έργου του Πυροσβεστικού Σώματος για τον έλεγχο και την καταστολή των δασικών πυρκαγιών, καθώς και σε δράσεις πολιτικής προστασίας για την αντιμετώπιση εκτάκτων αναγκών και την άμεση/βραχεία διαχείριση των συνεπειών.

**Ο Περιφερειάρχης Αττικής ή ο αρμόδιος Αντιπεριφερειάρχης** που ενεργεί σύμφωνα με τις οδηγίες και τις κατευθύνσεις που του παρέχει ο Περιφερειάρχης, μετά την ενημέρωσή τους από την οικεία Δ/νση Πολιτικής Προστασίας για την εκδήλωση δασικής πυρκαγιάς στην περιοχή ευθύνης τους, κινητοποιούν δια των Δ/νσεων Πολιτικής Προστασίας, το επιχειρησιακά εμπλεκόμενο δυναμικό και τα μέσα πολιτικής προστασίας της Περιφέρειας, προκειμένου να δρομολογήσουν δράσεις όπως αυτές αναφέρονται στο σχεδιασμό τους.

**Οι Συντονιστές των Αποκεντρωμένων Διοικήσεων** ενημερώνονται από τις Δ/σεις Πολιτικής Προστασίας για την εκδήλωση δασικής πυρκαγιάς στην περιοχή ευθύνης τους και εφόσον συντρέχουν

λόγοι κινητοποιούν το προσωπικό και τα μέσα της Αποκεντρωμένης Διοίκησης για την αντιμετώπιση εκτάκτων αναγκών και τη διαχείριση των συνεπειών, εφόσον τούτο κριθεί απαραίτητο.

#### **6.5.2 Κινητοποίηση σε κεντρικό επίπεδο**

Ο Γενικός Γραμματέας Πολιτικής Προστασίας ενημερώνεται από την φυσική ηγεσία του Πυροσβεστικού Σώματος ή το Ε.Σ.Κ.Ε.ΔΙ.Κ. σχετικά με τις δασικές πυρκαγιές που εκδηλώνονται και την πορεία εξέλιξής τους, επικοινωνεί με τους κατά τόπους αρμόδιους Δημάρχους και τον αρμόδιο Περιφερειάρχη σχετικά με τις επιπτώσεις της δασικής πυρκαγιάς και τις δράσεις πολιτικής προστασίας που υλοποιούνται σε τοπικό επίπεδο και ενημερώνει τον Υπουργό Προστασίας του Πολίτη και τον Υφυπουργό Πολιτικής Προστασίας και Διαχείρισης Κρίσεων.

Εν συνεχεία, ο Γενικός Γραμματέας Πολιτικής Προστασίας, αναλόγως της πορείας εξέλιξης του καταστροφικού φαινομένου, συνεργάζεται με τον αρμόδιο κατά τόπους Περιφερειάρχη, Αντιπεριφερειάρχη, Δήμαρχο προκειμένου να εξασφαλιστεί ο συντονισμός και η διαλειτουργικότητα μεταξύ των φορέων της κεντρικής διοίκησης και των φορέων που εμπλέκονται σε περιφερειακό και τοπικό επίπεδο σε δράσεις αντιμετώπισης εκτάκτων αναγκών και άμεσης/βραχείας διαχείρισης των συνεπειών, καθώς και παροχής συνδρομής στο έργο του Πυροσβεστικού Σώματος για τον έλεγχο και την καταστολή των δασικών πυρκαγιών.

Η Δ/ση Σχεδιασμού & Αντιμετώπισης Εκτάκτων Αναγκών της ΓΓΠΠ υποστηρίζει άμεσα το έργο του Γενικού Γραμματέα Πολιτικής Προστασίας, του Υφυπουργού Πολιτικής Προστασίας και Διαχείρισης Κρίσεων, καθώς και των οργανικών μονάδων των Περιφερειών και των Δήμων ή φορέων της Κεντρικής Διοίκησης που εμπλέκονται στην αντιμετώπιση εκτάκτων αναγκών και την άμεση/βραχεία διαχείριση των συνεπειών από την εκδήλωση δασικών πυρκαγιών.

Στον ανωτέρω συντονισμό μεταξύ των φορέων της κεντρικής διοίκησης και των φορέων που εμπλέκονται σε περιφερειακό και τοπικό επίπεδο, κεντρικό ρόλο έχουν τα **Κέντρα Επιχειρήσεων των εμπλεκόμενων φορέων** σε κεντρικό επίπεδο (ΕΛ.ΑΣ./ΕΣΚΕΔΙΚ, Π.Σ. Ε.Σ.Κ.Ε.ΔΙ.Κ., ΓΕΕΘΑ/ΕΘΚΕΠΙΧ, ΕΚΑΒ, κλπ), τα οποία λειτουργούν σε 24-ωρη βάση και αποτελούν τον σύνδεσμο μεταξύ των κατά τόπους επιχειρησιακά εμπλεκόμενων υπηρεσιών τους και της φυσικής και πολιτικής τους ηγεσίας του φορέα τους. Τα ανωτέρω Κέντρα Επιχειρήσεων παρακολουθούν την εφαρμογή δράσεων από τις κατά τόπους επιχειρησιακά εμπλεκόμενες υπηρεσίες τους, ενημερώνουν άμεσα την φυσική και πολιτική τους ηγεσία και με εντολή τους δρομολογούν και συντονίζουν την κινητοποίηση των υπηρεσιών του φορέα τους.

**Ειδικότερα, το Ε.Σ.Κ.Ε.ΔΙ.Κ.** βρίσκεται σε επικοινωνία με τα λοιπά Κέντρα Επιχειρήσεων των εμπλεκόμενων φορέων σε κεντρικό επίπεδο, καθώς και με τις αρμόδιες οργανικές μονάδες Πολιτικής Προστασίας των Δήμων και των Περιφερειών στις περιοχές όπου εξελίσσεται το καταστροφικό



φαινόμενο και υποστηρίζει το έργο των Δημάρχων, των Περιφερειάρχων και των Αρμόδιων Αντιπεριφερειάρχων, που ενεργούν σύμφωνα με τις οδηγίες και τις κατευθύνσεις που τους παρέχουν οι οικείοι Περιφερειάρχες, για την υποστήριξη του έργου της καταστολής των δασικών πυρκαγιών, την κύρια ευθύνη του οποίου έχει το Πυροσβεστικό Σώμα, καθώς και για την αντιμετώπιση εκτάκτων αναγκών και την άμεση/βραχεία διαχείριση των συνεπειών από την εκδήλωση δασικών πυρκαγιών, με τη διάθεση μέσων από άλλους φορείς ή υπηρεσίες σε κεντρικό επίπεδο κατόπιν σχετικού αιτήματος.

**Ο Προϊστάμενος της Γενικής Διεύθυνσης Αποκατάστασης Επιπτώσεων Φυσικών Καταστροφών (Γ.Δ.Α.Ε.Φ.Κ.)** ενημερώνεται από το Ε.Σ.Κ.Ε.ΔΙ.Κ. για δασικές πυρκαγιές με επιπτώσεις σε πολεοδομικά συγκροτήματα και οικισμούς, επικοινωνεί με τους αρμόδιους συνδέσμους, τα αστυνομικά τμήματα και τον αρμόδιο Περιφερειάρχη, Αντιπεριφερειάρχη, Δήμαρχο, σχετικά με την εκτίμηση των συνεπειών σε κτήρια και κινητοποιεί το δυναμικό της Γενικής Διεύθυνσης σε περίπτωση που υπάρχουν αναφορές για βλάβες σε κτίρια που εγκυμονούν κινδύνους για την ασφάλεια των πολιτών και με εντολή του Γενικού Γραμματέα Αποκατάστασης Φυσικών Καταστροφών και Κρατικής Αρωγής μεταβαίνουν στην πληγείσα περιοχή κλιμάκια της Γ.Δ.Α.Ε.Φ.Κ για έλεγχο και καταγραφή των ζημιών.

**Το ΕΚΑΒ** έχει την ευθύνη για τον γενικότερο συντονισμό των φορέων που έχουν την ευθύνη για την υλοποίηση δράσεων σχετικών με την αντιμετώπιση εκτάκτων καταστάσεων που αφορούν στην δημόσια υγεία μετά την εκδήλωση δασικών πυρκαγιών με καταστροφικές συνέπειες. Παρακολουθεί την εφαρμογή δράσεων του Τομέα Υγείας, κινητοποιεί το Ειδικό Τμήμα Ιατρικής Καταστροφών (ΕΤΙΚ) του ΕΚΑΒ εφόσον συντρέχουν λόγοι, και συντονίζει τις υγειονομικές μονάδες για την υποδοχή τραυματιών/ασθενών, την κάλυψη αυξημένων αναγκών σε φαρμακευτικό υλικό, την ψυχοκοινωνική υποστήριξη στις πληγείσες περιοχές από κλιμάκια του Εθνικού Κέντρου Κοινωνικής Αλληλεγγύης (ΕΚΚΑ), κλπ.

**Το Υπουργείο Εξωτερικών** κινητοποιεί την **Μονάδα Διαχείρισης Κρίσεων** σε περιπτώσεις που από την εξέλιξη του καταστροφικού φαινομένου μεταξύ των τραυματιών υπάρχουν αλλοδαποί πολίτες, προκειμένου να ενημερωθούν οι Πρεσβείες των αλλοδαπών πολιτών. Το ΥΠΕΞ ενημερώνεται σχετικά μέσω του Ε.Σ.Κ.Ε.ΔΙ.Κ., ή απευθείας με το ΕΚΑΒ, το οποίο συνεργάζεται με την προανακριτική αρχή (Π.Σ., ΕΛ.ΑΣ.) σχετικά με την ταυτοποίηση των τραυματιών.

Στις περιπτώσεις που από την εξέλιξη του καταστροφικού φαινομένου υπάρχουν θανόντες αλλοδαποί πολίτες, το ΥΠΕΞ ενημερώνεται σχετικά, σύμφωνα με τις διαδικασίες που περιγράφονται στο Ειδικό Σχέδιο Διαχείρισης Ανθρώπινων Απωλειών της ΓΓΠΠ, ανεξάρτητα αν αυτό έχει ενεργοποιηθεί ή όχι.

Συμπληρωματικά προς τα ανωτέρω κρίνεται σκόπιμο να αναφερθεί ότι η ταυτοποίηση τραυματιών και θανόντων αλλοδαπών πολιτών λόγω δασικών πυρκαγιών, αποτελεί αρμοδιότητα της προανακριτικής αρχής (Π.Σ., ΕΛ.ΑΣ.) σε συνεργασία με τις Ιατροδικαστικές Υπηρεσίες. Η ενημέρωση για

την κατάσταση της υγείας των τραυματιών, καθώς και ο αριθμός και οι ιατρικές μονάδες στις οποίες νοσηλεύονται, αποτελούν ευθύνη του ΕΚΑΒ, συμπεριλαμβανομένων των αλλοδαπών πολιτών.

#### **6.6 Επιχειρήσεις Έρευνας, Διάσωσης.**

Οι επιχειρήσεις έρευνας και διάσωσης δρομολογούνται άμεσα μόλις οι σχετικές πληροφορίες που αφορούν απεγκλωβισμό και διάσωση πολιτών που βρίσκονται σε επαφή, ή εντός του φλεγόμενου χώρου και η προσωπική τους ασφάλεια διατρέχει άμεσο και διαρκή κίνδυνο που απαιτεί την παροχή βοήθειας, διαβιβαστούν στις κατά τόπους αρμόδιες Πυροσβεστικές Υπηρεσίες. Κατά προτεραιότητα αποτελεί υποχρέωση, όλων των υπηρεσιών ή φορέων οι οποίοι λαμβάνουν σχετικές πρωτογενείς πληροφορίες, να ενημερώνουν άμεσα την αρμόδια κατά τόπους Υπηρεσία του Πυροσβεστικού Σώματος, το οποίο είναι θεσμικά αρμόδιο για έρευνα και διάσωση στο χερσαίο χώρο (Ν. 3512/2006, ΦΕΚ 258/Α'/2006, όπως τροποποιήθηκε από το Ν. 4249/2014 – ΦΕΚ 73/Α'/2014).

Ο επικεφαλής της κατά τόπου αρμόδιας Πυροσβεστικής Υπηρεσίας αξιολογεί τις σχετικές με έρευνα και διάσωση πληροφορίες και κινητοποιεί τους διαθέσιμους πόρους του για την άμεση μετάβασή τους στα σημεία των συμβάντων. Σύμφωνα με τις πληροφορίες που λαμβάνει από τα σημεία των συμβάντων προβαίνει σε ιεράρχηση των συμβάντων και ενίσχυση των δυνάμεων, όπου αυτό απαιτείται.

**Στις επιχειρήσεις έρευνας και διάσωσης επικεφαλής των επιχειρήσεων τίθεται αξιωματικός του ΠΣ**, ο οποίος αξιολογώντας την κατάσταση από τον τόπο της καταστροφής δύναται να αιτηθεί τη συνδρομή και άλλων φορέων και υπηρεσιών για τη διευκόλυνση του έργου του.

Τα ανωτέρω αιτήματα προς συνδρομή του έργου του Πυροσβεστικού Σώματος, οφείλουν να τα εξετάζουν κατά προτεραιότητα οι αρμόδιοι φορείς.

Η παροχή προνοσοκομειακής περίθαλψης και μεταφοράς διασωθέντων τραυματιών λόγω δασικών πυρκαγιών σε υγειονομικά κέντρα είναι αρμοδιότητα του ΕΚΑΒ (Ν. 1579/85, ΦΕΚ 217/Α'/1985).

Διευκρινίζεται ότι οι επιχειρήσεις έρευνας και διάσωσης αφορούν πολίτες που βρίσκονται σε επαφή, ή εντός του φλεγόμενου χώρου και η προσωπική τους ασφάλεια **διατρέχει άμεσο και διαρκή κίνδυνο** και απαιτεί την **άμεση παροχή βοήθειας** ώστε να μην υπάρξουν απώλειες, σε αντίθεση με την εφαρμογή του μέτρου της οργανωμένης απομάκρυνσης πολιτών που αφορά πολίτες που βρίσκονται σε κίνδυνο εξ αιτίας της παραμονής τους πλησίον της περιοχής που εξελίσσεται μια δασική πυρκαγιά, ή σε κάποια απόσταση από την πορεία εξέλιξης της και ο κίνδυνος παραμονής τους σε οικισμούς, τμήματα πολεοδομικών συγκροτημάτων, κλπ, είναι μεγαλύτερος σε σχέση με τον κίνδυνο μετακίνησης, στον οποίο δύναται να εκτεθούν κατευθυνόμενοι προς ασφαλή χώρο.

Κατά συνέπεια, η διάσωση είναι δράση υποχρεωτική και κατά κανόνα αφορά μικρές ομάδες πολιτών, ή μεμονωμένα άτομα σε συγκεκριμένο και περιορισμένο χώρο, σε επαφή, ή εντός της

φλεγόμενης ζώνης μιας δασικής πυρκαγιάς, ενώ η δράση της οργανωμένης απομάκρυνσης εξετάζεται ως μέτρο που δρομολογείται για την προληπτική προστασία των πολιτών κάτω από ορισμένες προϋποθέσεις και περιορισμούς και έχει χαρακτήρα μη υποχρεωτικό.

#### **6.7 Έλεγχος και Καταστολή Επαγόμενων Φαινομένων.**

Η εκδήλωση δασικής πυρκαγιάς δύναται να προκαλέσει επαγόμενες καταστροφές, όπως διαρροή επικίνδυνων υλικών, κλπ. Η διαχείριση εκτάκτων αναγκών λόγω των επαγόμενων από τη δασική πυρκαγιά καταστροφών, καθώς και ο έλεγχος και καταστολή τους, δύναται να προηγείται ή να επιτελείται ταυτόχρονα με τις λοιπές δράσεις διαχείρισης εκτάκτων αναγκών λόγω της δασικής πυρκαγιάς.

Αιτήματα συνδρομής στο έργο της αντιμετώπισης των επαγόμενων φυσικών ή τεχνολογικών καταστροφών από άλλες υπηρεσίες και φορείς (ΕΛ.ΑΣ., Περιφέρειες, Δήμους, κλπ), πρέπει να **συν-αξιολογούνται**, βάσει των επιπτώσεων των επαγόμενων καταστροφών, της επικρατούσας κατάστασης καθώς και των επιχειρησιακών αναγκών και προτεραιοτήτων τους στην αντιμετώπιση των εκτάκτων αναγκών λόγω των δασικών πυρκαγιών.

#### **6.8 Άμεση παροχή βοήθειας και υποστήριξη των πληγέντων.**

Η παροχή βοήθειας και υποστήριξη των πληγέντων τα πρώτα 24-ωρα μετά την εκδήλωση δασικής πυρκαγιάς με καταστροφικές συνέπειες είναι δράσεις πολιτικής προστασίας με βαρύνουσα σημασία και δρομολογούνται αρχικά σε τοπικό επίπεδο από τον Δήμαρχο Νέας Σμύρνης με την συνδρομή των οικείων Περιφερειάρχων/Αντιπεριφερειάρχων, δια των αρμοδίων υπηρεσιών του Δήμου και υποστηρίζονται άμεσα από φορείς της κεντρικής διοίκησης, με βάση το μέγεθος των συνεπειών που προκλήθηκαν από την εκδήλωση του καταστροφικού φαινομένου.

Οι ανωτέρω δράσεις άμεσης παροχής βοήθειας και υποστήριξης των πληγέντων συνδέονται πρωτίστως με την εξασφάλιση άμεσης προσωρινής διαμονής των πολιτών που η κατοικία τους έχει πληγεί από τη δασική πυρκαγιά και χρειάζονται άμεση προσωρινή φιλοξενία, καθώς και με την μεταφορά και κάλυψη των στοιχειωδών αναγκών των πολιτών που έχουν προσωρινά απομακρυνθεί από περιοχή που τεκμηριωμένα εκτιμάται ότι απειλείται από εξελισσόμενη ή επικείμενη καταστροφή, για την προστασία της ζωής και της υγείας τους, στο πλαίσιο εφαρμογής του άρθ. 18 του Ν.3613/2007.

Οι δράσεις αυτές κατά κύριο λόγο απαιτούν τη συνέργεια και τη συνεργασία των υπηρεσιών του Δήμου που εμπλέκονται, βάσει του προσωπικού και των μέσων που άμεσα διαθέτουν.

### **6.9 Αποκλιμάκωση.**

Η αποκλιμάκωση των εμπλεκόμενων φορέων που έχουν αναλάβει δράσεις για την υποστήριξη του έργου της καταστολής, για την οποία αρμόδιο είναι το Πυροσβεστικό Σώμα, γίνεται μετά από σχετική απόφαση του Επικεφαλής Αξιωματικού του Πυροσβεστικού Σώματος, ο οποίος ενεργεί ως συντονιστής του πυροσβεστικού έργου στην περιοχή του συμβάντος.

Όσον αφορά το έργο Πολιτικής Προστασίας για δράσεις που αφορούν:

- την αντιμετώπιση εκτάκτων αναγκών λόγω Δασικών Πυρκαγιών και διαχείριση συνεπειών, συμπεριλαμβανομένης και της οργανωμένης απομάκρυνσης πολιτών,
- την άμεση – βραχεία αποκατάσταση από καταστροφές που προκλήθηκαν εξαιτίας Δασικών Πυρκαγιών,
- ο αρμόδιος Γενικός Γραμματέας Πολιτικής Προστασίας, Γραμματέας Αποκεντρωμένης Διοίκησης, Περιφερειάρχης/αρμόδιος Αντιπεριφερειάρχης, Δήμαρχος, οι οποίοι έχουν το συντονισμό του έργου Πολιτικής Προστασίας είναι αρμόδιοι για να αποφασίσουν την αποκλιμάκωση δυναμικού και μέσων.

Κάθε εμπλεκόμενος φορέας σε δράσεις πολιτικής προστασίας για την αντιμετώπιση εκτάκτων αναγκών λόγω Δασικών Πυρκαγιών και τη διαχείριση των συνεπειών είναι υπεύθυνος για την αποκλιμάκωση του ανθρώπινου δυναμικού και των μέσων που διαθέτει ή έχει ενεργοποιήσει.

### **6.10 Ενημέρωση κοινού σχετικά με θέματα που αφορούν τον έλεγχο και την καταστολή των δασικών πυρκαγιών, καθώς και επιχειρήσεων έρευνας και διάσωσης.**

Η επίσημη ενημέρωση του κοινού σχετικά με θέματα που αφορούν τον έλεγχο και την καταστολή των δασικών πυρκαγιών, καθώς και των επιχειρήσεων έρευνας και διάσωσης λόγω δασικών πυρκαγιών αποτελεί αρμοδιότητα του Αρχηγείου του Π.Σ.

### **6.11 Ενημέρωση κοινού για δράσεις που δρομολογούνται για την αντιμετώπιση εκτάκτων αναγκών και την άμεση/βραχεία διαχείριση των συνεπειών λόγω δασικών πυρκαγιών.**

Η ενημέρωση της κοινής γνώμης και η παροχή οδηγιών σε κεντρικό επίπεδο, με στόχο την αντιμετώπιση των καταστροφών και την ελαχιστοποίηση των συνεπειών τους, αποτελούν αρμοδιότητα του Γενικού Γραμματέα Πολιτικής Προστασίας ή του Κεντρικού Συντονιστικού Οργάνου Πολιτικής Προστασίας (Κ.Σ.Ο.Π.Π.) (αρθ. 5, Ν. 3013/2002), εφόσον τούτο συγκληθεί.

Η ενημέρωση του κοινού για ζητήματα που αφορούν δράσεις πολιτικής προστασίας των Περιφερειών στη διαχείριση των συνεπειών (αντιμετώπιση - βραχεία αποκατάσταση), αποτελούν ευθύνη του Περιφερειάρχη σε επίπεδο Περιφέρειας ή του αρμόδιου Αντιπεριφερειάρχη σε επίπεδο Περιφερειακής Ενότητας, σύμφωνα με τις οδηγίες και τις κατευθύνσεις που τους παρέχουν οι οικείοι Περιφερειάρχες, που έχουν την αρμοδιότητα συντονισμού του έργου πολιτικής προστασίας.

Η ενημέρωση του κοινού για ζητήματα που αφορούν δράσεις πολιτικής προστασίας του Δήμου Νέας Σμύρνης στη διαχείριση των συνεπειών (αντιμετώπιση - βραχεία αποκατάσταση), αποτελούν ευθύνη του Δημάρχου που έχει την αρμοδιότητα συντονισμού του έργου πολιτικής προστασίας σε επίπεδο Δήμου.

Η ενημέρωση του κοινού για λήψη μέτρων προστασίας της υγείας, στις περιπτώσεις που προκύπτουν ζητήματα δημόσιας υγείας λόγω δασικών πυρκαγιών (έκθεση σε προϊόντα καύσης, κλπ), καθώς και για τις επιπτώσεις των δασικών πυρκαγιών στην υγεία των πολιτών (αριθμός τραυματιών, θανόντων, κλπ) αποτελούν ευθύνη του ΕΚΑΒ σε συνεργασία με τη Διεύθυνση Επιχειρησιακής Ετοιμότητας Εκτάκτων Καταστάσεων Δημόσιας Υγείας (Δ4) του Υπουργείου Υγείας.

Η ταυτοποίηση τραυματιών πολιτών, συμπεριλαμβανομένων των αλλοδαπών πολιτών, λόγω δασικών πυρκαγιών, αποτελεί αρμοδιότητα της προανακριτικής αρχής (Π.Σ., ΕΛ.ΑΣ.) σε συνεργασία με το ΕΚΑΒ. Η ενημέρωση για την κατάσταση της υγείας των τραυματιών, καθώς ο αριθμός και οι ιατρικές μονάδες στις οποίες νοσηλεύονται, αποτελούν ευθύνη του ΕΚΑΒ.

Η ταυτοποίηση θανόντων πολιτών, συμπεριλαμβανομένων των αλλοδαπών πολιτών, λόγω δασικών πυρκαγιών, αποτελεί αρμοδιότητα της προανακριτικής αρχής (Π.Σ., ΕΛ.ΑΣ.) σε συνεργασία με τις Ιατροδικαστικές Υπηρεσίες.

Σε περιπτώσεις που από την εξέλιξη του καταστροφικού φαινομένου μεταξύ των τραυματιών ή των θανόντων υπάρχουν αλλοδαποί πολίτες, οι Πρεσβείες των αλλοδαπών πολιτών ενημερώνονται από το ΥΠ.ΕΞ.

## ΜΕΡΟΣ 7

### ΟΡΓΑΝΩΜΕΝΗ ΠΡΟΛΗΠΤΙΚΗ ΑΠΟΜΑΚΡΥΝΣΗ ΠΟΛΙΤΩΝ ΛΟΓΩ ΔΑΣΙΚΩΝ ΠΥΡΚΑΓΙΩΝ

#### ΜΕΡΟΣ 7. ΟΡΓΑΝΩΜΕΝΗ ΠΡΟΛΗΠΤΙΚΗ ΑΠΟΜΑΚΡΥΝΣΗ ΠΟΛΙΤΩΝ ΛΟΓΩ ΔΑΣΙΚΩΝ ΠΥΡΚΑΓΙΩΝ.

Σύμφωνα με το άρθρο 1 του Ν. 3013/2002, στο σκοπό της Πολιτικής Προστασίας περιλαμβάνεται η προστασία της ζωής και της υγείας των πολιτών από φυσικές, τεχνολογικές και λοιπές καταστροφές.

Μεταξύ των δράσεων, που απαιτούνται για την προστασία της ζωής και της υγείας των πολιτών, είναι και η οργανωμένη απομάκρυνσή τους από την περιοχή που τεκμηριωμένα εκτιμάται ότι απειλείται από εξελισσόμενη ή επικείμενη καταστροφή.

Στα πλαίσια αυτά εκδόθηκε το άρθ. 18 του Ν.3613/2007 προκειμένου να υπάρξει θεσμοθετημένη διαδικασία στη λήψη της απόφασης που συνδέεται με την οργανωμένη απομάκρυνση των πολιτών από εξελισσόμενη ή επικείμενη καταστροφή.

Το 2014, μετά από σειρά ετών εφαρμογής των ανωτέρω, κρίθηκε αναγκαία η αναπροσαρμογή του άρθ. 18 του Ν.3613/2007 βάσει των κατευθυντήριων οδηγιών της ΓΓΠΠ του 2011, οι οποίες ήδη είχαν ενσωματώσει τις αλλαγές που είχαν επέλθει στις νέες διοικητικές δομές της χώρας από την εφαρμογή του Ν.3852/2010 (Πρόγραμμα Καλλικράτης).

Συγκεκριμένα, με το άρθρο 108 του Ν.4249/2014 αναφέρεται πλέον ρητά ότι:

- Η λήψη της απόφασης για την οργανωμένη απομάκρυνση των πολιτών αποτελεί ευθύνη των κατά τόπους Δημάρχων, οι οποίοι έχουν το συντονισμό του έργου πολιτικής προστασίας για την αντιμετώπιση της καταστροφής σε τοπικό επίπεδο.
- Όταν η εξελισσόμενη ή επικείμενη καταστροφή μπορεί να επηρεάσει πάνω από έναν Δήμο, η απόφαση λαμβάνεται από τον αρμόδιο Περιφερειάρχη, ο οποίος μπορεί να εξουσιοδοτήσει σχετικώς τον οικείο Αντιπεριφερειάρχη.
- Στις περιπτώσεις του άρθρου 2 παρ. 3 σε συνδυασμό με το άρθρο 8 παρ. 1 περιπτώσεις β', γ' και δ' του ν. 3013/2002 (Α' 102), όπως ισχύει, η ανωτέρω απόφαση λαμβάνεται από τον Γενικό Γραμματέα Πολιτικής Προστασίας ή από το Γραμματέα της οικείας Αποκεντρωμένης Διοίκησης, κατόπιν σχετικής εξουσιοδότησης, και εκτελείται από τους αρμόδιους Περιφερειάρχες και Δημάρχους.

- Η λήψη της απόφασης βασίζεται στις εισηγήσεις των φορέων που κατά περίπτωση έχουν την ευθύνη περιορισμού των επιπτώσεων από την εξέλιξη της καταστροφής.

Σύμφωνα με το άρθρο 29 παρ. 4στ' του Ν.4662/2020, όταν η εξελισσόμενη ή επικείμενη καταστροφική δασική πυρκαγιά μπορεί να επηρεάσει πάνω από έναν (1) Δήμο, η απόφαση λαμβάνεται από τον αρμόδιο Περιφερειάρχη (ο οποίος μπορεί να εξουσιοδοτήσει σχετικώς τον οικείο χωρικό Αντιπεριφερειάρχη) και εκτελείται υπό τον συντονισμό του Περιφερειάρχη (ή του οικείου χωρικού Αντιπεριφερειάρχη) και σε συνεργασία με τους αρμόδιους Δημάρχους.

Δηλαδή, όταν η δασική πυρκαγιά εξελίσσεται ή εκτιμάται ότι θα εξελιχθεί στα διοικητικά όρια δύο ή περισσότερων Δήμων και απειλούνται κατοικημένες περιοχές, η απόφαση της οργανωμένης προληπτικής απομάκρυνσης πολιτών λαμβάνεται από τον αρμόδιο Περιφερειάρχη (ή τον εξουσιοδοτημένο οικείο χωρικό Αντιπεριφερειάρχη).

Δεδομένου ότι η εκτίμηση για την εξέλιξη μιας δασικής πυρκαγιάς ανήκει στον εκάστοτε Επικεφαλής Αξιωματικό του Πυροσβεστικού Σώματος, ο οποίος ενεργεί σε τοπικό επίπεδο ως συντονιστής του πυροσβεστικού έργου, όταν η δασική πυρκαγιά εξελίσσεται ή εκτιμάται ότι θα εξελιχθεί στα διοικητικά όρια δύο ή περισσότερων Δήμων και απειλούνται κατοικημένες περιοχές, η εισήγηση για την οργανωμένη προληπτική απομάκρυνση πολιτών θα πρέπει να απευθύνεται πρωτίστως στον οικείο Περιφερειάρχη, με ταυτόχρονη ενημέρωση των αρμοδίων Δημάρχων.

Σε αυτές τις περιπτώσεις ο Περιφερειάρχης (ή ο οικείος χωρικός Αντιπεριφερειάρχης) καθορίζει άμεσα, σημείο συγκέντρωσης (σε ασφαλή χώρο), στον οποίον οφείλουν να προσέλθουν οι αρμόδιοι Δήμαρχοι (σε περιοχές των οποίων θα υλοποιηθεί η δράση της οργανωμένης προληπτικής απομάκρυνσης πολιτών) και οι επικεφαλής των φορέων που κύρια εμπλέκονται (ΕΛΑΣ, ΠΣ, ΕΚΑΒ, υπεύθυνοι Πολιτικής Προστασίας), ή εάν αυτό δεν είναι άμεσα εφικτό, οι αναπληρωτές τους. Η ενέργεια αυτή κρίνεται απαραίτητη προκειμένου να εξασφαλιστεί, η μεταξύ τους επικοινωνία, η συλλογή πληροφοριών σχετικών με την τρέχουσα κατάσταση, καθώς και ο συντονισμός τους. Επίσης παρέχει την δυνατότητα για την άμεση επιλογή σχεδίου δράσης που θα ακολουθήσουν όλοι οι εμπλεκόμενοι φορείς, στην περίπτωση που ληφθεί θετική απόφαση για οργανωμένη προληπτική απομάκρυνση.

Στις 18/4/2023 με το Α1161 έγγραφό της η ΓΓΠΠ εξέδωσε τις «Κατευθυντήριες οδηγίες για την οργανωμένη προληπτική απομάκρυνση πολιτών για λόγους προστασίας από εξελισσόμενη ή

επικείμενη καταστροφή εξαιτίας δασικών πυρκαγιών και οδηγίες για την σύνταξη ειδικών σχεδίων στα πλαίσια εφαρμογής του αρθ. 23 παρ. 4 του Ν.4662/2020».

Στο πλαίσιο εφαρμογής των ανωτέρω διατάξεων και ειδικότερα στις περιπτώσεις των δασικών πυρκαγιών, κρίνεται σκόπιμο να επισημανθούν τα ακόλουθα θέματα:

- Η οργανωμένη προληπτική απομάκρυνση πολιτών εξετάζεται ως μέτρο προληπτικής προστασίας τους, που πρέπει να δρομολογείται εγκαίρως (ενώ η καταστροφή βρίσκεται σε εξέλιξη) και κάτω από ορισμένες προϋποθέσεις και περιορισμούς, η εκτίμηση των οποίων μπορεί να γίνει μόνο σε τοπικό επίπεδο. Δηλαδή το μέτρο αυτό εφαρμόζεται σε περιπτώσεις που στις περιοχές που αναμένεται να πληγούν λόγω της εξέλιξης του καταστροφικού φαινομένου, ο κίνδυνος παραμονής των πολιτών σε οικισμούς, τμήματα πολεοδομικών συγκροτημάτων, κλπ, είναι μεγαλύτερος σε σχέση με τον κίνδυνο μετακίνησης, στον οποίο δύναται να εκτεθούν κατευθυνόμενοι προς ασφαλή χώρο.
- Ο κίνδυνος που διατρέχουν οι πολίτες εξαιτίας δασικών πυρκαγιών προέρχεται κατά βάση, από την έκθεση του ανθρωπίνου οργανισμού σε πολύ υψηλές θερμοκρασίες εξ αιτίας της θερμότητας που παράγεται από την καύση της φυτικής βιομάζας, καθώς και από την έκθεση του ανθρωπίνου οργανισμού σε παράγωγα καύσης (καπνός, αιωρούμενα σωματίδια, καύτρες, κλπ) τα οποία διαχέονται στην ατμόσφαιρα.<sup>5</sup>

Συνεπώς, το σκεπτικό όλων των αποφάσεων για την οργανωμένη απομάκρυνση πολιτών εξ αιτίας δασικών πυρκαγιών θα πρέπει να συνδέεται κατά βάση με τους ανωτέρω κινδύνους. Στις περιπτώσεις που στην πορεία εξέλιξης μιας πυρκαγιάς υπάρχει εμπλοκή και καύση και άλλων ειδών καύσιμης ύλης, πέραν της φυτικής βιομάζας, όπως οικοδομικών υλικών, απορριμμάτων, κλπ, ο κίνδυνος μπορεί να διαφοροποιείται ανάλογα με το είδος της καύσιμης ύλης.

- Η δράση της οργανωμένης προληπτικής απομάκρυνσης ως μέτρο που δρομολογείται για την προληπτική προστασία των πολιτών, έχει χαρακτήρα **μη υποχρεωτικό**, βασιζόμενη στην ενημέρωσή τους για τον κίνδυνο και τις πιθανές συνέπειες που έχει η παραμονή τους στο χώρο για τον οποίο έχει ληφθεί η απόφαση της απομάκρυνσης.
- Αρμόδιος για την εισήγηση του μέτρου της οργανωμένης προληπτικής απομάκρυνσης των πολιτών είναι ο εκάστοτε Επικεφαλής Αξιωματικός του Πυροσβεστικού Σώματος, ο οποίος ενεργεί σε τοπικό επίπεδο ως συντονιστής του πυροσβεστικού έργου. Στα πλαίσια αυτά και με

Σχετική είναι και η Εγκύκλιος του Υπουργείου Υγείας «Λήψη μέτρων διασφάλισης της Δημόσιας Υγείας σε περιπτώσεις φυσικών καταστροφών, όπως οι πυρκαγιές» (Δ1(δ)/ ΓΠ οικ. 56070/29-07-2019 έγγραφο του Υπουργείου Υγείας με ΑΔΑ: 7ΖΒΔ465ΦΥΟ-ΕΑΧ).



- βάση την αναμενόμενη συμπεριφορά της πυρκαγιάς<sup>6</sup>, προτείνει εγκαίρως και επακριβώς στο αρμόδιο όργανο (Δήμαρχος, κλπ) τα όρια της περιοχής που θα χρειαστεί να υλοποιηθεί η δράση.
- Η δράση της οργανωμένης προληπτικής απομάκρυνσης πραγματοποιείται μόνον όταν εξασφαλίζεται εγκαίρως η καλή οργάνωση για την ασφαλή υλοποίησή της. Σε αντίθετη περίπτωση η δράση αυτή εύκολα μπορεί να προκαλέσει μεγαλύτερες συνέπειες - απώλειες και να μετατραπεί σε επιχείρηση διάσωσης, την ευθύνη της οποίας στο χερσαίο χώρο, έχει το Πυροσβεστικό Σώμα (παρ. β, του αρθ 1 του Ν3511/2006, όπως έχει τροποποιηθεί βάσει του άρθ. 63 του Ν.4249/2014 και ισχύει).
  - Η ειδοποιός διαφορά μεταξύ οργανωμένης απομάκρυνσης πολιτών και επιχειρήσεων απεγκλωβισμού και διάσωσης βασίζεται στο γεγονός ότι στη μεν πρώτη περίπτωση οι πολίτες βρίσκονται σε κίνδυνο εξ αιτίας της παραμονής τους πλησίον της περιοχής που εξελίσσεται μια δασική πυρκαγιά, ή σε κάποια απόσταση από την πορεία εξέλιξής της, ενώ στη δεύτερη περίπτωση οι πολίτες βρίσκονται σε επαφή, ή εντός του φλεγόμενου χώρου και η προσωπική τους ασφάλεια διατρέχει άμεσο και διαρκή κίνδυνο που απαιτεί την παροχή βοήθειας, το ταχύτερο δυνατόν, ώστε να μην υπάρξουν απώλειες.
  - Οι χώροι που επιλέγονται για να συγκεντρωθούν οι πολίτες που απομακρύνονται με οργανωμένο τρόπο πρέπει να εξασφαλίζουν εκ των προτέρων όλες τις προϋποθέσεις υγιεινής και ασφάλειας και να αποκλείουν το ενδεχόμενο της ανάγκης για εκ νέου απομάκρυνσή τους από το χώρο ή τους χώρους αυτούς. Διευκρινίζεται ότι οι προϋποθέσεις υγιεινής και ασφάλειας των χώρων αυτών στις περιπτώσεις δασικών πυρκαγιών δεν διαφοροποιούνται από αυτές που ισχύουν για τους λοιπούς χώρους συνάθροισης πολιτών, οι οποίες και δρομολογούνται από ειδικότερες νομοθεσίες, λαμβάνοντας υπόψη και την προστασία των πολιτών από παράγωγα καύσης (καπνός, αιωρούμενα σωματίδια, κλπ) τα οποία διαχέονται στην ατμόσφαιρα κατά την εξέλιξη μιας δασικής πυρκαγιάς.

Η διάταξη του άρθρου 108 του Ν.4249/2014 για την υλοποίηση της δράσης της προληπτικής οργανωμένης απομάκρυνσης πολιτών δεν έχει εφαρμογή όταν η ασφάλεια και η κατάσταση της υγείας των ατόμων που ευρίσκονται εντός υποδομών ή εγκαταστάσεων φορέων, τελεί υπό την εποπτεία ή

Ως συμπεριφορά μιας δασικής πυρκαγιάς ορίζεται ο τρόπος με τον οποίο αναφλέγεται η καύσιμη φυτική υλη, το πώς αναπτύσσονται οι φλόγες και το πώς εξαπλώνεται επηρεαζόμενη από τον συνδυασμό των συνεχώς μεταβαλλόμενων παραγόντων του φυσικού περιβάλλοντος μέσα στο οποίο εξελίσσεται και τους οποίους δύναται να τροποποιεί κατά την εξέλιξή της. Στην πρόβλεψη της συμπεριφοράς των δασικών πυρκαγιών σημαντικοί παράγοντες είναι η μορφολογία του εδάφους πάνω στο οποίο εξελίσσεται η δασική πυρκαγιά, τα χαρακτηριστικά της διαθέσιμης καύσιμης φυτικής ύλης, καθώς και οι επικρατούσες και οι αναμενόμενες καιρικές συνθήκες.

διέπεται από ειδικότερες νομοθεσίες (Νοσηλευτικά Ιδρύματα, Παιδικές Εξοχές – Κατασκηνώσεις, Ιερές Μονές, αρχαιολογικοί χώροι, ξενοδοχειακές μονάδες, εγκαταστάσεις Ενόπλων Δυνάμεων και Σωμάτων Ασφάλειας, Δομές Προσωρινής Υποδοχής και Φιλοξενίας Προσφύγων, Κατασκηνώσεις, τουριστικά καταλύματα κλπ.). Στην περίπτωση αυτή, η λήψη της απόφασης αποτελεί αρμοδιότητα των υπευθύνων λειτουργίας τους και λαμβάνεται μετά από σχετική ενημέρωση των αρμοδίων οργάνων του ΠΣ σε τοπικό επίπεδο για την αναμενόμενη πορεία εξέλιξης του καταστροφικού φαινομένου και σύμφωνα με τα σχέδια πυροπροστασίας και εκκένωσής τους σε περίπτωση έκτακτης ανάγκης.

Νοείται ότι σε αυτές τις περιπτώσεις, οι αποφάσεις των υπευθύνων λειτουργίας των ανωτέρω υποδομών ή εγκαταστάσεων θα πρέπει να γνωστοποιούνται άμεσα στο οικείο Δήμαρχο, όπως επίσης και στον αρμόδιο Αντιπεριφερειάρχη, για λόγους καλύτερου συντονισμού του έργου της Πολιτικής Προστασίας στη διαχείριση εκτάκτων αναγκών και συνεπειών, καθώς και για την υποστήριξη του έργου τους από πλευράς Τοπικής Αυτοδιοίκησης.

### **7.1 Κατευθυντήριες οδηγίες για τη λήψη απόφασης.**

Ο μόνος αρμόδιος να εισηγηθεί την οργανωμένη προληπτική απομάκρυνση στις περιπτώσεις των δασικών πυρκαγιών είναι ο εκάστοτε Επικεφαλής Αξιωματικός του Πυροσβεστικού Σώματος, ο οποίος ενεργεί σε τοπικό επίπεδο ως συντονιστής του πυροσβεστικού έργου, έχοντας την ευθύνη περιορισμού των επιπτώσεων από την εξέλιξη της καταστροφής σε τοπικό επίπεδο. Στο πλαίσιο αυτό, προτείνει εγκαίρως και επακριβώς τα όρια της περιοχής που θα χρειαστεί να υλοποιηθεί η δράση, με βάση την αναμενόμενη συμπεριφορά της πυρκαγιάς.

Ο Δήμαρχος Νέας Σμύρνης, έχοντας υπόψη την ανωτέρω σχετική εισήγηση, καθορίζει άμεσα, σημείο συγκέντρωσης (σε ασφαλή χώρο), στον οποίον οφείλουν να προσέλθουν οι επικεφαλής των φορέων που κύρια εμπλέκονται (ΕΛΑΣ, ΠΣ, ΕΚΑΒ, υπεύθυνος Πολιτικής Προστασίας), ή εάν αυτό δεν είναι άμεσα εφικτό, οι αναπληρωτές τους. Η ενέργεια αυτή κρίνεται απαραίτητη προκειμένου να εξασφαλιστεί, η μεταξύ τους επικοινωνία, η συλλογή πληροφοριών σχετικών με την τρέχουσα κατάσταση, καθώς και ο συντονισμός τους. Επίσης παρέχει την δυνατότητα για την άμεση επιλογή σχεδίου δράσης που θα ακολουθήσουν οι φορείς, στην περίπτωση που ληφθεί θετική απόφαση για οργανωμένη προληπτική απομάκρυνση.

Εν συνεχεία ο Δήμαρχος, πλαισιωμένος από τους επικεφαλείς των φορέων που εμπλέκονται, πριν λάβει την απόφαση, πρέπει εγκαίρως να εκτιμήσει ή εξασφαλίσει τα εξής:

- **Τον αριθμό των ατόμων που πρέπει να απομακρυνθούν**, με βάση τα δημογραφικά στοιχεία ή άλλες πληροφορίες που σχετίζονται με τον αριθμό των ατόμων που διαβιούν ή βρίσκονται στην περιοχή αυτή για διάφορους λόγους (παραθεριστές, κλπ). Η απομάκρυνση, με βάση τον κίνδυνο,

ενδεχομένως να μην αφορά το σύνολο των πολιτών, αλλά μέρος αυτών (άτομα παιδικής ή τρίτης ηλικίας, άτομα με προβλήματα υγείας, κλπ).

- **Τον προσδιορισμό των μέσων μεταφοράς** με βάση τον αριθμό των ατόμων που πρέπει να απομακρυνθούν και τη διαθεσιμότητά τους κατά το χρόνο που θα δοθεί η εντολή υλοποίησης της δράσης, εφόσον χρειάζονται μεταφορά. Η έγκαιρη εξασφάλιση των μέσων απομάκρυνσης αποτελεί κρίσιμη παράμετρο στη λήψη της απόφασης. Επίσης μια άλλη παράμετρος που πρέπει να εξεταστεί είναι και η δυνατότητα απομάκρυνσης των πολιτών με δικά τους μέσα, από καθορισμένα δρομολόγια στα οποία έχει εξασφαλιστεί ο έλεγχος της κυκλοφορίας.

Επισημαίνεται ότι η εξασφάλιση μέσων για την μετακίνηση πολιτών μπορεί να γίνει με τα μέσα Δημοτικής συγκοινωνίας που διαθέτει ο Δήμος, ή με τη συνδρομή μέσων άλλων φορέων του δημοσίου ή του ιδιωτικού τομέα τα οποία είναι άμεσα διαθέσιμα σε τοπικό επίπεδο.

Στο πλαίσιο αυτό, το Αυτοτελές Τμήμα Πολιτικής Προστασίας του Δήμου θα πρέπει να γνωρίζει εκ των προτέρων (σε κατάσταση συνήθους ετοιμότητας), τα μέσα που μπορούν να διαθέσουν οι φορείς σε τοπικό επίπεδο, στην περίπτωση έκτακτης ανάγκης κατά την οποία υπάρχει το ενδεχόμενο υλοποίησης μιας τέτοιας δράσης. Επίσης, θα πρέπει να γνωρίζει τη διαδικασία διάθεσής τους, όταν πρόκειται για φορείς του δημοσίου, καθώς και τη διαδικασία διάθεσής τους, μέσω ενός μνημονίου συνεργασίας, όταν πρόκειται για φορείς του ιδιωτικού τομέα.

- **Τον αρχικό χώρο συγκέντρωσης των πολιτών** (σημεία συγκέντρωσης) για την εν συνεχεία οργανωμένη απομάκρυνσή τους, εφόσον χρειάζονται μεταφορά.
- **Το χρονικό διάστημα που απαιτείται για την ειδοποίηση των πολιτών** εντός των ορίων της περιοχής που θα χρειαστεί να υλοποιηθεί η δράση, καθώς και τον τρόπο εντοπισμού και ειδοποίησής τους (πόρτα-πόρτα, ανακοινώσεις σε μέσα μαζικής ενημέρωσης, τοπικούς ραδιοφωνικούς σταθμούς, κλπ).
- **Τη δυνατότητα ελέγχου και διαχείρισης της κυκλοφορίας**, σε όλα τα εναλλακτικά δρομολόγια που έχουν προσδιοριστεί από την αρμόδια Αστυνομική Αρχή, ότι μπορούν να χρησιμοποιηθούν, λαμβάνοντας υπόψη και την εκτιμώμενη εξέλιξη της πυρκαγιάς από τον εκάστοτε Επικεφαλής Αξιωματικό του Πυροσβεστικού Σώματος ο οποίος ενεργεί σε τοπικό επίπεδο ως συντονιστής του πυροσβεστικού έργου, ώστε να μην υπάρχει κίνδυνος κατά την απομάκρυνση των πολιτών.

Η δυνατότητα αυτή αφορά δρομολόγια που θα χρησιμοποιηθούν τόσο από τα μέσα μαζικής μεταφοράς των πολιτών, όσο και από τα ίδια μέσα που ενδέχεται να χρησιμοποιήσουν οι πολίτες που απομακρύνονται μετά τη λήψη και δημοσιοποίηση της σχετικής απόφασης.

Νοείται ότι σε όλες τις περιπτώσεις τα δρομολόγια που έχουν επιλεγεί, σε καμιά περίπτωση δεν πρέπει να παρενοχλούν την κίνηση των πυροσβεστικών οχημάτων, καθώς και οχημάτων άλλων φορέων

που σπεύδουν να ενισχύσουν το έργο της καταστολής και αντιμετώπισης έκτακτων αναγκών (υδροφόρες, ασθενοφόρα ΕΚΑΒ, κλπ).

- **Τη διασφάλιση επικοινωνιών** μεταξύ των αρμόδιων φορέων που εμπλέκονται στην υλοποίηση της δράσης έτσι ώστε να εξασφαλίζεται ο συντονισμός τους, καθώς και η παροχή πληροφοριών σχετικών με την τρέχουσα εξέλιξη της πυρκαγιάς.
- **Την υποδοχή και φροντίδα των πολιτών** που απομακρύνονται σε επιλεγμένους ασφαλείς χώρους συμπεριλαμβανομένης και της ιατρικής βοήθειας και ψυχοκοινωνικής υποστήριξης.
- **Το χρονικό διάστημα που απαιτείται να απομακρυνθούν από την περιοχή** (για παράδειγμα για 6 ώρες) μέχρι να ελαχιστοποιηθεί ο κίνδυνος για τον οποίο απομακρύνονται. Η εκτίμηση αυτή αφορά κυρίως τους πολίτες που διαμένουν μόνιμα ή προσωρινά στη περιοχή.
- **Τη φροντίδα για την επιστροφή των πολιτών** που απομακρύνθηκαν και διαμένουν μόνιμα ή προσωρινά στην περιοχή.

Με δεδομένη τη δυσκολία λήψης και υλοποίησης τέτοιων αποφάσεων, οι κατά περίπτωση αρμόδιοι Δήμαρχοι, οι περιοχές των οποίων πλήττονται, όταν αυτό είναι εφικτό στα χρονικά περιθώρια που επιτρέπει η εξέλιξη του φαινομένου, μπορούν να συγκαλούν άμεσα το Συντονιστικό Τοπικό Όργανο (ΣΤΟ) προς υποβοήθηση του έργου τους. Νοείται ότι για το σκοπό αυτό, στα ΣΤΟ των Δήμων, μετέχουν κατά κύριο λόγο εκπρόσωποι των φορέων που συμμετέχουν ενεργά στην υλοποίηση της δράσης για την οργανωμένη προληπτική απομάκρυνση πολιτών.

## **7.2 Σχέδιο δράσης.**

Οι δράσεις που προοδευτικά υλοποιούνται σε μια οργανωμένη προληπτική απομάκρυνση πολιτών περιγράφονται ως εξής:

- 1) Εκτίμηση της κατάστασης και σχετική εισήγηση από τον εκάστοτε Επικεφαλής Αξιωματικό του Πυροσβεστικού Σώματος, ο οποίος ενεργεί σε τοπικό επίπεδο ως συντονιστής του πυροσβεστικού έργου, προς τον αρμόδιο Δήμαρχο Νέας Σμύρνης.
- 2) Άμεσος καθορισμός από το Δήμαρχο σημείου συγκέντρωσης φορέων που κύρια εμπλέκονται (ΕΛΑΣ, ΠΣ, ΕΚΑΒ, κλπ). Επισημαίνεται ότι η ενέργεια αυτή, δεν αποκλείει την επιτόπου σύγκληση από το Δήμαρχο, εφόσον η εξέλιξη του φαινομένου το επιτρέπει, του Συντονιστικού Τοπικού Οργάνου (ΣΤΟ).
- 3) Λήψη απόφασης για την οργανωμένη προληπτική απομάκρυνση, ή μη απομάκρυνση, από τον αρμόδιο Δήμαρχο, σύμφωνα με τα οριζόμενα στο άρθρο 6, παρ. 5στ' του Ν.3013/2002 (όπως αυτό ισχύει, βάσει της παρ. 2 του άρθ. 18 του Ν 3613/2007 (ΦΕΚ 263/Α'/2007) και του άρθ. 108 του Ν.4249/2014) και τις κατευθυντήριες οδηγίες που αναφέρονται παραπάνω (**παράγραφος 7.1 του παρόντος**).

- 4) Ενημέρωση κοινού, όταν έχει ληφθεί απόφαση για την απομάκρυνσή του. Η δημόσια ανακοίνωση της απόφασης προς ενημέρωση του κοινού πρέπει να συντάσσεται με ευθύνη του Δημάρχου Νέας Σμύρνης που έλαβε την απόφαση. Η ανακοίνωση πρέπει να περιέχει τις εξής βασικές πληροφορίες :
- Ποιος έλαβε την απόφαση και ποιος έχει την ευθύνη εκτέλεσής της.
  - Να προσδιορίζει με σαφή τρόπο τα όρια της περιοχής μέσα από την οποία θα πρέπει να απομακρυνθούν, καθώς και τον κίνδυνο που διατρέχουν οι πολίτες εάν παραμείνουν σε αυτή.
  - Να προσδιορίζει με σαφή τρόπο εάν συντρέχει λόγος γενικής οργανωμένης προληπτικής απομάκρυνσης όλων των πολιτών, ή συγκεκριμένων ομάδων τις οποίες θα προσδιορίζει κατά προτεραιότητα (άτομα με αναπνευστικά προβλήματα, άτομα παιδικής ηλικίας, ηλικιωμένοι, κλπ).
  - Να προσδιορίζει πού και πότε θα συγκεντρωθούν (σημεία συγκέντρωσης) οι πολίτες, εφόσον χρειάζονται μεταφορά, καθώς και τα προσωπικά αντικείμενα που μπορούν να έχουν μαζί τους.
  - Να προσδιορίζει την προβλεπόμενη διάρκεια της απομάκρυνσης, καθώς και τον τόπο προορισμού.
  - Να κατονομάζει τα ασφαλή οδικά δρομολόγια καθώς και τυχόν μονοδρομήσεις που μπορούν να ακολουθήσουν σε περίπτωση απομάκρυνσης με δικά τους μέσα.
  - Να αναφέρει την διαθέσιμη προνοιακή υποστήριξη στον τόπο προορισμού.
  - Να αναφέρει οδηγίες για προστασία της περιουσίας των πολιτών που απομακρύνονται.

Σημειώνεται ότι έχει ιδιαίτερη σημασία στα Μέσα Μαζικής Ενημέρωσης που θα δεχτούν να αναμεταδώσουν την ανακοίνωση, να επιτευχθεί η δημιουργία μίας και μοναδικής συνολικής εικόνας αντιμετώπισης της κατάστασης προς το κοινό.

Ωστόσο πέραν των Μέσων Μαζικής Ενημέρωσης τοπικής ή πανελλαδικής εμβέλειας που θα αναμεταδώσουν την ανακοίνωση, η κύρια δράση της ενημέρωσης του κοινού για τη λήψη απόφασης και την έναρξη της διαδικασίας οργανωμένης προληπτικής απομάκρυνσής του, θα πρέπει να βασίζεται κατά κύριο λόγο σε μεθόδους και πρακτικές που εξασφαλίζουν σε τοπικό επίπεδο περισσότερο τον εντοπισμό και εν συνεχεία την ενημέρωση των πολιτών για τον κίνδυνο που διατρέχουν στην περίπτωση που παραμείνουν στην περιοχή (πόρτα-πόρτα, ενημέρωση με διερχόμενο όχημα που παρέχει τις απαιτούμενες πληροφορίες, συνδυασμός και των δυο μεθόδων). Στην περίπτωση αυτή, τον κύριο λόγο για την υλοποίηση της δράσης έχουν οι κατά τόπους Αστυνομικές Αρχές, το έργο των οποίων μπορεί να υποστηριχτεί και από δημοτικούς υπάλληλους. Ένα άλλο πλεονέκτημα που παρέχει η ενημέρωση με τις μεθόδους αυτές, είναι και η δυνατότητα άμεσης καταγραφής των πολιτών που

επιθυμούν να απομακρυνθούν αλλά δεν διαθέτουν δικά τους μέσα, ή χρειάζονται ειδική μετακίνηση (ασθενείς, άτομα με κινητικά προβλήματα, κλπ). Οι πληροφορίες αυτές θα οδηγήσουν σε ορθολογικότερη εκτίμηση των μέσων που απαιτούνται για την οργανωμένη απομάκρυνση των πολιτών:

- 1) Εκτέλεση/δρομολόγηση επιμέρους ενεργειών βάσει του σχεδίου δράσης που έχει επιλεγεί να ακολουθήσουν όλοι οι εμπλεκόμενοι φορείς, πριν τη δημοσιοποίηση της απόφασης, υπό το γενικό συντονισμό του οργάνου που αποφάσισε τη δράση ή έχει εξουσιοδοτηθεί για την εκτέλεσή της.

Επισημαίνεται ότι δράσεις που αφορούν την τήρηση της τάξης, τη ρύθμιση της κυκλοφορίας κατά την απομάκρυνση, καθώς και την πρόληψη και καταστολή τυχόν εγκλημάτων κατά της παρουσίας των πολιτών που απομακρύνονται από την περιοχή, αποτελούν αρμοδιότητα των κατά τόπους Αστυνομικών Αρχών.

- 2) Τερματισμός επιμέρους δράσεων και αποκλιμάκωση εμπλεκόμενων φορέων, μετά από σχετική απόφαση του Δημάρχου.
- 3) Καταγραφή και αποτίμηση έργου, από το Αυτοτελές Τμήμα Πολιτικής Προστασίας του Δήμου.

Είναι προφανές ότι η επιλογή του σχεδίου δράσης που θα ακολουθήσουν οι εμπλεκόμενοι φορείς, αποτελεί διαδικασία που υπαγορεύεται κυρίως από την αναμενόμενη εξέλιξη της πυρκαγιάς, τις ιδιαιτερότητες της περιοχής, καθώς και τους πόρους που είναι διαθέσιμοι για την υλοποίηση της δράσης.

Οι πολίτες και τα όργανα των φορέων που εμπλέκονται, πρέπει σαφώς να καταλάβουν ποιος αποφασίζει ή έχει εξουσιοδοτηθεί για την εκτέλεση της ανωτέρω δράσης, Δήμαρχος ή Περιφερειάρχης (ή αρμόδιος εξουσιοδοτημένος Αντιπεριφερειάρχης) και κατ' επέκταση έχει το γενικό συντονισμό των επιμέρους ενεργειών που απαιτούνται για την υλοποίησή της.

### **7.3 Ειδικότερες δράσεις.**

- Η οργανωμένη προληπτική απομάκρυνση πολιτών θα πρέπει να πραγματοποιείται κατά προτίμηση εντός των διοικητικών ορίων του οργάνου που έλαβε την απόφαση, δηλαδή εντός του Δήμου Νέας Σμύρνης.
- Η απαίτηση αυτή, εφ' όσον είναι εφικτή, αποβλέπει στον καλύτερο συντονισμό κατά το στάδιο εκτέλεσης - υλοποίησης της δράσης, δεδομένου ότι δύναται να δρομολογείται από το ίδιο τοπικό όργανο που γνωρίζει καλά τις ιδιαιτερότητες της περιοχής. Το αυτό ισχύει και για τις περιπτώσεις που η απόφαση έχει ληφθεί από τον Συντονιστή της οικείας Αποκεντρωμένης Διοίκησης, ή το Γενικό Γραμματέα Πολιτικής Προστασίας, δεδομένου ότι οι αποφάσεις τους εκτελούνται από τα

ανωτέρω όργανα, Δήμαρχο ή Περιφερειάρχη (ή τον εξουσιοδοτημένο αρμόδιο Αντιπεριφερειάρχη).

**7.4 Μνημόνια ενεργειών για την υλοποίηση της δράσης της οργανωμένης προληπτικής απομάκρυνσης πολιτών λόγω δασικών πυρκαγιών.**

Ο Δήμος Νέας Σμύρνης απαλλάσσεται από την υποχρέωση σύνταξης ειδικού σχεδίου οργανωμένης προληπτικής απομάκρυνσης πολιτών εξ αιτίας δασικών πυρκαγιών καθώς από αυτήν εξαιρούνται οι Δήμοι των μεγάλων πόλεων των οποίων τα πολεοδομικά συγκροτήματά τους, περιβάλλονται από τα πολεοδομικά συγκροτήματα άλλων Δήμων (ΜΕΡΟΣ ΤΕΤΑΡΤΟ - ΣΧΕΔΙΑΣΜΟΣ ΔΗΜΩΝ ΚΑΙ ΠΕΡΙΦΕΡΕΙΩΝ ΓΙΑ ΤΗΝ ΥΛΟΠΟΙΗΣΗ ΤΟΥ ΜΕΤΡΟΥ ΤΗΣ ΟΡΓΑΝΩΜΕΝΗΣ ΠΡΟΛΗΠΤΙΚΗΣ ΑΠΟΜΑΚΡΥΝΣΗΣ ΠΟΛΙΤΩΝ).

**ΜΕΡΟΣ 8**  
**ΥΠΟΣΤΗΡΙΞΗ & ΕΞΕΛΙΞΗ**  
**ΣΧΕΔΙΟΥ**

**ΜΕΡΟΣ 8. ΥΠΟΣΤΗΡΙΞΗ & ΕΞΕΛΙΞΗ ΣΧΕΔΙΟΥ.**

**8.1 Εκπαίδευση.**

Η εκπαίδευση του προσωπικού του Δήμου Νέας Σμύρνης που εμπλέκονται σε δράσεις πολιτικής προστασίας είναι δυνατή μέσω σχετικών εκπαιδεύσεων που διοργανώνονται από τον Δήμο Νέας Σμύρνης με την συμμετοχή στελεχών της ΓΓΠΠ κατόπιν σχετικού αιτήματος.

**8.2 Έλεγχος Σχεδίου – Ασκήσεις.**

Για τον έλεγχο του Σχεδίου Αντιμετώπισης Εκτάκτων Αναγκών Εξ Αιτίας Δασικών Πυρκαγιών του Δήμου Νέας Σμύρνης πραγματοποιούνται ασκήσεις που διοργανώνονται από το Αυτοτελές Τμήμα Πολιτικής Προστασίας του Δήμου σύμφωνα με τις κατευθυντήριες οδηγίες της ΓΓΠΠ για τον έλεγχο των διαδικασιών και σχεδίων που συντάσσονται σε εφαρμογή της ΥΑ 1299/2003 «ΞΕΝΟΚΡΑΤΗΣ».

Για τον σκοπό αυτή η Δ/ση Σχεδιασμού & Αντιμετώπισης Εκτάκτων Αναγκών της ΓΓΠΠ έχει εκδώσει επικαιροποιημένες «Κατευθυντήριες Οδηγίες για τον Σχεδιασμό και τη Διεξαγωγή Ασκήσεων Πολιτικής Προστασίας» με το 532/23-01-2020 έγγραφό της με ΑΔΑ: ΩΕ2Ψ46ΜΤΛΒ-Γ95.

**8.2.1 Διενέργεια Ασκήσεων Πολιτικής Προστασίας σε επίπεδο Δήμου Νέας Σμύρνης.**

Ο σχεδιασμός και η διεξαγωγή ασκήσεων Πολιτικής Προστασίας για την αντιμετώπιση κινδύνων από την εκδήλωση δασικών πυρκαγιών σε τακτά χρονικά διαστήματα, συνιστά την πιο ασφαλή μέθοδο για την τακτική και σε βάθος δοκιμασία, εκπαίδευση και αξιολόγηση της επιχειρησιακής ετοιμότητας, επάρκειας, αλλά και του επιτυχούς συντονισμού των φορέων σε δράσεις αντιμετώπισης εκτάκτων αναγκών και άμεσης/βραχείας διαχείρισης των συνεπειών λόγω δασικών πυρκαγιών, καθώς και για την υποστήριξη του έργου του Πυροσβεστικού Σώματος για τον έλεγχο και την καταστολή τους.

Μετά την ολοκλήρωση ή αναθεώρηση του Σχεδίου Αντιμετώπισης Εκτάκτων Αναγκών εξαιτίας Δασικών Πυρκαγιών του Δήμου Νέας Σμύρνης, με εντολή του Δημάρχου, το Αυτοτελές Τμήμα Πολιτικής Προστασίας του Δήμου προγραμματίζει σε ετήσια βάση μια άσκηση ετοιμότητας για την αντιμετώπιση εκτάκτων αναγκών και την άμεση/βραχεία διαχείριση των συνεπειών από την εκδήλωση δασικών



πυρκαγιών, καθώς και για την υποστήριξη του έργου του Πυροσβεστικού Σώματος για τον έλεγχο και την καταστολή τους, βάσει του ανωτέρω σχεδίου.

Οι ασκήσεις αυτές θα πρέπει να εστιάζουν κατά κύριο λόγο σε θέματα κατανομής ρόλων και αρμοδιοτήτων των υπηρεσιών του Δήμου Νέας Σμύρνης, με στόχο την επαύξηση της διαλειτουργικότητας και συνεργασίας όλων των οργανικών μονάδων του Δήμου Νέας Σμύρνης, στο πλαίσιο του θεσμικού του ρόλου στην αντιμετώπιση κινδύνων από την εκδήλωση δασικών πυρκαγιών.

Τονίζεται ότι σε αρχικό στάδιο οι ασκήσεις αυτές θα πρέπει να επικεντρώνονται μόνο στην άσκηση των οργανικών μονάδων και υπηρεσιών του Δήμου Νέας Σμύρνης, για τη βελτίωση του σχεδιασμού τους στην αντιμετώπιση εκτάκτων αναγκών και την άμεση/βραχεία διαχείριση των συνεπειών από την εκδήλωση δασικών πυρκαγιών, καθώς και για την υποστήριξη του έργου του Πυροσβεστικού Σώματος για τον έλεγχο και την καταστολή τους, χωρίς την εμπλοκή άλλων φορέων και υπηρεσιών (ΕΛ.ΑΣ., Π.Σ., ΕΚΑΒ, κλπ).

Σε δεύτερο στάδιο θα κληθούν να συμμετέχουν στις ανωτέρω ασκήσεις και οι λοιποί εμπλεκόμενοι φορείς σε επίπεδο Δήμου Νέας Σμύρνης (διυπηρεσιακή άσκηση), στο πλαίσιο συντονισμού και διαλειτουργικότητας μεταξύ τους, για υλοποίηση δράσεων που συνδέονται με την αντιμετώπιση εκτάκτων αναγκών και την άμεση/βραχεία διαχείριση των συνεπειών από την εκδήλωση δασικών πυρκαγιών, καθώς και για την υποστήριξη του έργου του Πυροσβεστικού Σώματος για τον έλεγχο και την καταστολή τους.

Η Δ/νση Σχεδιασμού & Αντιμετώπισης Εκτάκτων Αναγκών της ΓΓΠΠ δύναται να συνδράμει στον σχεδιασμό, διεξαγωγή και αποτίμηση των ανωτέρω ασκήσεων Πολιτικής Προστασίας σε επίπεδο Δήμου, κατόπιν σχετικού αιτήματος.

### **8.3 Αναθεώρηση & Επικαιροποίηση Σχεδίου.**

Η διαδικασία της αναθεώρησης & επικαιροποίησης του Γενικού Σχεδίου Αντιμετώπισης Εκτάκτων Αναγκών εξαιτίας Δασικών Πυρκαγιών αναφέρεται σε ουσιαστικές αλλαγές στο Σχέδιο και γίνεται εφόσον συντρέχει τουλάχιστον ένας από τους παρακάτω λόγους:

- νέες νομοθετικές ρυθμίσεις που επηρεάζουν τις αρμοδιότητες των εμπλεκόμενων στο Σχέδιο Δ/σεων του Φορέα Σχεδίασης ή άλλων Φορέων με τους οποίους αυτός συνεργάζεται
- ίδρυση Φορέων που εμπλέκονται στην διαχείριση της έκτακτης ανάγκης,
- νέες θεσμικές εθνικές, κοινοτικές ή διεθνείς υποχρεώσεις,
- νέα ανάλυση κινδύνου,
- αποτιμήσεις ασκήσεων στις οποίες συνιστώνται αλλαγές στο Σχέδιο.

Η διαδικασία της επικαιροποίησης αναφέρεται στον έλεγχο και ενδεχόμενη αλλαγή συγκεκριμένων στοιχείων του Σχεδίου που δεν επηρεάζουν το σκοπό, τους στόχους του Σχεδίου ή την ιδέα επιχειρήσεων. Ενδεικτικός κατάλογος των στοιχείων που πρέπει να επικαιροποιούνται είναι:

- Στοιχεία επικοινωνίας επιχειρησιακά εμπλεκόμενων υπηρεσιών του Φορέα Σχεδίασης.
- Μνημόνια ενεργειών που προβλέπονται στο Σχέδιο.
- Διαδικασίες και υποδείγματα εντύπων.
- Στοιχεία δημιουργηθέντων νέων υποδομών (κυκλοφοριακών και άλλων).

#### **8.4 Τήρηση στοιχείων ειδικού φακέλου καταστροφής.**

Η Γενική Γραμματεία Πολιτικής Προστασίας, σύμφωνα με το άρθ. 6, παρ. 3 στ' του Ν. 3013/2002 (ΦΕΚ 102/Α'/2002) όπως ισχύει, έχει την ευθύνη της τήρησης ειδικού φακέλου για τις γενικές, περιφερειακές ή τοπικές μεγάλης έντασης καταστροφές, όπως αυτές περιγράφονται στο Παράρτημα Α' του Γενικού Σχεδίου Πολιτικής Προστασίας «ΞΕΝΟΚΡΑΤΗΣ».

Στον ανωτέρω ειδικό φάκελο περιέχονται τα στοιχεία του συνόλου των ενεργειών, στο πλαίσιο και του αντίστοιχου σχεδιασμού, για την αντιμετώπιση των καταστροφών κατά την εκδήλωση των φαινομένων, καθώς και για την αποκατάσταση των ζημιών. Επίσης, εμπεριέχονται εκθέσεις απολογισμού δράσης των επί μέρους αρμόδιων φορέων και προτάσεις για βελτίωση των δράσεων σε περίπτωση αντιμετώπισης παρόμοιων φαινομένων.

Στο ανωτέρω πλαίσιο, όλοι οι εμπλεκόμενοι φορείς στην αντιμετώπιση εκτάκτων αναγκών λόγω δασικών πυρκαγιών και την αποκατάσταση των ζημιών οφείλουν να καταγράφουν τα ανωτέρω στοιχεία με χρονολογική σειρά, έτσι ώστε να είναι δυνατή η κατά περίπτωση ανάλυση του συστήματος κινητοποίησης πολιτικής προστασίας, με στόχο την βελτίωση του σχεδιασμού για την αποτελεσματικότερη αντιμετώπιση των καταστροφικών φαινομένων και τον μετριασμό των επιπτώσεων στους πολίτες και στο ανθρωπογενές και φυσικό περιβάλλον.

Με βάση τα ανωτέρω, το Αυτοτελές Τμήμα Πολιτικής Προστασίας του Δήμου Νέας Σμύρνης καλείται να συγκεντρώνει όλα τα απαραίτητα στοιχεία που συνδέονται με τον φάκελο καταστροφής στις περιπτώσεις τοπικών καταστροφών μεγάλης έντασης εξ αιτίας δασικών πυρκαγιών και να τα υποβάλλει στη Γενική Γραμματεία Πολιτικής Προστασίας το ταχύτερο δυνατό. Στις περιπτώσεις γενικών καταστροφών η συλλογή όλων των απαραίτητων στοιχείων που συνδέονται με τον φάκελο καταστροφής θα γίνεται με σχετικό αίτημα της Γενικής Γραμματεία Πολιτικής Προστασίας προς τους εμπλεκόμενους φορείς.

**ΜΕΡΟΣ 9**  
**ΔΡΑΣΕΙΣ ΕΘΕΛΟΝΤΙΚΩΝ**  
**ΟΡΓΑΝΩΣΕΩΝ**

**ΜΕΡΟΣ 9. ΔΡΑΣΕΙΣ ΕΘΕΛΟΝΤΙΚΩΝ ΟΡΓΑΝΩΣΕΩΝ.**

**9.1 Εθελοντικές Οργανώσεις Πολιτικής Προστασίας.**

Σε περιπτώσεις εκτάκτων αναγκών λόγω δασικών πυρκαγιών οι εθελοντικές οργανώσεις Πολιτικής Προστασίας μπορούν να αναλαμβάνουν δράσεις πολιτικής προστασίας προς υποβοήθηση του έργου του Δήμου Νέας Σμύρνης.

Τονίζεται ότι οι δράσεις των εθελοντικών οργανώσεων Πολιτικής Προστασίας, για να είναι ουσιαστική η προσφορά τους, πρέπει να αποτελούν μέρος των επιχειρησιακών αναγκών που καθορίζονται μέσα από τα Συντονιστικά Όργανα Πολιτικής Προστασίας (ΣΟΠΠ) των Περιφερειακών Ενοτήτων ή τα Συντονιστικά Τοπικά Όργανα (ΣΤΟ) των Δήμων.

Ο συντονισμός των εθελοντικών ομάδων που αναλαμβάνουν δράσεις, όπως αυτές έχουν προσδιοριστεί σε συνεδριάσεις του ΣΟΠΠ, γίνεται από τη Δ/ση Πολιτικής Προστασίας της Περιφέρειας, ή από το Τμήμα Πολιτικής Προστασίας της οικείας Περιφερειακής Ενότητας, εφόσον έχει εξουσιοδοτηθεί για τον σκοπό αυτό.

**9.1.1. Συμμετοχή των Εθελοντικών Οργανώσεων Πολιτικής Προστασίας στην επιτήρηση των δασών και των δασικών εκτάσεων για επισήμανση πυρκαγιών.**

Κατά τη διάρκεια της αντιπυρικής περιόδου, δράσεις που αφορούν τη συμμετοχή των εθελοντικών οργανώσεων Πολιτικής Προστασίας στην επιτήρηση των δασών και των δασικών εκτάσεων για επισήμανση πυρκαγιών, προσδιορίζονται σε συνεδριάσεις των Συντονιστικών Οργάνων Πολιτικής Προστασίας (ΣΟΠΠ) των Περιφερειακών Ενοτήτων που πραγματοποιούνται στην αρχή της αντιπυρικής περιόδου. Οι δράσεις αυτές καθορίζονται από το Πυροσβεστικό Σώμα και γίνονται για λόγους υποστήριξης του έργου του.

Στο πλαίσιο αυτό οι Διοικητές της Πυροσβεστικής Υπηρεσίας των Νομών υποβάλουν στον αρμόδιο Αντιπεριφερειάρχη πρόταση ανά Δήμο, για δράσεις σχετικές με τη συμπληρωματική επιτήρηση των δασών και των δασικών εκτάσεων κατά τη διάρκεια της αντιπυρικής περιόδου με στόχο την άμεση αναγγελία πυρκαγιάς.

## **9.2 Κατ' εξαίρεση οδήγηση κρατικών αυτοκινήτων από ιδιώτες και μέλη εθελοντικών οργανώσεων πυροπροστασίας κατά τη διάρκεια της αντιπυρικής περιόδου.**

Θέματα σχετικά με την έγκριση κατ' εξαίρεση οδήγησης Κρατικών Αυτοκινήτων από ιδιώτες και μέλη εθελοντικών οργανώσεων πυροπροστασίας κατά τη διάρκεια της αντιπυρικής περιόδου ρυθμίζονται με το 713/18189/09.06/2015 έγγραφο του Υπουργείου Εσωτερικών (ΑΔΑ: ΩΟ68465ΦΘΕ – ΑΝ8).

Ειδικότερα, σύμφωνα και με το άρθρο 47 παρ. 6 του Ν.4250/2014 όπως ισχύει, με απόφαση της οικείας Αποκεντρωμένης Διοίκησης επιτρέπεται η παροχή έγκρισης για κατ' εξαίρεση οδήγηση οχημάτων που ανήκουν στις Περιφέρειες και τους Δήμους από ιδιώτες, σε εξαιρετικές περιπτώσεις, για την αντιμετώπιση φυσικών ή άλλων καταστροφών και μόνον εφόσον έχουν την απαιτούμενη κατά περίπτωση άδεια οδήγησης και προσφέρουν τις υπηρεσίες τους, χωρίς την καταβολή οποιασδήποτε αμοιβής, αποζημίωσης ή επιδόματος. Η απόφαση αυτή ισχύει με την αναβλητική αίρεση της επέλευσης του κινδύνου ή της ύπαρξης της ανάγκης και για όσο χρόνο ο κίνδυνος ή η ανάγκη υφίσταται, σε καμία δε περίπτωση η ισχύς δεν μπορεί να υπερβαίνει τις τριάντα (30) ημέρες.

Σημειώνεται ότι σύμφωνα με τη προσθήκη τρίτου εδάφιου στο τέλος της παρ. 6 του άρθρου 47 με την παρ. 2 του αρθ. 70 του Ν. 4662/20, ΦΕΚ-27 Α/7-2-20 καθώς και άρθρο 71 (Μεταβατικές διατάξεις) Ν.4662/20), η ανωτέρω αναβλητική αίρεση δεν εφαρμόζεται για τους Εθελοντές Πολιτικής Προστασίας στους οποίους έχει χορηγηθεί η κατ' εξαίρεση άδεια οδήγησης και χειρισμού οχημάτων και μηχανημάτων της παραγράφου 7 του άρθρου 36 του ν. 3801/2009, η διάρκεια της οποίας δύναται να ισχύει για το χρονικό διάστημα ισχύος της ιδιότητας του Εθελοντή Πολιτικής Προστασίας, υπό την ταυτόχρονη προϋπόθεση ότι ανάλογη άδεια οδήγησης είναι σε ισχύ.

## ΜΕΡΟΣ 10

### ΔΙΑΘΕΣΗ ΕΠΙΠΛΕΟΝ ΠΟΡΩΝ (ΑΝΘΡΩΠΙΝΟΥ ΔΥΝΑΜΙΚΟΥ ΚΑΙ ΜΕΣΩΝ)

#### ΜΕΡΟΣ 10. ΔΙΑΘΕΣΗ ΕΠΙΠΛΕΟΝ ΠΟΡΩΝ (ΑΝΘΡΩΠΙΝΟΥ ΔΥΝΑΜΙΚΟΥ ΚΑΙ ΜΕΣΩΝ).

##### 10.1 Αιτήματα Συνδρομής – Διάθεση επιπλέον πόρων

Αιτήματα συνδρομής από τον Δήμο Νέας Σμύρνης που υποβάλλονται στη Μονάδα Εμπλεκόμενων Φορέων (Unit3 - COMPRES) του Ε.Σ.Κ.Ε.ΔΙ.Κ<sup>7</sup>, για την αντιμετώπιση εκτάκτων αναγκών και την άμεση διαχείριση συνεπειών τους από την εκδήλωση δασικών πυρκαγιών, αναλόγως του είδους των αιτούμενων πόρων, προωθούνται προς την οικεία Περιφέρεια (προκειμένου για διαθέσιμους πόρους της Περιφέρειας), προς όμορους Δήμους (προκειμένου για διαθέσιμους πόρους των Δήμων) ή/και προς τα Κέντρα Επιχειρήσεων των λοιπών επιχειρησιακά εμπλεκόμενων Φορέων (ΕΛ.ΑΣ., ΛΣ-ΕΛΑΚΤ, ΕΚΑΒ, ΔΕΔΔΗΕ, ΓΕΕΘΑ/ΕΘΚΕΠΙΧ, κλπ), σύμφωνα με τα οριζόμενα στο άρθρο 29 Ν.4662/2020 και στο άρθρο 13 της 29190 οικ. Φ.109.1/07-07-2020 Απόφασης του Γενικού Γραμματέα Πολιτικής Προστασίας, όπως ισχύει.

Μετά τη μετεγκατάσταση του Ε.Σ.Κ.Ε.ΔΙ.Κ. στις νέες εγκαταστάσεις, στο κτίριο «ΦΑΡΟΣ», η επικοινωνία και η διακίνηση της αλληλογραφίας με τη Μονάδα Εμπλεκόμενων Φορέων (ΜΕΦ) του Ε.Σ.Κ.Ε.ΔΙ.Κ. θα πραγματοποιείται ως εξής:

**Τηλέφωνα επικοινωνίας της Μονάδας Εμπλεκόμενων Φορέων (ΜΕΦ) του Ε.Σ.Κ.Ε.ΔΙ.Κ./Α.Π.Σ. είναι τα 2132047744, 745, 746, 747, και**

**Διεύθυνση ηλεκτρονικού ταχυδρομείου: [eskedik.unit3@psnet.gr](mailto:eskedik.unit3@psnet.gr)**

Το υπ.αρ. 159/17-01-2022 έγγραφο του Εθνικού Συντονιστικού Κέντρου Επιχειρήσεων και Διαχείρισης Κρίσεων (Ε.Σ.Κ.Ε.ΔΙ.Κ.) του Αρχηγείου Πυροσβεστικού Σώματος.

Αιτήματα συνδρομής από Περιφέρειες που υποβάλλονται στη Μονάδα Εμπλεκόμενων Φορέων (Unit3 -COMPRES) του Ε.Σ.Κ.Ε.ΔΙ.Κ , για την αντιμετώπιση εκτάκτων αναγκών και την άμεση διαχείριση συνεπειών τους από την εκδήλωση δασικών πυρκαγιών, αναλόγως του είδους των αιτούμενων πόρων, προωθούνται προς τους οικείους Δήμους (προκειμένου για διαθέσιμους πόρους των Δήμων), ή/και προς τα Κέντρα Επιχειρήσεων των λοιπών επιχειρησιακά εμπλεκόμενων Φορέων (ΕΛ.ΑΣ., ΛΣ-ΕΛΑΚΤ, ΕΚΑΒ, ΔΕΔΔΗΕ, ΓΕΕΘΑ/ΕΘΚΕΠΙΧ, κλπ), σύμφωνα με τα οριζόμενα στο άρθρο 29 Ν.4662/2020, όπως ισχύει και στο άρθρο 13 της 29190 οικ. Φ.109.1/07-07-2020 Απόφασης του Γενικού Γραμματέα Πολιτικής Προστασίας, όπως ισχύει.

**Νοείται ότι αιτήματα που αρχικά υποβάλλονται τηλεφωνικά, θα πρέπει να ακολουθούνται με την αποστολή σχετικού εγγράφου.**

Επισημαίνεται ότι το κόστος της προκύπτουσας δαπάνης στο πλαίσιο της διάθεσης πόρων για την αντιμετώπιση εκτάκτων αναγκών, καλύπτεται είτε από το φορέα διάθεσή τους, είτε από το φορέα υποδοχής τους ο οποίος και υπέβαλε το αρχικό αίτημα. Νοείται ότι στην περίπτωση που ο φορέας διάθεσης των πόρων αξιώνει την καταβολή του κόστους της ανωτέρω δαπάνης από τον φορέα υποδοχής, θα πρέπει να έχει προηγηθεί σχετική ενημέρωση και αποδοχή του κόστους από τον φορέα υποδοχής.

#### **10.2 Μνημόνια συνεργασίας με ιδιωτικούς φορείς – κατάρτιση μητρώου εργοληπτών για την αντιμετώπιση εκτάκτων αναγκών.**

Ο Δήμος Νέας Σμύρνης στο πλαίσιο της εξασφάλισης επιπλέον πόρων από ιδιωτικούς φορείς για την ενίσχυση του έργου του στην αντιμετώπιση εκτάκτων αναγκών και την άμεση διαχείριση των συνεπειών λόγω δασικών πυρκαγιών, καθώς και την υποστήριξη του έργου του Πυροσβεστικού Σώματος για τον έλεγχο και την καταστολή τους, δύνανται να καταρτίζει εκ των προτέρων μνημόνια συνεργασίας με την μορφή Μητρώου Εργοληπτών, οι οποίοι αποδέχονται να παρέχουν μέσα, εξοπλισμό ή υπηρεσίες, σύμφωνα με τους όρους που θέτει ο Δήμος.

Για το σκοπό αυτό, το αυτοτελές Τμήμα Πολιτικής Προστασίας του Δήμου Νέας Σμύρνης και οι αρμόδιες υπηρεσίες του Δήμου (Δ/νσεις Τεχνικών Υπηρεσιών και Έργων, Δ/νσεις Οικονομικής Διαχείρισης, κλπ) σε συνεργασία με τις Δ/νσεις Πολιτικής Προστασίας της Περιφέρειας, δύνανται να προχωρήσουν κατόπιν σχετικών εγκρίσεων από την αρμόδια Οικονομική Επιτροπή, σε δημόσια πρόσκληση εκδήλωσης ενδιαφέροντος για την κατάρτιση μητρώου εργοληπτών (εταιρείες - φυσικά πρόσωπα) που θα διαθέτουν τα κατάλληλα μέσα (οχήματα, μηχανήματα έργου, κλπ) και θα έχουν την δυνατότητα άμεσης επέμβασης από

την στιγμή ειδοποίησής τους για την αντιμετώπιση εκτάκτων αναγκών από καταστροφές στην περιοχή αρμοδιότητας του Δήμου.

Έχοντας υπόψη τις διαδικασίες κατάρτισης μητρώου εργοληπτών για την αντιμετώπιση εκτάκτων αναγκών από φυσικές, τεχνολογικές και λοιπές καταστροφές, όπως αυτές έχουν γνωστοποιηθεί από ορισμένες Περιφέρειες και για την υποβοήθηση των Δήμων στην κατάρτισή τους, αναφέρονται ενδεικτικά τα βήματα δημιουργίας τους:

- Κατάρτιση πίνακα ωρομίσθιας αποζημίωσης χρήσης μηχανημάτων έργου, σε τιμές συνήθους εργασίας, που προκύπτει μέσω συνεργασίας του Αυτοτελούς Τμήματος Πολιτικής Προστασίας του Δήμου Νέας Σμύρνης με την Δ/ση Τεχνικών Έργων του Δήμου.
- Απόφαση της Οικονομικής Επιτροπής του Δήμου Νέας Σμύρνης, με θέμα: «Έγκριση αποζημίωσης χρήσης μηχανημάτων έργου σε έκτακτες ανάγκες»
- Πρόσκληση εκδήλωσης ενδιαφέροντος: συντάσσεται από το Αυτοτελές Τμήμα Πολιτικής Προστασίας του Δήμου Νέας Σμύρνης, είναι ανοικτή σε ημερομηνίες. Οι ενδιαφερόμενοι καταθέτουν φάκελο με δικαιολογητικά στο Αυτοτελές Τμήμα Πολιτικής Προστασίας του Δήμου.
- Κατάρτιση Μητρώου (Πίνακας) Εργοληπτών, από το Αυτοτελές Τμήμα Πολιτικής Προστασίας, διάθεσης μηχανημάτων και προσωπικού για την αντιμετώπιση εκτάκτων αναγκών από φυσικές, τεχνολογικές και λοιπές καταστροφές στην περιοχή ευθύνης του Δήμου.

Το Μητρώο Εργοληπτών για την αντιμετώπιση εκτάκτων αναγκών από φυσικές, τεχνολογικές και λοιπές καταστροφές εγκρίνεται από την Οικονομική Επιτροπή και επικαιροποιείται όταν προστίθενται νέοι Εργολήπτες καθώς και όταν προστίθενται νέες τιμές μηχανημάτων. Στην περίπτωση νέων τιμών οι Εργολήπτες υποβάλουν νέα Υπεύθυνη Δήλωση ότι αποδέχονται τις τιμές του Μητρώου.

Επισημαίνεται ότι τα μνημόνια συνεργασίας με ιδιωτικούς φορείς για την εξασφάλιση επιπλέον πόρων προς ενίσχυση του έργου τους, έχουν το χαρακτήρα εκ μέρους του Δήμου πρότασης-πρόσκλησης εκδήλωσης ενδιαφέροντος για την παροχή συγκεκριμένων υπηρεσιών και αποδοχής εκ μέρους των ενδιαφερομένων. Η σύναψη της σχετικής σύμβασης αποτελεί δικαιοπραξία, της οποίας τα αποτελέσματα εξαρτώνται από γεγονός μελλοντικό και αβέβαιο και επέρχονται μόλις συμβεί το γεγονός (πλήρωση της αίρεσης),(άρθ.201 ΑΚ.).

Για ζητήματα που αναφέρονται στην ανωτέρω διαδικασία, σχετικά είναι τα 2/52145/0026/01-07- 2014 (ΑΔΑ: 7ΡΝΩΗ-ΨΟ2) και 2/86104/0026/11-09-2017 έγγραφα του

Γενικού Λογιστηρίου του Κράτους, τα οποία έχουν αποσταλεί συνημμένα μαζί με όλη τη σχετική αλληλογραφία με το 6748/09- 10-2017 έγγραφό μας.

Συμπληρωματικά προς τα ανωτέρω, η Δ/ση Σχεδιασμού Αντιμετώπισης Εκτάκτων Αναγκών της Γ.Γ.Π.Π. προς υποβοήθηση του έργου των Δήμων, αποστέλλει ανά τρίμηνο τα στοιχεία του Μητρώου Μηχανημάτων Έργων όλης της Χώρας (δημόσια και ιδιωτικά), ανά Περιφερειακή Ενότητα και ανά Είδος Μηχανήματος έργου χωριστά για κάθε φορέα, όπως αυτά κοινοποιούνται στη Δ/σή από τη Δ/ση Ποιότητας και Τυποποίησης (Δ22), της Γενικής Διεύθυνσης Προδιαγραφών Μητρώων και Απαλλοτριώσεων<sup>8</sup> (πρώην Διεύθυνση Μητρώων (Δ13) της Γενικής Δ/σης Τεχνικής Υποστήριξης) της Γενικής Γραμματείας Υποδομών του Υπουργείου Υποδομών & Μεταφορών. Ειδικότερα στο εν λόγω Μητρώο Μηχανημάτων Έργων καταγράφονται στοιχεία που αφορούν το είδος, το εργοστάσιο, τον τύπο του Μ.Ε., κ.λ.π. ανά Περιφερειακή Ενότητα.

Τέλος, επισημαίνεται ότι τα μνημόνια συνεργασίας με ιδιωτικούς φορείς για την εξασφάλιση επιπλέον πόρων, δεν συντρέχει λόγος να κοινοποιηθούν στις Διοικήσεις των Πυροσβεστικών Υπηρεσιών και των υπηρεσιών της ΕΛ.ΑΣ. που εδρεύουν/δραστηριοποιούνται εντός των διοικητικών ορίων του Δήμου Νέας Σμύρνης, δεδομένου αφορούν εσωτερικές λειτουργίες του Δήμου.

### **10.3 Κήρυξη περιοχών σε κατάσταση έκτακτης ανάγκης – συντονισμός φορέων.**

Η κατάσταση έκτακτης ανάγκης πολιτικής προστασίας ορίζεται στο άρθρο 25 του Ν. 4662/2020, όπως ισχύει καθώς και στις ισχύουσες κατευθυντήριες οδηγίες της Γ.Γ.Π.Π. Στο πλαίσιο αυτό σε περίπτωση συντελεσθείσας καταστροφής λόγω δασικών πυρκαγιών, εφόσον απαιτείται κινητοποίηση δυναμικού και μέσω επιπλέον του διατιθέμενου υπό κανονικές συνθήκες ή η λήψη έκτακτων μέτρων αποκατάστασης ορισμένης χρονικής διάρκειας, εκδίδεται απόφαση κήρυξης σε κατάσταση έκτακτης ανάγκης πολιτικής προστασίας, με την οποία προσδιορίζεται η μορφή της καταστροφής σύμφωνα με τις κατηγορίες που αναφέρονται αναλυτικά στο Παράρτημα 1, Προσθήκη 1 του Γενικού Σχεδίου Πολιτικής Προστασίας με τη συνθηματική λέξη «ΞΕΝΟΚΡΑΤΗΣ», η ημερομηνία εκδήλωσης του καταστροφικού φαινομένου και ο χώρος που εκδηλώθηκε το καταστροφικό



φαινόμενο με βάση την διοικητική του υπαγωγή (όχι με βάση το τοπωνύμιο ή την ονομασία οικισμού, κλπ.) και περιγράφονται οι άμεσες συνέπειες της καταστροφής.

Βάσει της απόφασης κήρυξης σε κατάσταση έκτακτης ανάγκης πολιτικής προστασίας, η οποία εκδίδεται από τον Γενικό Γραμματέα Πολιτικής Προστασίας σύμφωνα με το άρθρο 30 παρ.2 περ.β του Ν. 4662/2020, μπορούν να δρομολογηθούν δράσεις και έργα πολιτικής προστασίας για την αντιμετώπιση εκτάκτων αναγκών και τη διαχείριση των συνεπειών λόγω δασικών πυρκαγιών, όπως:

- Δράσεις άμεσης παροχής βοήθειας και υποστήριξης των πληγέντων (για παράδειγμα προσωρινή φιλοξενία πληγέντων που η κατοικία τους έχει καταστραφεί, παροχή πόσιμου νερού και τροφής κ.λ.π.).
- Άμεσες κατεπείγουσες τεχνικές εργασίες (σωστικές εργασίες) που δεν απαιτούν μελέτη ή υπηρεσίες που πρέπει να υλοποιηθούν αμέσως μετά από μια φυσική ή/ και τεχνολογική καταστροφή (π.χ απομάκρυνση φερτών υλών, άρση καταπτώσεων και εμποδίων στο οδικό δίκτυο, κ.ο.κ.).
- Λειτουργική αποκατάσταση υποδομών (για παράδειγμα αποκατάσταση βατότητας οδικού δικτύου, αντιπλημμυρικά έργα κ.λ.π.) και άμεση δρομολόγηση δράσεων και έργων αποκατάστασης και προστασίας του φυσικού περιβάλλοντος.
- Λήψη έκτακτων μέτρων αποκατάστασης ρύπανσης του περιβάλλοντος και έκθεσης πληθυσμού σε ρυπογόνους παράγοντες.

Η κήρυξη περιοχών σε κατάσταση έκτακτης ανάγκης Πολιτικής Προστασίας λόγω δασικών πυρκαγιών συνδέεται κατά κύριο λόγο

- με τον προσδιορισμό του είδους της καταστροφής, σύμφωνα με τις κατηγορίες που αναφέρονται αναλυτικά στο Παράρτημα 1, Προσθήκη 1 του Γενικού Σχεδίου Πολιτικής Προστασίας με τη συνθηματική λέξη «ΞΕΝΟΚΡΑΤΗΣ»,
- με τον προσδιορισμό της ημερομηνίας εκδήλωσης του καταστροφικού φαινομένου
- με τον προσδιορισμό του χώρου που εκδηλώθηκε το καταστροφικό φαινόμενο με βάση την διοικητική του υπαγωγή και όχι με βάση το τοπωνύμιο ή την ονομασία οικισμού, κλπ.
- με την περιγραφή των άμεσων συνεπειών της καταστροφής, καθώς και των λόγων για τους οποίους κρίνεται απαραίτητη η κήρυξη της περιοχής σε Κατάσταση Έκτακτης Ανάγκης Πολιτικής Προστασίας, με βάση το άρθρο 25 του Ν.4662/2022, όπως ισχύει (κινητοποίηση δυναμικού και μέσων με την προσφυγή σε διαδικασίες που είναι απολύτως απαραίτητες για την εξεύρεση επιπλέον πόρων λόγω της κατεπείγουσας ανάγκης οφειλόμενης στην εκδήλωση του καταστροφικού φαινομένου, κατά το οποίο

οι ενδιαφερόμενες αναθέτουσες αρχές (Περιφέρειες, Δήμοι) δεν διαθέτουν τους απαραίτητους πόρους (ανθρώπινο δυναμικό και μέσα) για την υποστήριξη του έργου της καταστολής των δασικών πυρκαγιών κατόπιν σχετικού αιτήματος από το Πυροσβεστικό Σώμα, καθώς και την αντιμετώπιση εκτάκτων αναγκών και τη διαχείριση των συνεπειών λόγω δασικών πυρκαγιών).

Το θεσμικό πλαίσιο και οι κατευθυντήριες οδηγίες για την κήρυξη περιοχών σε κατάσταση έκτακτης ανάγκης Πολιτικής Προστασίας προσδιορίζονται στο Α2535/29-11-2022 έγγραφο της Δ/σης Σχεδιασμού Αντιμετώπισης Εκτάκτων Αναγκών της ΓΓΠΠ (ΑΔΑ: Ψ3ΡΑ46ΝΠΙΘ-6ΑΚ).

Σύμφωνα με τις ανωτέρω κατευθυντήριες οδηγίες για την κήρυξη περιοχών σε κατάσταση έκτακτης ανάγκης Πολιτικής Προστασίας και προκειμένου ο Γενικός Γραμματέας Πολιτικής Προστασίας να εκδώσει, εφόσον συντρέχουν λόγοι, απόφαση κήρυξης μιας περιοχής σε Κατάσταση Έκτακτης Ανάγκης Πολιτικής Προστασίας, απαιτούνται:

1. υποβολή σχετικού αιτιολογημένου αιτήματος του Δημάρχου Νέας Σμύρνης προς τον οικείο Περιφερειάρχη, στο πλαίσιο της συνεργασίας και του συντονισμού κοινών δράσεων Δήμων και Περιφερειών
2. αιτιολογημένη εισήγηση - πρόταση του οικείου Περιφερειάρχη με συνημμένο το αρχικό αίτημα προς τον Γενικό Γραμματέα Πολιτικής Προστασίας, στο πλαίσιο του συντονισμού και της επίβλεψης από τον Περιφερειάρχη του έργου της πολιτικής προστασίας για την αντιμετώπιση και αποκατάσταση των καταστροφών, εντός των ορίων της εδαφικής του περιφέρειας. Η εισήγηση-πρόταση του Περιφερειάρχη για έκδοση απόφασης κήρυξης έκτακτης ανάγκης πολιτικής προστασίας προς τον Γενικό Γραμματέα Πολιτικής Προστασίας δεν αποτελεί απλή διαβίβαση του αρχικού αιτήματος του Δημάρχου, αλλά οφείλει να είναι αιτιολογημένη και σύμφωνη με τα οριζόμενα στις κατευθυντήριες οδηγίες που έχει εκδώσει η ΓΓΠΠ.

Διευκρινίζεται ότι:

- η έκδοση απόφασης κήρυξης μιας περιοχής σε κατάσταση έκτακτης ανάγκης πολιτικής προστασίας δρομολογείται σε περίπτωση συντελεσθείσας φυσικής και τεχνολογικής καταστροφής ευρείας κλίμακας στον πληθυσμό και στις υποδομές για την αντιμετώπιση της οποίας δεν επαρκούν οι άμεσα διαθέσιμοι πόροι, μέσα και υλικά των φορέων διαχείρισης σε τοπικό, περιφερειακό ή εθνικό επίπεδο και απαιτείται η λήψη έκτακτων μέτρων αποκατάστασης ορισμένης χρονικής διάρκειας,

- η κήρυξη μιας περιοχής σε Κατάσταση Έκτακτης Ανάγκης Πολιτικής Προστασίας, σύμφωνα με το άρθρο 25 του Ν. 4662/20, δεν συνδέεται με την διαδικασία οριοθέτησης μιας περιοχής ως πληγείσας από καταστροφή (η διαδικασία αυτή δρομολογείται από τη Γ.Δ.Α.Ε.Φ.Κ.) και δεν αποτελεί προϋπόθεση για την ενεργοποίηση ειδικότερων νομοθετικών ρυθμίσεων σχετικών με την καταβολή αποζημιώσεων και δανείων σε πληγέντες. Η διαδικασία για την οριοθέτηση μιας περιοχής ως πληγείσας από δασική πυρκαγιά (πυρόπληκτη) δρομολογείται ανεξάρτητα
- η έκδοση απόφασης κήρυξης της περιοχής σε κατάσταση έκτακτης ανάγκης πολιτικής προστασίας δεν αποτελεί προϋπόθεση ενεργοποίησης και εφαρμογής του παρόντος σχεδίου
- το Πυροσβεστικό Σώμα, η ΕΛ.ΑΣ., ως Σώματα Ασφαλείας που διέπονται από ειδικό θεσμικό πλαίσιο και κανονισμούς, η κινητοποίηση και μετακίνηση δυνάμεων στο πλαίσιο της αποστολής τους, καθορίζεται από τον επιχειρησιακό τους σχεδιασμό και τις εκάστοτε αποφάσεις της φυσικής ηγεσίας τους και δεν συνδέεται με αποφάσεις κήρυξης μιας περιοχής σε κατάσταση έκτακτης ανάγκης πολιτικής προστασίας, κατά την έννοια των διατάξεων του Ν.4662/2020 όπως έχει τροποποιηθεί και ισχύει. Το αυτό ισχύει και για τον τομέα υγείας (υγειονομικές μονάδες, ΕΚΑΒ, κλπ), ο οποίος κινητοποιείται για την παροχή βοήθειας με βάση τον σχεδιασμό του και ανεξαρτήτως των αποφάσεων κήρυξης μιας περιοχής σε κατάσταση έκτακτης ανάγκης πολιτικής προστασίας
- το άρθρο 2 του Ν.3013/2002 που αφορά μεταξύ άλλων και τον χαρακτηρισμό καταστροφής ως Γενικής, Περιφερειακής και Τοπικής έχει καταργηθεί, σύμφωνα με το άρθρο 182 του Ν.4662/2020.

#### **10. 4 Πληρωμή δαπανών στο πλαίσιο δράσεων πολιτικής προστασίας.**

Θέματα που αφορούν το θεσμικό πλαίσιο που διέπει τη διαδικασία πληρωμής δαπανών Πολιτικής Προστασίας του Δήμου Νέας Σμύρνης μετά τη δημοσίευση του Ν. 4412/2016 (ΦΕΚ/τ. Α' / 147), αναφέρονται αναλυτικά στο 6748/9-10-2017 έγγραφο της Δ/σης Σχεδιασμού & Αντιμετώπισης Εκτάκτων Αναγκών της ΓΓΠΠ. Σύμφωνα με τα σχετικά έγγραφα του Γενικού Λογιστηρίου του Κράτους (ΓΛΚ)<sup>9</sup> και της Δ/σης Οικονομικών Τ.Α του

<sup>9</sup> Υπ. αρ. 2/86104/0026/11-09-2017 έγγραφο του Γενικού Λογιστηρίου του Κράτους (ΓΛΚ) σύμφωνα με το οποίο κατ' ουσίαν εξακολουθούν να ισχύουν οι προϋποθέσεις που ορίζονταν στο 2/52145/0026/01-07-2014 έγγραφο του Γενικού Λογιστηρίου του Κράτους με ΑΔΑ.:7ΡΝΩΗ-ΨΟ2.

Υπουργείου Εσωτερικών<sup>10</sup> προκύπτει ότι το θεσμικό πλαίσιο που διέπει την πληρωμή δαπανών Πολιτικής Προστασίας των Περιφερειών ισχύει κατ' αναλογία και στους Δήμους.

Αναλυτικότερα, αναφορικά με το θεσμικό πλαίσιο που διέπει τη διαδικασία πληρωμής δαπανών Πολιτικής Προστασίας ισχύουν τα διαλαμβανόμενα στο έγγραφο του Γενικού Λογιστηρίου του Κράτους με ΑΔΑ.:7ΡΝΩΗ-ΨΟ2, σύμφωνα με το οποίο είναι δυνατή η προσφυγή στη διαδικασία της διαπραγμάτευσης χωρίς προηγούμενη δημοσίευση, όταν για λόγους κατεπείγουσας ανάγκης δεν είναι δυνατή η τήρηση των προβλεπόμενων προθεσμιών.

Επίσης για δαπάνες που πραγματοποιούνται εκτάκτως, καθώς και για τις λοιπές δαπάνες του άρθρου 9 του Π.Δ. 80/16, στις οποίες ρητά προβλέπονται και οι δαπάνες πολιτικής προστασίας (άρθ. 9 παρ.4), αναλαμβάνεται η υποχρέωση και δεσμεύεται η απαραίτητη πίστωση αμέσως μετά την παραλαβή του σχετικού λογαριασμού, οπότε και δεσμεύεται η σχετική πίστωση.

Σημειώνεται ότι σχετικά με το υπ. αριθ. 2/16861/0026 από 31-03-2017 έγγραφο του Γενικού Λογιστηρίου του Κράτους, στο οποίο υπάρχει αναφορά στο υπ.αριθμ. 2/86104/0026/11-09-2017 έγγραφο του Γενικού Λογιστηρίου του Κράτους, διευκρινίζεται ότι η σχετική αναφορά, αφορά το θεσμικό πλαίσιο που διέπει την πληρωμή δαπανών για την επείγουσα διαχείριση συμβάντων με επικίνδυνα απόβλητα, στα πλαίσια εφαρμογής της ΚΥΑ 62952/5384/2016 (ΦΕΚ 4326Β/30-12-2017).

Συμπερασματικά, για την πληρωμή εκτάκτων δαπανών που προκύπτουν από απρόβλεπτα γεγονότα όπως φυσικές, τεχνολογικές και λοιπές καταστροφές και όταν δεν είναι δυνατή η τήρηση των προθεσμιών που προβλέπονται από άλλες διαγωνιστικές διαδικασίες, υπάρχουν διαθέσιμα δύο «εργαλεία» τα οποία μπορεί να χρησιμοποιήσει ο Δήμος Νέας Σμύρνης.

Το πρώτο εργαλείο είναι η διαδικασία της διαπραγμάτευσης, χωρίς προηγούμενη δημοσίευση, του άρθρου 32 παρ.2.γ του Ν 4412/2016, όπως ισχύει, το οποίο ακολουθείται για δημόσιες συμβάσεις έργων, προμηθειών και υπηρεσιών.

Το δεύτερο εργαλείο είναι το ΠΔ 80/16 (άρθρο 9), σύμφωνα με το οποίο η ανάληψη υποχρέωσης και η δέσμευση της απαραίτητης πίστωσης για τις δαπάνες που δεν μπορούν

10 Υπ. αρ. 48852/2014/19-05-2015 (ορθή επανάληψη 05-06-2015) έγγραφο της Δ/σης Οικονομικών Τ.Α του Υπουργείου Εσωτερικών.

να προβλεφθούν (πχ δαπάνες πολιτικής προστασίας), αναλαμβάνονται αμέσως μετά τη γνωστοποίηση του ύψους της οφειλής πχ της παραλαβής του σχετικού λογαριασμού (ΓΛΚ 2/86104/0026/11-9-17).Οι οικονομικές εγκρίσεις δηλαδή που απαιτούνται γίνονται απολογιστικά.

Σημειώνεται ότι σύμφωνα με το άρθρο 23 του Ν. 4915/22 ΦΕΚ 63 Α με τίτλο «Άμεση αντιμετώπιση φυσικών καταστροφών από τους Ο.Τ.Α. α' και β' βαθμού» σε περίπτωση κήρυξης επαπειλούμενων περιοχών σε κατάσταση ειδικής κινητοποίησης πολιτικής προστασίας σύμφωνα με το άρθρο 26 του ν.4662/2020 (Α' 27), οι Ο.Τ.Α. α βαθμού στους οποίους ανήκουν οι περιοχές αυτές: α)Για χρονικό διάστημα που δεν δύναται να υπερβαίνει τους έξι (6)μήνες, με απόφαση του οικείου Δημάρχου μπορούν να αναθέτουν κάθε αναγκαία δημόσια σύμβαση προμήθειας, έργου ή υπηρεσίας για την αντιμετώπιση της κατάστασης, εντός των διαθέσιμων πιστώσεων του προϋπολογισμού τους, με τη διαδικασία της διαπραγμάτευσης χωρίς προηγούμενη δημοσίευση κατά την περ. (γ)της παρ. 2 του άρθρου 32 του ν. 4412/2016 (Α' 147). Η απόφαση του προηγούμενου εδαφίου αποτελεί δεσμευτική εισήγηση για την αναμόρφωση του προϋπολογισμού, η οποία εγκρίνεται υποχρεωτικά από το οικείο δημοτικό συμβούλιο, στην πρώτη μετά από την ανάθεση συνεδρίασή του και σε κάθε περίπτωση εντός των διαθέσιμων πιστώσεων.

#### **10.5 Πρόσληψη εκτάκτου προσωπικού από τους ΟΤΑ για την αντιμετώπιση κατεπειγουσών αναγκών από την εκδήλωση δασικών πυρκαγιών.**

Σύμφωνα με το άρθρο 36 «Προσωπικό για απρόβλεπτες και επείγουσες ανάγκες» του Ν. 4765/ 15- 01-2021 (ΦΕΚ Α' 6), όπως τροποποιήθηκε και ισχύει, ισχύουν τα ακόλουθα:

- 1) Η πρόσληψη προσωπικού με σχέση εργασίας Ιδιωτικού Δικαίου Ορισμένου Χρόνου κατά την παρ. 2 του άρθρου 103 του Συντάγματος διενεργείται από τις δημόσιες υπηρεσίες, τα Ν.Π.Δ.Δ. και τους Ο.Τ.Α. πρώτου και δεύτερου βαθμού, καθώς και από όλα τα νομικά πρόσωπα της παρ. 1 του άρθρου 2 του παρόντος, για την αντιμετώπιση απρόβλεπτων και επειγουσών αναγκών επιτρέπεται μόνον:
  - σε περιπτώσεις εκτεταμένων ζημιών από σεισμούς, πλημμύρες, παγετούς και πυρκαγιές,
  - σε περιπτώσεις άμεσης ανάγκης λήψης προληπτικών ή κατασταλτικών μέτρων λόγω σοβαρής απειλής της δημόσιας υγείας,
  - εφόσον η Περιφερειακή Ενότητα ή συγκεκριμένη περιοχή αυτής κηρυχθεί σε κατάσταση έκτακτης ανάγκης, για την αντιμετώπιση αναγκών εξαιτίας άλλων γεγονότων από τα οποία προκύπτει άμεσος κίνδυνος ζωής ή περιουσίας.

- 2) Η διάρκεια της απασχόλησης δεν μπορεί να υπερβαίνει τους οκτώ (8) μήνες από την επέλευση του γεγονότος ή την κήρυξη κατάστασης ανάγκης. Με την επιφύλαξη της παρ. 3, ανανέωση ή παράταση της σύμβασης ή σύναψη νέας σύμβασης ή μετατροπή σε σύμβαση αορίστου χρόνου, απαγορεύονται. Κατά τα λοιπά, για το προσωπικό του παρόντος άρθρου εφαρμόζονται οι εκάστοτε ισχύουσες διατάξεις.
- 3) Αν βασίμως εκτιμάται από τους φορείς της παρ. 1, ότι οι ανάγκες των περ. α', β' και γ' θα συνεχισθούν και πέραν του οκταμήνου, η αρμόδια αρχή κινεί εγκαίρως και σε κάθε περίπτωση τριάντα (30) τουλάχιστον ημέρες προ της λήξεως του οκταμήνου, τη διαδικασία νέων προσλήψεων με σύμβαση εργασίας ιδιωτικού δικαίου ορισμένου χρόνου ανώτατης διάρκειας οκτώ (8) μηνών και για αριθμό που εγκρίνει το αρμόδιο όργανο του φορέα για την πρόσληψη. Στους πίνακες που καταρτίζονται μπορεί να περιληφθούν και απασχοληθέντες με σύμβαση της παρ. 2, απαγορευομένης σε κάθε περίπτωση της μετατροπής της σύμβασης σε αορίστου χρόνου. Στις ως άνω συμβάσεις δεν εφαρμόζονται οι περιορισμοί του άρθρου 5 του π.δ. 164/2004 (Α' 164). Η συνολική διάρκεια των συμβάσεων των παρ. 1 και 2 δεν επιτρέπεται να υπερβαίνει το ανώτατο χρονικό διάστημα των είκοσι τεσσάρων (24) μηνών κατά την έννοια του άρθρου 6 του ΠΔ 164/2004.<sup>11</sup>
- 4) Το Α.Σ.Ε.Π. ασκεί έλεγχο συνδρομής των προϋποθέσεων πρόσληψης προσωπικού και τήρησης του παρόντος άρθρου.<sup>12</sup>

<sup>11</sup> Διαμόρφωση, ως άνω. της παρ. 3 του άρθρου 36 με την παρ. 1 του αρθ. 51 του ν. 4940/22, ΦΕΚ-112 Α/14-6-22.

<sup>12</sup> Σημειώνεται ότι με το άρθρο 75 του ν. 4921/22, ΦΕΚ-75 Α/18-4-22, ορίζεται ότι : “Η χρονική διάρκεια των συμβάσεων με σχέση εργασίας ιδιωτικού δικαίου ορισμένου χρόνου (Ι.Δ.Ο.Χ.) των υπαλλήλων κλάδων Πανεπιστημιακής Εκπαίδευσης (ΠΕ) και Τεχνολογικής Εκπαίδευσης (ΤΕ), που προσελήφθησαν σύμφωνα με το άρθρο 36 του ν. 4765/2021 (Α' 6) για την εκτέλεση των αναγκαίων αντιπλημμυρικών έργων και των έργων αποκατάστασης υποδομών, με σκοπό την αντιμετώπιση των αναγκών που προέκυψαν μετά τις πυρκαγιές του έτους 2021, σε φορείς που εδρεύουν εντός των διοικητικών ορίων της Περιφερειακής Ενότητας Ευβοίας της Περιφέρειας Στερεάς Ελλάδας, δύναται να παραταθεί από τη λήξη της για χρονικό διάστημα έως δώδεκα (12) μηνών, με απόφαση του αρμοδίου

για τον διορισμό οργάνου. Ο συνολικός χρόνος διάρκειας των εν λόγω συμβάσεων, περιλαμβανομένων των παρατάσεων τους, δεν επιτρέπεται να υπερβαίνει το ανώτατο χρονικό διάστημα των είκοσι τεσσάρων (24) μηνών κατά την έννοια του άρθρου 6 του π.δ. 164/2004 (Α' 164)".

Περαιτέρω σύμφωνα με το άρθρ. 43 του Ν. 5043/2023 (ΦΕΚ 91/Α'/2023), όπως ισχύει, επιτρέπεται η πρόσληψη προσωπικού οποιασδήποτε ειδικότητας με σύμβαση εργασίας ορισμένου χρόνου από τους Ο.Τ.Α. για την αντιμετώπιση κατεπειγουσών εποχικών ή πρόσκαιρων αναγκών, με σύμβαση εργασίας ορισμένου χρόνου της οποίας η διάρκεια δεν υπερβαίνει τους δύο (2) μήνες μέσα σε συνολικό διάστημα δώδεκα (12) μηνών. Κατ' εξαίρεση, η πρόσληψη προσωπικού της ανωτέρω κατηγορίας που απασχολείται στις δημοτικές κατασκηνώσεις γίνεται με σύμβαση εργασίας ορισμένου χρόνου, της οποίας η διάρκεια δεν υπερβαίνει τους τρεις (3) μήνες σε συνολικό διάστημα δώδεκα (12) μηνών, και η πρόσληψη προσωπικού που απασχολείται στην πυρασφάλεια γίνεται με σύμβαση εργασίας ορισμένου χρόνου, της οποίας η διάρκεια δεν υπερβαίνει τους πέντε (5) μήνες, ενώ για τη ναυαγοσωστική κάλυψη των ακτών γίνεται με σύμβαση εργασίας ορισμένου χρόνου, της οποίας η διάρκεια δεν υπερβαίνει τους τέσσερις (4) μήνες, σε συνολικό διάστημα δώδεκα (12) μηνών.

Ο υπολογισμός του δωδεκάμηνου γίνεται σύμφωνα με την παρ. 2 του άρθρου 21 του ν. 2738/1999 (Α' 180). Παράταση ή σύναψη νέας σύμβασης μέσα στο ανωτέρω δωδεκάμηνο διάστημα ή μετατροπή της σύμβασης σε αορίστου χρόνου είναι αυτοδικαίως άκυρες.

Επίσης, επιτρέπεται η πρόσληψη υπαλλήλου αντίστοιχης ειδικότητας με σύμβαση εργασίας Ιδιωτικού Δικαίου Ορισμένου Χρόνου, κατά παρέκκλιση των σχετικών διατάξεων, για την αντιμετώπιση κατεπειγουσών αναγκών που εμφανίζονται σε περίπτωση απουσίας τακτικού, μοναδικού στον κλάδο υπαλλήλου, λόγω κυήσεως, τοκετού και μητρότητας, αργίας ή διαθεσιμότητας και για το χρονικό διάστημα διάρκειας του κωλύματος.

Σύμφωνα με τον προγραμματισμό προσλήψεων έκτακτου προσωπικού έτους 2022 στους ΟΤΑ Α' & Β' Βαθμού και τα ΝΠΙΔ αυτών προβλέπεται ότι έπειτα και από την ισχύ του άρθρου 25 του Ν. 4829/2021 σε συνδυασμό με το άρθρο 186 του Ν.4635/2019 όπως τροποποιήθηκε και ισχύει, εξακολουθούν να εξαιρούνται από την έγκριση της Επιτροπής της ΠΥΣ 33/2006 και ως εκ τούτου από τον ετήσιο προγραμματισμό προσλήψεων έκτακτου προσωπικού, το προσωπικό για την κάλυψη κατεπειγουσών αναγκών του αρ. 41 του Ν. 4325/2015 και του άρθρου 36 Ν.4765/2021.

Αναφορικά με την εφαρμογή των διατάξεων του άρθρου 36 παρ. 3 του Ν. 4765/2021, ισχύει η υπ. αρ. ΔΙΠΑΑΔ/Φ.2.9/80/οικ.10391 από 27-06-2022 εγκύκλιος της Γενικής Γραμματείας Ανθρωπίνου Δυναμικού Δημοσίου Τομέα του Υπουργείου Εσωτερικών. Σύμφωνα με αυτή, αναφορικά με την εφαρμογή της παρ.3 του άρθρου 36, μετά την τροποποίησή της με το άρθρο 51 του νόμου 4940/2022, διευκρινίζονται τα εξής: Εφόσον οι φορείς της παρ. 1 εκτιμούν βασίμως ότι οι ανάγκες των περ. α', β'

και γ' θα συνεχισθούν και πέραν του οκταμήνου, κινούν εγκαίρως, τουλάχιστον τριάντα (30) ημέρες πριν τη λήξη του, τη διαδικασία νέων προσλήψεων με σύμβαση εργασίας ιδιωτικού δικαίου ορισμένου χρόνου ανώτατης διάρκειας οκτώ (8) μηνών, και για αριθμό που εγκρίνει το αρμόδιο όργανο του ίδιου του φορέα για την πρόσληψη, χωρίς δηλαδή να απαιτείται η έγκριση της Επιτροπής της ΠΥΣ 33/2006, όπως ισχύει ή κάποιου άλλου οργάνου.

Επιπροσθέτως, καταρτίζονται νέοι πίνακες υποψηφίων, στους οποίους μπορούν να συμπεριληφθούν και άτομα που ήδη απασχολήθηκαν με συμβάσεις στο πλαίσιο της παρ.2 του άρθρου 36, αποκλεισμένης, βέβαια, της μετατροπής της σύμβασής τους σε αορίστου χρόνου.

Επιπλέον, δεν απαιτείται η τήρηση των κριτηρίων και της διαδικασίας του Ν.4765/2021. Επί των εν λόγω συμβάσεων, δεν εφαρμόζονται οι περιορισμοί του άρθρου 5 του Π.Δ. 164/2004. Επισημαίνεται, περαιτέρω, ότι η συνολική διάρκεια των συμβάσεων των παρ. 1 και 2 δεν επιτρέπεται να υπερβαίνει το ανώτατο χρονικό διάστημα των είκοσι τεσσάρων (24) μηνών κατά την έννοια του άρθρου 6 του Π.Δ. 164/2004. Το ΑΣΕΠ, όπως και στην περίπτωση των παρ. 1 και 2 του άρθρου 36, ασκεί έλεγχο συνδρομής των προϋποθέσεων πρόσληψης του προσωπικού και τήρησης των οριζόμενων στο άρθρο 36 (βλ. παράγραφο 4 του εν λόγω άρθρου).

Τέλος, η παρ. 1 του άρθρου 51 του Ν. 4940/2022 εφαρμόζεται και στις διαδικασίες προσλήψεων της παρ. 3 του άρθρου 36 του Ν. 4765/2021 που έχουν εκκινήσει μέχρι τη δημοσίευση του ως άνω νόμου, ήτοι μέχρι την 14η Ιουνίου 2022.



#### **10.6 Επίταξη προσωπικών υπηρεσιών για την αντιμετώπιση επείγουσας κοινωνικής ανάγκης από θεομηνία.**

Θέματα που σχετίζονται με την επίταξη προσωπικών υπηρεσιών και επίταξη κινητών και ακίνητων πραγμάτων για την αντιμετώπιση επείγουσας κοινωνικής ανάγκης από θεομηνία ή ανάγκης που μπορεί να θέσει σε κίνδυνο τη δημόσια υγεία, ρυθμίζονται με το άρθρο 1 του Νόμου 4325/15 (ΦΕΚ 47/Α'/2015), με ισχύ από την 11η-05-2015, το άρθρο 41 του Ν. 3536/2007 (42/Α'/2007) και το Ν.Δ.17/1974 (236/Α'/1974), όπως τροποποιήθηκαν και ισχύουν.

Σύμφωνα με τα ανωτέρω η επίταξη προσωπικών υπηρεσιών επιτρέπεται αποκλειστικά σε περίπτωση πολέμου ή επιστράτευσης ή επείγουσας κοινωνικής ανάγκης από θεομηνία ή ανάγκης που μπορεί να θέσει σε κίνδυνο τη δημόσια υγεία.

Οι ανωτέρω διατάξεις εφαρμόζονται κατόπιν απόφασης του Πρωθυπουργού, ύστερα από αιτιολογημένη εισήγηση του Υπουργού στην αρμοδιότητα του οποίου ανήκει η αντιμετώπιση της αιτίας που προκάλεσε ανάγκη από τις αναφερόμενες παραπάνω. Με την απόφαση του Πρωθυπουργού εξουσιοδοτούνται οι Υπουργοί ή Περιφερειάρχες να προβαίνουν, με απόφασή τους, σε επίταξη προσωπικών υπηρεσιών (άρθρ. 1 του Ν. 4325/15).

Η Δ/ση Σχεδιασμού Αντιμετώπισης Εκτάκτων Αναγκών της ΓΓΠΠ, με το 3854/10-06-2015 έγγραφό της, έχει ενημερώσει σχετικά τις αρμόδιες οργανικές μονάδες Πολιτικής Προστασίας των Περιφερειών και των Δήμων της χώρας, καθώς και εμπλεκόμενους φορείς σε κεντρικό επίπεδο (Α/ΕΛ.ΑΣ., Α.Π.Σ., Α/Λ.Σ.-ΕΛ.ΑΚΤ., ΕΚΑΒ, κλπ).

**ΜΕΡΟΣ 11**  
**ΔΙΟΙΚΗΤΙΚΗ ΜΕΡΙΜΝΑ ΠΛΗΓΕΝΤΩΝ/**  
**ΑΜΕΣΗ-ΒΡΑΧΕΙΑ**  
**ΑΠΟΚΑΤΑΣΤΑΣΗ**

**ΜΕΡΟΣ 11. ΔΙΟΙΚΗΤΙΚΗ ΜΕΡΙΜΝΑ ΠΛΗΓΕΝΤΩΝ ΔΗΜΟΥ ΝΕΑΣ ΣΜΥΡΝΗΣ/ ΑΜΕΣΗ-ΒΡΑΧΕΙΑ ΑΠΟΚΑΤΑΣΤΑΣΗ.**

**11.1 Οικονομική ενίσχυση πληγέντων.**

Η κοινωνική προστασία στους πολίτες που περιέρχονται σε κατάσταση ανάγκης εξαιτίας εκδήλωσης δασικών πυρκαγιών υποστηρίζεται από τη Γενική Γραμματεία Αποκατάστασης Φυσικών Καταστροφών και Κρατικής Αρωγής του Υπουργείου Κλιματικής Κρίσης και Πολιτικής Προστασίας δια των αρμοδίων Υπηρεσιών του Δήμου Νέας Σμύρνης.

Συγκεκριμένα σύμφωνα με το άρθρο 7 του Π.Δ. 77/2023 ΦΕΚ/τ. Α' / 130 27-06-2023, στη Γενική Γραμματεία Αποκατάστασης Φυσικών Καταστροφών και Κρατικής Αρωγής του Υπουργείου Κλιματικής Κρίσης και Πολιτικής Προστασίας μεταφέρεται, η αρμοδιότητα της περ.(γ) της παρ.1 του άρθρου 1 του ν.δ. 57/1973 (Α'149), ως προς το σκέλος της χορήγησης οικονομικής ενίσχυσης σε όσους περιέρχονται σε κατάσταση έκτακτης ανάγκης συνεπεία θεομηνίας (δασικής πυρκαγιάς) και λοιπών φυσικών καταστροφών, από το Τμήμα Επιχορηγήσεων Τοπικής Αυτοδιοίκησης της Διεύθυνσης Οικονομικής και Αναπτυξιακής Πολιτικής της Γενικής Διεύθυνσης Οικονομικών Τοπικής Αυτοδιοίκησης και Αναπτυξιακής

Πολιτικής της Γενικής Γραμματείας Εσωτερικών και Οργάνωσης του Υπουργείου Εσωτερικών».<sup>13</sup>

Θέματα σχετικά με την διαδικασία χορήγησης οικονομικής ενίσχυσης πολιτών που πλήττονται από φυσικές καταστροφές αναφέρονται στην ΚΥΑ 33862/2019 (ΦΕΚ 1699/Β'/2019) όπως τροποποιήθηκε με την Αριθμ. 31 ΕΞ 2023 ΦΕΚ τ. Β' 5072/16-08-2023 «Τροποποίηση της υπ' αρ. 33862/06.05.2019 (Β' 1699) κοινής απόφασης των Υπουργών Εσωτερικών και Οικονομικών «Διαδικασία χορήγησης οικονομικής ενίσχυσης πολιτών που πλήττονται από φυσικές καταστροφές».

Σύμφωνα με τις ανωτέρω ΚΥΑ προβλέπεται:

Α) Η χορήγηση εφάπαξ χορήγηση επιδόματος πρώτων βιοτικών αναγκών ποσού εξακοσίων ευρώ (600,00€) στο κάθε νοικοκυριό του οποίου η κύρια κατοικία έχει πληγεί από φυσικές καταστροφές (δασικές πυρκαγιές) και περιέρχεται σε κατάσταση έκτακτης ανάγκης,

<sup>13</sup> Άρθρο 5 Μεταβατικές και τελικές διατάξεις ΚΥΑ Αριθμ. 31 ΕΞ 2023 ΦΕΚ τ. Β' 5072/16-08-2023:

1. Η παρούσα ισχύει για φυσικές καταστροφές που εκδηλώνονται μετά την ημερομηνία μεταφοράς της αρμοδιότητας της περ.(γ) της παρ.1 του άρθρου 1 του ν.δ. 57/1973 στο Υπουργείο Κλιματικής Κρίσης και Πολιτικής Προστασίας, σύμφωνα με το Π.Δ. 77/2023.

2. Τα υποβληθέντα και υποβαλλόμενα αιτήματα στη Διεύθυνση Οικονομικής και Αναπτυξιακής Πολιτικής/ Τμήμα Επιχορηγήσεων Τοπικής Αυτοδιοίκησης του Υπουργείου Εσωτερικών εντός του 2023 (πριν και μετά την έκδοση του Π.Δ. 77/2023) διεκπεραιώνονται από το Υπουργείο Εσωτερικών και τυχόν αιτήματα που δεν ολοκληρωθούν έως την λήξη του έτους, διαβιβάζονται με ευθύνη της αρμόδιας υπηρεσίας του Υπουργείου Εσωτερικών αναφορικά με την πληρότητά τους, στη Γενική Διεύθυνση Αποκατάστασης Επιπτώσεων Φυσικών Καταστροφών της Γενικής Γραμματείας Αποκατάστασης Φυσικών Καταστροφών και Κρατικής Αρωγής, του Υπουργείου Κλιματικής Κρίσης και Πολιτικής Προστασίας. Εκκρεμή αιτήματα που έχουν υποβληθεί στο Υπουργείο Εσωτερικών μέχρι την έκδοση του Π.Δ. 77/2023, διεκπεραιώνονται σύμφωνα με τις προϋποθέσεις και τα όρια που ίσχυαν μέχρι την ημερομηνία έναρξης ισχύος του Π.Δ. 77/2023.

3. Ειδικά για το έτος 2023 οι σχετικές δαπάνες βαρύνουν τον προϋπολογισμό του Υπουργείου Εσωτερικών, Ειδικός Φορέας 1007-201-0000000, ΑΛΕ 2310401006, σύμφωνα με το άρθρο 14 του Π.Δ. 77/2023 ως τροποποιήθηκε με το άρθρο 5 του Π.Δ. 82/2023

Β] Η χορήγηση επιδόματος ποσού μέχρι έξι χιλιάδων ευρώ (6.000,00 €) κατ' ανώτατο όριο, για την αντιμετώπιση απλών επισκευαστικών εργασιών ή/και την αντικατάσταση οικοσκευής. Σε περίπτωση δευτερεύουσας κατοικίας, το ποσό μειώνεται κατά 50%.

Γ] Εφάπαξ Χορήγηση επιδόματος στα άτομα που υπέστησαν μόνιμη σωματική βλάβη με ποσοστό αναπηρίας 67% και άνω.

Στο Δήμο Νέας Σμύρνης συγκροτείται με απόφαση Δημάρχου τριμελής Επιτροπή, η οποία έχει ως αρμοδιότητα την εξέταση των αιτημάτων για την ένταξη ή μη των οικογενειών ή των μεμονωμένων ατόμων στο πρόγραμμα ενίσχυσης τόσο όσον αφορά στη χορήγηση του επιδόματος πρώτων βιοτικών αναγκών, όσο και στη χορήγηση του επιδόματος για την αντιμετώπιση απλών επισκευαστικών εργασιών ή/και την αντικατάσταση οικοσκευής τους

Η εν λόγω Επιτροπή διενεργεί αυτοψία στις δηλωμένες στην αίτηση δικαιούχων ως πληγείσες κύριες ή δευτερεύουσες κατοικίες, προκειμένου:

α) Να ελέγξει ότι η κύρια ή δευτερεύουσα κατοικία που έχει δηλωθεί είναι πληγείσα, στην περίπτωση του επιδόματος πρώτων βιοτικών αναγκών.

β) Να ορίσει το βαθμό ζημίας της κύριας κατοικίας ή δευτερεύουσας, στην περίπτωση του επιδόματος απλών επισκευαστικών εργασιών ή/και οικοσκευής.

Στην περίπτωση που έχει διενεργηθεί αυτοψία από την Γ.Δ.Α.Ε.Φ.Κ., δεν απαιτείται η διενέργεια αυτοψίας από την Επιτροπή. Στις περιπτώσεις αυτές, ως «Κατηγορία Α» μικρών ζημιών, ορίζεται η κατοικία που έχει χαρακτηριστεί ως κατάλληλη για χρήση («ΠΡΑΣΙΝΗ») και έχει υποστεί ελαφρές βλάβες, σύμφωνα με το δελτίο επανελέγχου, «Κατηγορία Β» μέτριων ζημιών, ορίζεται η κατοικία που έχει χαρακτηριστεί ως προσωρινά ακατάλληλη για χρήση («ΚΙΤΡΙΝΗ»), σύμφωνα με το δελτίο επανελέγχου και «Κατηγορία Γ» μεγάλων ζημιών, ορίζεται η κατοικία που έχει χαρακτηριστεί ως επικίνδυνη για χρήση («ΚΟΚΚΙΝΗ»), σύμφωνα με το δελτίο επανελέγχου.

Η Επιτροπή προσδιορίζει το ύψος του επιδόματος του άρθρου 2 της ΚΥΑ Αριθμ. 31 ΕΞ 2023 ΦΕΚ τ. Β' 5072/16-08-2023, σύμφωνα με όσα ορίζονται στο Παράρτημα αυτής. Σε περίπτωση δευτερεύουσας κατοικίας, το προσδιοριζόμενο ποσό μειώνεται κατά 50%.

Η τελική αναγνώριση των δικαιούχων των επιδομάτων της ΚΥΑ 33862/2019 όπως τροποποιήθηκε με την ΚΥΑ Αριθμ. 31 ΕΞ 2023 ΦΕΚ τ. Β' 5072/16-08-2023 γίνεται με απόφαση του Δημάρχου Νέας Σμύρνης, σύμφωνα με την εισήγηση της ανωτέρω Επιτροπής.

Εφόσον το προσωπικό του Δήμου Νέας Σμύρνης δεν επαρκεί για την άμεση ολοκλήρωση της εξέτασης των αιτημάτων, ως μέλη της Επιτροπής μπορούν να ορίζονται μόνιμοι και Ιδιωτικού Δικαίου Αορίστου Χρόνου (ΙΔΑΧ) υπάλληλοι υπηρεσιών του Δημοσίου και του ευρύτερου Δημοσίου τομέα, ύστερα από πρόσκληση του Δημάρχου Νέας Σμύρνης.

Σε περιπτώσεις που διενεργούνται αυτοψίες από την Γ.Δ.Α.Ε.Φ.Κ., η Γ.Δ.Α.Ε.Φ.Κ. διαβιβάζει στο Δήμο Νέας Σμύρνης, αναλυτική κατάσταση με τα στοιχεία των δελτίων επανελέγχου και η Επιτροπή προβαίνει σε διασταύρωση των στοιχείων των αιτούντων με τα στοιχεία των δελτίων επανελέγχου προκειμένου να προσδιοριστούν οι δικαιούχοι.

Οι **υποψήφιοι δικαιούχοι**, υποχρεούνται να υποβάλλουν την αίτηση στον Δήμο Νέας Σμύρνης σε χρονικό διάστημα **σαράντα πέντε (45) ημερών, από την ημερομηνία εκδήλωσης της φυσικής καταστροφής (δασική πυρκαγιά).**

**Ο Δήμος Νέας Σμύρνης υποχρεούται να υποβάλλει στη Γ.Δ.Α.Ε.Φ.Κ. του Υπουργείου Κλιματικής Κρίσης και Πολιτικής Προστασίας αίτημα επιχορήγησης, εντός τριών (3) μηνών από την ημερομηνία εκδήλωσης της φυσικής καταστροφής στο οποίο αναγράφονται:**

α) το συνολικό ποσό αιτούμενης επιχορήγησης,

β) ο αριθμός των δικαιούχων ανά κατηγορία οικονομικής ενίσχυσης,

γ) το είδος της φυσικής καταστροφής,

δ) την ημερομηνία εκδήλωσης της φυσικής καταστροφής. Σε περιπτώσεις που διενεργούνται αυτοψίες από την Γ.Δ.Α.Ε.Φ.Κ., στο αίτημα επιχορήγησης περιλαμβάνονται τα αιτήματα για τα οποία έχουν διασταυρωθεί τα στοιχεία των αιτούντων με τα στοιχεία των δελτίων επανελέγχου της Γ.Δ.Α.Ε.Φ.Κ. .

Η Γ.Δ.Α.Ε.Φ.Κ. προβαίνει στην έκδοση απόφασης επιχορήγησης. Η Γ.Δ.Α.Ε.Φ.Κ. δύναται να διενεργεί δειγματοληπτικούς ελέγχους, κατόπιν αναζήτησης και παραλαβής των δικαιολογητικών των δικαιούχων από το Δήμο Νέας Σμύρνης.

Η σχετική δαπάνη που θα προκληθεί κατά περίπτωση από τις διατάξεις της παρούσας απόφασης, θα βαρύνει τον προϋπολογισμό του Δήμου Νέας Σμύρνης, ο οποίος θα ενισχύονται από πιστώσεις που εγγράφονται για τον σκοπό αυτό, στον προϋπολογισμό εξόδων του Υπουργείου Κλιματικής Κρίσης και Πολιτικής Προστασίας (Ειδικός φορέας 1060-202-0000000 «Γενική Γραμματεία Αποκατάστασης και Κρατικής Αρωγής» ΑΛΕ 2310401006).

### **11.2 Ψυχοκοινωνική υποστήριξη πληγέντων - Αντιμετώπιση εκτάκτων καταστάσεων που αφορούν στη δημόσια υγεία.**

Σε περιπτώσεις όπου άτομα, οικογένειες και πληθυσμιακές ομάδες του Δήμου Νέας Σμύρνης θεωρείται ότι χρήζουν άμεσα έκτακτης κοινωνικής βοήθειας λόγω αντιμετώπισης κοινωνικών κινδύνων που προέρχονται από δασικές πυρκαγιές, το Εθνικό Κέντρο Κοινωνικής Αλληλεγγύης (Ε.Κ.Κ.Α.) της Γενικής Γραμματείας Κοινωνικής Αλληλεγγύης και Καταπολέμησης της Φτώχειας του Υπουργείου Κοινωνικής Συνοχής και Οικογένειας, συντονίζει το δίκτυο παροχής υπηρεσιών κοινωνικής στήριξης.

Μετά από δασική πυρκαγιά με καταστροφικές συνέπειες το Ε.Κ.Κ.Α., εφόσον συντρέχει λόγος, συγκροτεί και κινητοποιεί ομάδες ταχείας παρέμβασης, συγκροτούμενες κυρίως από ψυχολόγους και κοινωνικούς λειτουργούς, για την παροχή άμεσης συμβουλευτικής υποστήριξης και βραχείας διάρκειας ψυχολογικής υποστήριξης σε ατομικό, ομαδικό και κοινοτικό επίπεδο (Ν. 2646/1998 - ΦΕΚ 236/Α'/1998, Ν. 3106/2003 - ΦΕΚ 30/Α'/2003, Ν. 3402/2005 - ΦΕΚ 258/Α'/2005, ΠΔ 22/2006 - ΦΕΚ18/Α'/2006).

Ο γενικότερος συντονισμός των φορέων που έχουν την ευθύνη για την υλοποίηση δράσεων σχετικών με την αντιμετώπιση εκτάκτων καταστάσεων που αφορούν στη δημόσια υγεία είναι αρμοδιότητα του ΕΚΑΒ (Ν.1579/1985, ΠΔ376/1988 & ΠΔ 348/1996, Ν. 4633/2019 - ΦΕΚ 161/Α'/2019). Σε περίπτωση δασικών πυρκαγιών το ΕΚΑΒ εφαρμόζει τα επιχειρησιακά σχέδια αντιμετώπισης εκτάκτων αναγκών του τομέα υγείας, εφόσον τούτο απαιτείται (Ν.3370/05, ΦΕΚ 176/Α'/2005 – Ν. 3527/07, ΦΕΚ 25/Α'/2007 - Ν.4633/2019, ΦΕΚ 161/Α'/2019).

### **11.3 Αποκατάσταση κτιρίων πληγέντων από δασικές πυρκαγιές – χορήγηση στεγαστικής συνδρομής.**

Μετά την εκδήλωση δασικών πυρκαγιών με ζημιές σε κτίρια, η Διεύθυνση Αποκατάστασης Επιπτώσεων Φυσικών Καταστροφών Κεντρικής Ελλάδος ( Δ.Α.Ε.Φ.Κ.- Κ.Ε.) Γενική Γραμματεία Αποκατάστασης Φυσικών Καταστροφών και Κρατικής Αρωγής του Υπουργείου Κλιματικής Κρίσης και Πολιτικής Προστασίας βάσει του ισχύοντος θεσμικού πλαισίου, είναι αρμόδια για την έκδοση Κ.Υ.Α. για την οριοθέτηση περιοχών ως πληγείσες από δασική πυρκαγιά και οι Γ.Δ.Α.Ε.Φ.Κ. και Δ.Α.Ε.Φ.Κ.- Κ.Ε., Δ.Ε. & Β.Ε. είναι αρμόδιες για τη χορήγηση στεγαστικής συνδρομής (Δωρεάν Κρατική Αρωγή και Άτοκο Δάνειο) για την επισκευή ή ανακατασκευή των πληγέντων κτιρίων (Π.Δ. 77/2023 ΦΕΚ/τ. Α'/ 130 27-06-2023, Ν. 1190/1981 - ΦΕΚ 203/Α/1981, Ν. 867/1979 – ΦΕΚ 24/Α/1979, Ν. 2576/1998 - ΦΕΚ 25/Α/1998, Ν.4313/2014, άρθρο 84 – ΦΕΚ 261/Α/2014, ΠΔ 123/2017).

Ειδικότερα (ΔΑΕΦΚ/οικ.2538/A326/4-6-2015 έγγραφο ΔΑΕΦΚ με ΑΔΑ 6162465ΦΘΘ-ΡΥ7), μετά την εκδήλωση φυσικής καταστροφής, εκτός σεισμού, προκειμένου η Γ.Δ.Α.Ε.Φ.Κ., στα πλαίσια των αρμοδιοτήτων της, να προβεί άμεσα σε όλες τις απαιτούμενες ενέργειες, **απαιτείται να της γνωστοποιηθεί άμεσα από την Περιφέρεια το συμβάν (είδος συμβάντος και ακριβείς ημερομηνίες) καθώς και οι περιοχές που έχουν πληγεί.**

Στη συνέχεια μετά τη διενέργεια αυτοψιών και την καταγραφή των ζημιών στις επιχειρήσεις και στις κατοικίες από την Περιφέρεια και τον Δήμο Νέας Σμύρνης, η Περιφέρεια υποβάλει στη Δ.Α.Ε.Φ.Κ. – Κ.Ε. αίτημα οριοθέτησης συνοδευόμενο από συγκεντρωτικές καταστάσεις των πορισμάτων των αυτοψιών, προκειμένου η Υπηρεσία να εξετάσει τη δυνατότητα οριοθέτησης των πληγεισών περιοχών.

Θέματα που αφορούν τις επιτροπές ελέγχου κτιρίων μετά από φυσικές καταστροφές, που συγκροτούνται με ευθύνη του Προϊσταμένου της αρμόδιας, χωρικά, Δ.Α.Ε.Φ.Κ., για τον έλεγχο πληγέντων κτιρίων, ρυθμίζονται με το Γ.Δ.Α.Ε.Φ.Κ./ οικ. 288 /ΓΔβ1/14-05-2018 έγγραφο της Γ.Δ.Α.Ε.Φ.Κ. (ΑΔΑ: ΩΧΜΧ465ΧΘΞ-Β17). Οι ανωτέρω επιτροπές συντάσσουν τα Πρωτόκολλα Αυτοψίας Επικινδύνως Ετοιμόρροπων Κτιρίων (Π.Α.Ε.Ε.Κ) ή τις Εκθέσεις Αυτοψίας Ολοσχερώς Κατεστραμμένων Κτιρίων και συμπληρώνουν τα έντυπα αυτοψίας και καταγραφής βλαβών στα κτίρια (δελτία ταχείας αυτοψίας ή/και επανελέγχου, δελτία αυτοψίας και καταγραφής βλαβών στα κτίρια κ.λπ.) που χορηγούνται από τη Γ.Δ.Α.Ε.Φ.Κ., σύμφωνα με τις οδηγίες της.

**Όταν από την ολοκλήρωση της προαναφερθείσας διαδικασίας προκύψει η ανάγκη για οριοθέτηση, η Δ.Α.Ε.Φ.Κ.- Κ.Ε. εκδίδει τη σχετική Κοινή Υπουργική Απόφαση.**

Για την αποκατάσταση των πληγέντων η Γενική Διεύθυνση Αποκατάστασης Επιπτώσεων Φυσικών Καταστροφών (Γ.Δ.Α.Ε.Φ.Κ.) εισηγείται ενέργειες που συνδέονται με:

- την οριοθέτηση της πληγεισας περιοχής,
- τη χορήγηση στεγαστικής συνδρομής για επισκευή ή ανακατασκευή κτιρίων που επλήγησαν από δασική πυρκαγιά,
- τον καθορισμό της διαδικασίας και των προθεσμιών για την έκδοση αδειών επισκευής και τη χορήγηση της αντίστοιχης στεγαστικής συνδρομής για την αποκατάσταση των ζημιών,
- τον καθορισμό των όρων σύνταξης μελετών επισκευής και των τιμών των εργασιών αποκατάστασης,
- τον καθορισμό της διαδικασίας και των προθεσμιών για τη χορήγηση της στεγαστικής συνδρομής για την ανακατασκευή κτιρίων που κρίθηκαν κατεδαφιστέα,

- την προσωρινή στέγαση των πληγέντων, με χορήγηση επιδότησης ενοικίου ή ενιαία μεταφερόμενων οικίσκων τύπου container.

**11.4 Παροχή επιχορήγησης σε βιομηχανικές και βιοτεχνικές μονάδες, εμπορικά καταστήματα, άλλες επιχειρήσεις και φορείς μη κερδοσκοπικού χαρακτήρα που πλήττονται από δασικές πυρκαγιές.**

Το πλαίσιο κρατικής αρωγής προς επιχειρήσεις και μη κερδοσκοπικού χαρακτήρα φορείς για θεομηνίες<sup>14</sup> ρυθμίζεται με τον Νόμο 4797/2021 (ΦΕΚ 66/Α'/2021) όπως έχει τροποποιηθεί και ισχύει.

Αναλυτικότερα, σε επιχειρήσεις και σε μη κερδοσκοπικού χαρακτήρα φορείς<sup>15</sup> (όπως αυτές ορίζονται στο άρθρο 3 περ. β του Ν.4797/21 όπως ισχύει και στο άρθρο 2 «Υπαγόμενες επιχειρήσεις» της υπό στοιχεία 74617 ΕΞ 2021/23-6-2021 όπως ισχύει (ΦΕΚ 2670 Β/23-6-

<sup>14</sup> Σύμφωνα με τα άρθρο 3 «Ορισμοί» του Ν.4797/21 ως «Θεομηνίες» ορίζονται: σεισμοί, χιονοστιβάδες, κατολισθήσεις και πλημμύρες, ανεμοστρόβιλοι, τυφώνες, εκρήξεις ηφαιστείων, πυρκαγιές δασών, καθώς και ανεξέλεγκτες πυρκαγιές από φυσικά αίτια.

<sup>15</sup> Ως Δικαιούχοι κρατικής αρωγής» σύμφωνα με το άρθρο 3 περ. β του Ν.4797/21 όπως ισχύει ορίζονται οι:

- «Επιχειρήσεις» στις οποίες ανήκουν οι βιομηχανικές και βιοτεχνικές μονάδες, εμπορικά καταστήματα, αγροτικές εκμεταλλεύσεις, επιχειρήσεις που ασκούν νόμιμη οικονομική δραστηριότητα, ανεξάρτητα από τη μορφή τους, συμπεριλαμβανομένων και των ατομικών επιχειρήσεων και των ελεύθερων επαγγελματιών, καθώς και των επιχειρήσεων που δραστηριοποιούνται στην παραγωγή, μεταποίηση ή εμπορία προϊόντων αλιείας και υδατοκαλλιέργειας. Στις επιχειρήσεις του προηγούμενου εδαφίου συμπεριλαμβάνονται και οι δημόσιες επιχειρήσεις, δημοτικές ή κοινοτικές κοινωφελείς επιχειρήσεις, ανώνυμες εταιρείες των οργανισμών τοπικής αυτοδιοίκησης (Ο.Τ.Α.).
- «Αγροτικές εκμεταλλεύσεις» στις οποίες ανήκουν οι γεωργικές και κτηνοτροφικές μονάδες, οι οποίες ανήκουν σε ένα ή περισσότερα φυσικά πρόσωπα ή και σε νομικά πρόσωπα.
- «Μη κερδοσκοπικού χαρακτήρα φορείς» στους οποίους ανήκουν τα νομικά πρόσωπα και νομικές οντότητες ιδιωτικού δικαίου, τα οποία επιδιώκουν κοινωφελείς ή άλλους σκοπούς που ενδιαφέρουν το κοινωνικό σύνολο και δεν επιδιώκουν κέρδος, όπως φιλανθρωπικά σωματεία, κοινωφελή ιδρύματα και αστικές εταιρείες μη κερδοσκοπικού χαρακτήρα.



2021)<sup>16</sup> Απόφασης του Υπουργού και του Υφυπουργού Οικονομικών: «Ρύθμιση ειδικότερων θεμάτων επί των διαδικασιών επιχορήγησης επιχειρήσεων για θεομηνίες του Ν. 4797/2021 (Α' 66)» (Β' 2670), που πλήττονται από θεομηνίες, δύναται να παρέχεται επιχορήγηση για την αντιμετώπιση των ζημιών από το Πρόγραμμα Δημοσίων Επενδύσεων, σύμφωνα με τη διαδικασία που ορίζεται στο άρθρο 7 του Ν.4797/21 (ΦΕΚ 66 Α'), όπως ισχύει.

**Η επιχορήγηση καλύπτει υλικές ζημιές που προκλήθηκαν από θεομηνία σε στοιχεία ενεργητικού, όπως εξοπλισμός, πρώτες ύλες, εμπορεύματα, φορτηγά αυτοκίνητα δημόσιας και ιδιωτικής χρήσης, καθώς και αυτοκίνητα επαγγελματικής χρήσης, μέσα παραγωγής, συμπεριλαμβανομένου και του εγγείου κεφαλαίου και των αποθηκευμένων προϊόντων, τα οποία καταγράφηκαν ως κατεστραμμένα, πλην των ζημιών σε κτίρια.**

Σύμφωνα με τα ανωτέρω καθορίζονται επίσης τα απαιτούμενα δικαιολογητικά των επιχειρήσεων και των φορέων μη κερδοσκοπικού χαρακτήρα που διαβιβάζονται από την Περιφέρεια στη Διεύθυνση Κρατικής Αρωγής της Γενικής Γραμματείας Αποκατάστασης Φυσικών Καταστροφών και Κρατικής Αρωγής του Υπουργείου Κλιματικής Κρίσης και Πολιτικής Προστασίας και κάθε άλλο θέμα σχετικό με την εφαρμογή του Ν.4797/21.

Η επιχορήγηση συνίσταται σε δωρεάν χρηματική ενίσχυση του Δημοσίου και είναι ίση με ποσοστό της κατά περίπτωση εκτιμηθείσας ζημίας, από την αρμόδια επιτροπή κρατικής αρωγής της Περιφέρειας, το οποίο ποσοστό καθορίζεται κάθε φορά με την απόφαση του Υπουργού Οικονομικών στην οποία καθορίζονται οι προϋποθέσεις καταβολής της ενίσχυσης, το ύψος της επιχορήγησης, ο τρόπος καταβολής της και ο τρόπος αφαίρεσης της ενίσχυσης της πρώτης αρωγής ή της προκαταβολής, καθώς και κάθε θέμα σχετικό με την παροχή της επιχορήγησης κάθε φορά (άρθρο 7 παρ.5 Ν.4797/21).

**Διευκρινίζεται ότι προαπαιτούμενο της έναρξης της διαδικασίας επιχορηγήσεων επιχειρήσεων και μη κερδοσκοπικού χαρακτήρα φορέων για θεομηνίες, αποτελεί η οριοθέτηση της πληγείσας περιοχής από τη Διεύθυνση Αποκατάστασης Επιπτώσεων**

<sup>16</sup> Η υπό στοιχεία 74617 ΕΞ 2021/23-6-2021 (ΑΔΑ: 68ΦΓΗ-ΧΟΨ) απόφαση του Υπουργού και του Υφυπουργού Οικονομικών: «Ρύθμιση ειδικότερων θεμάτων επί των διαδικασιών επιχορήγησης επιχειρήσεων για θεομηνίες του Ν. 4797/2021 (Α' 66)» (Β' 2670), όπως τροποποιήθηκε με τις υπό στοιχεία 110065 ΕΞ2021/ 10.09.2021 (ΑΔΑ: 654ΩΗ-ΔΧ0) (Β' 4203) και 147036 ΕΞ 2021/22-11-2021 (ΑΔΑ:Ψ9Ρ2Η-8ΨΙ) (Β' 5424) αποφάσεις του Υπουργού Οικονομικών. Γενικό Σχέδιο Αντιμετώπισης Εκτάκτων Αναγκών Εξ Αιτίας Δασικών Πυρκαγιών «ΙΟΛΑΟΣ 2» 5 η Έκδοση 2022 Δ/νση Σχεδιασμού Αντιμετώπισης Εκτάκτων Αναγκών / ΓΓΠΠ 146/208.

**Φυσικών Καταστροφών Κεντρικής Ελλάδος (Δ.Α.Ε.Φ.Κ.- Κ.Ε.)** της Γενικής Γραμματείας Αποκατάστασης Φυσικών Καταστροφών και Κρατικής Αρωγής του Υπουργείου Κλιματικής Κρίσης και Πολιτικής Προστασίας, βάσει του ισχύοντος θεσμικού πλαισίου, η οποία είναι αρμόδια για την έκδοση Κ.Υ.Α. για την οριοθέτηση περιοχών ως πληγείσες από σεισμούς, πλημμύρες, πυρκαγιές, κατολισθήσεις, ανεμοστρόβιλους, τυφώνες, χιονοστιβάδες, χαλαζοπτώσεις και ηφαιστειακές εκρήξεις βάσει του άρθρου 10 του Ν. 2576/98, όπως έχει τροποποιηθεί και ισχύει, που αναφέρεται στην οριοθέτηση πληγείσων περιοχών.

Επίσης, για την επιχορήγηση ασφαλισμένων επιχειρήσεων και μη κερδοσκοπικού χαρακτήρα φορέων ισχύει το άρθρο 5 του Ν.4797/21 όπως τροποποιήθηκε με το άρθρο 101 του Ν. 4914/22, ΦΕΚ-61 Α/21-3-22 και το άρθρο 7 «Διαδικασίες ασφαλισμένων επιχειρήσεων» της υπό στοιχεία 74617 ΕΞ 2021/23-6-2021 (ΑΔΑ: 68ΦΓΗ-ΧΟΨ) απόφαση του Υπουργού και του Υφυπουργού Οικονομικών, όπως τροποποιήθηκε και ισχύει.

Επίσης, σύμφωνα με το άρθρο 4 παρ. 2 του Ν.4797/21 προβλέπεται ότι ως προς τις επιχειρήσεις ατόμων με αναπηρία ή ατόμων τα οποία είναι μέλη οικογένειας στην οποία υπάρχει άτομο με αναπηρία, λαμβάνεται μέριμνα, ώστε η επιχορήγηση να καταβάλλεται κατά προτεραιότητα ενώ σχετικά ισχύει και το άρθρο 8 «Επιχειρήσεις ΑΜΕΑ ή μελών οικογενειών ΑΜΕΑ» της υπό στοιχεία 74617 ΕΞ 2021/23-6-2021 (ΑΔΑ: 68ΦΓΗ-ΧΟΨ) απόφαση του Υπουργού και του Υφυπουργού Οικονομικών, όπως τροποποιήθηκε και ισχύει.

Θέματα που αφορούν στην υλοποίηση των διαδικασιών κάθε είδους ενίσχυσης που θεσπίζονται με τον Ν.4797/21, αναφέρονται αναλυτικά στον Ν. 4797/2021 και στις σχετικές υπουργικές αποφάσεις.

Διευκρινίζεται ότι η έκδοση αποφάσεων της Γενικής Γραμματείας Πολιτικής Προστασίας που αναφέρονται στην κήρυξη μιας περιοχής σε κατάσταση έκτακτης ανάγκης συνδέεται αποκλειστικά με τον επιχειρησιακό ρόλο που αναλαμβάνει στο συντονισμό του δυναμικού και των μέσων των φορέων που επιχειρούν για την άμεση αντιμετώπισή τους, καθώς και με το μέγεθος της κινητοποίησης του δυναμικού και των μέσων που είναι πλέον του διατιθέμενου υπό κανονικές συνθήκες. Η κήρυξη μιας περιοχής σε κατάσταση έκτακτης ανάγκης από τη Γενική Γραμματεία Πολιτικής Προστασίας δεν αποτελεί προϋπόθεση για την ενεργοποίηση ειδικότερων νομοθετικών ρυθμίσεων σχετικών με την καταβολή αποζημιώσεων και δανείων σε πληγέντες πάρα μόνο αν προβλέπεται ρητά σε ειδικότερες νομοθεσίες και για συγκεκριμένες καταστροφές.

**11.5 Επιχορήγηση Δήμου Νέας Σμύρνης στα πλαίσια του έργου «Πρόγραμμα Πρόληψης και Αντιμετώπισης Ζημιών και Καταστροφών που Προκαλούνται από Θεομηνίες στους ΟΤΑ Α΄ και Β΄ Βαθμού».**

Για την αντιμετώπιση των ήδη επελθουσών ζημιών από θεομηνίες, όπως καταστροφές λόγω δασικών πυρκαγιών κλπ., ο Δήμος Νέας Σμύρνης δύναται να υποβάλλει αίτημα επιχορήγησης στο πλαίσιο του έργου της Πρόληψης & Αντιμετώπισης Ζημιών και Καταστροφών που προκαλούνται από θεομηνίες που είναι ενταγμένο στο εθνικό σκέλος του Προγράμματος Δημοσίων Επενδύσεων του Υπουργείου Εσωτερικών και συγκεκριμένα στη ΣΑΕ 055 (Εγκύκλιος Αρ.10 ΑΠ. 7207/7-03-2017 έγγραφο του ΥΠ.ΕΣ. με ΑΔΑ: Ψ65Π465ΧΘ7-4Ε8 και 17939/30-05-2017 έγγραφο του ΥΠ.ΕΣ. με ΑΔΑ: 7ΖΜΥ465ΧΘ7-ΙΥΜ).

Όπως αναφέρεται στην ανωτέρω εγκύκλιο, για την έκδοση απόφασης επιχορήγησης ο Δήμος υποβάλλει αίτημα στην αρμόδια υπηρεσία του Υπουργείου Εσωτερικών (Δ/νση Οικονομικής & Αναπτυξιακής Πολιτικής Τοπικής Αυτοδιοίκησης), το οποίο υποχρεωτικά πρέπει να συνοδεύεται από:

- 1 ) Τεχνικό Δελτίο (συνημμένο υπόδειγμα στην ανωτέρω Εγκύκλιο 10 του ΥΠ.ΕΣ.).
- 2) Κήρυξη της περιοχής σε κατάσταση εκτάκτου ανάγκης.
- 3) Εκθέσεις- Αυτοψίες ζημιών.
- 4) Περιγραφή της μεθοδολογίας ανάλυσης του κόστους της ζημίας.
- 5) Φωτογραφική τεκμηρίωση.

Επίσης, στο ανωτέρω έργο της Πρόληψης & Αντιμετώπισης Ζημιών και Καταστροφών που Προκαλούνται από Θεομηνίες, ο Δήμος Νέας Σμύρνης δύναται να υποβάλλει αιτήματα επιχορήγησης για δράσεις πρόληψης, τα οποία θα πρέπει να είναι πλήρως αιτιολογημένα ως προς την αναγκαιότητά τους και άμεσα συνδεδεμένα με την επικείμενη καταστροφή (Εγκύκλιος Αρ.10 ΑΠ. 7207/7-03-2017 έγγραφο του ΥΠ.ΕΣ. με ΑΔΑ: Ψ65Π465ΧΘ7-4Ε8 17939/30-05-2017 έγγραφο του ΥΠ.ΕΣ. με ΑΔΑ: 7ΖΜΥ465ΧΘ7-ΙΥΜ).

Οι δαπάνες που δύνανται να καλυφθούν από το Εθνικό Πρόγραμμα Δημοσίων Επενδύσεων αφορούν σε:

- κατασκευές ,ανακατασκευές ή επεκτάσεις εγκαταστάσεων ή έργων
- προμήθειες μονίμων εξοπλιστικών μέσων ή τεχνικού ή άλλου υλικού εξοπλισμού

- μελέτες που αναφέρονται αποκλειστικά στα εν λόγω έργα και
- πάσης φύσεως έξοδα που σχετίζονται ευθέως με αυτά.

Αναλυτικότερες οδηγίες για τον καθορισμό των κριτηρίων και την κατανομή των πιστώσεων για πρόληψη και αντιμετώπιση δίνονται στην Εγκύκλιο Αρ.10 με ΑΠ. 7207/7-03-2017 του ΥΠ.ΕΣ. και ΑΔΑ: Ψ65Π465ΧΘ7-4Ε8.

Επισημαίνεται ότι με το 17939/30-05-2017 έγγραφο του ΥΠ.ΕΣ. με ΑΔΑ: 7ΖΜΥ465ΧΘ7-ΙΥΜ, διευκρινίστηκε ότι σε περίπτωση που η κήρυξη της περιοχής σε κατάσταση έκτακτης ανάγκης πολιτικής προστασίας δεν είναι δυνατή, θα πρέπει το αίτημα του Δήμου για την έκδοση της σχετικής απόφασης επιχορήγησης να συνοδεύεται από σχετική δήλωση/βεβαίωση του Δημάρχου στην οποία θα αναλύονται οι λόγοι για τους οποίους δεν καθίσταται δυνατή η έκδοση σχετικής απόφασης κήρυξης της περιοχής σε κατάσταση έκτακτης ανάγκης πολιτικής προστασίας από τον Γενικό Γραμματέα Πολιτικής Προστασίας ή κατ' εξουσιοδότηση από τον οικείο Περιφερειάρχη, όπως για παράδειγμα αιτήματα επιχορήγησης για δράσεις πρόληψης και μείωσης του κινδύνου.

#### **11.6 Έλεγχος και αποκατάσταση έργων και μνημείων πολιτιστικής κληρονομιάς.**

Ο έλεγχος μνημείων και αρχαιοτήτων τα οποία έχουν πληγεί από δασική πυρκαγιά, δρομολογούνται από τις κατά τόπους αρμόδιες υπηρεσίες του Υπουργείου Πολιτισμού και Αθλητισμού (Εφορείες Αρχαιοτήτων, Υπηρεσίες Νεότερων Μνημείων και Τεχνικών Έργων, κλπ).

## ΜΕΡΟΣ 12

### ΠΕΡΙΒΟΛΗ-ΕΜΦΑΝΙΣΗ ΥΠΑΛΛΗΛΩΝ ΠΟΛΙΤΙΚΗΣ ΠΡΟΣΤΑΣΙΑΣ ΣΕ ΕΠΙΧΕΙΡΗΣΕΙΣ

#### ΜΕΡΟΣ 12. ΠΕΡΙΒΟΛΗ-ΕΜΦΑΝΙΣΗ ΥΠΑΛΛΗΛΩΝ ΠΟΛΙΤΙΚΗΣ ΠΡΟΣΤΑΣΙΑΣ ΣΕ ΕΠΙΧΕΙΡΗΣΕΙΣ.

Η παρουσία υπαλλήλων Πολιτικής Προστασίας του Δήμου Νέας Σμύρνης στον τόπο μιας καταστροφής, με πολιτική περιβολή, δεν δηλώνει την ιδιότητά τους. Αυτό έχει σαν αποτέλεσμα, σε επιχειρησιακό επίπεδο να χάνεται αρκετές φορές πολύτιμος χρόνος μέχρι την ταυτοποίησή τους, από υπηρεσιακούς παράγοντες και κυρίως να περνά απαρατήρητη η παρουσία τους από πολίτες οι οποίοι αγνοούν κατά κανόνα εντολές ή παραινέσεις τους.

Σύμφωνα με το 4678/22-11-2004 έγγραφο ΓΓΠΠ, τα επιχειρησιακά μπουφάν Πολιτικής Προστασίας θα πρέπει να έχουν την ακόλουθη μορφή:



**Εικόνα 1.** Επιχειρησιακά μπουφάν Πολιτικής Προστασίας.

και τα γιλέκα Πολιτικής Προστασίας:

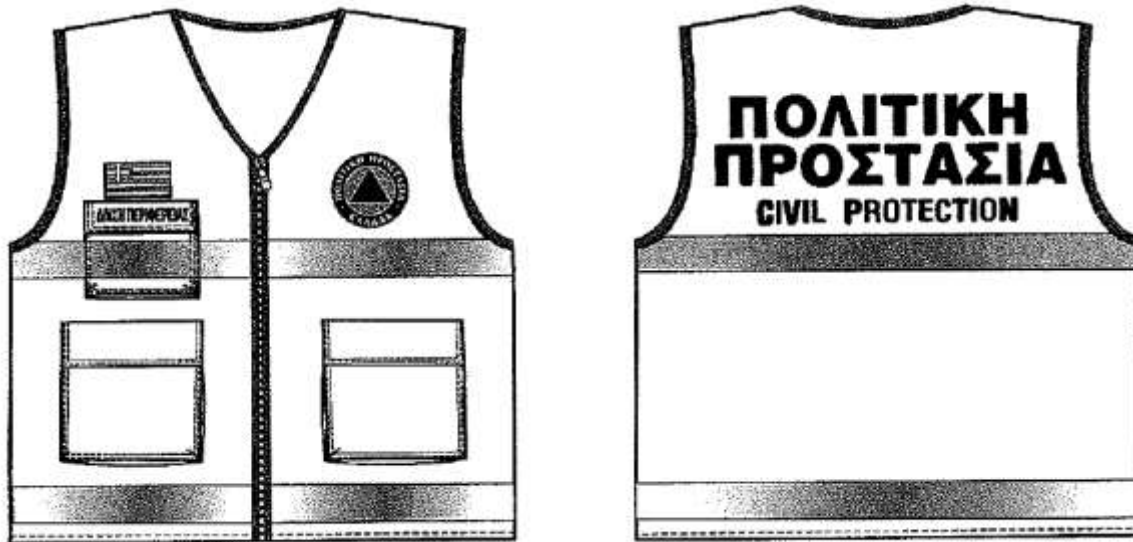

**Εικόνα 2.** Επιχειρησιακά γιλέκα Πολιτικής Προστασίας.

Αναλυτικές προδιαγραφές για την εμφάνιση των επιχειρησιακών μπουφάν και γιλέκων Πολιτικής Προστασίας δίνονται στο 4678/22-11-2004 έγγραφο ΓΓΠΠ.

Για τους εργαζόμενους στην οργανική μονάδα Πολιτικής Προστασίας του Δήμου Νέας Σμύρνης (Τμήμα) πέραν των επιχειρησιακών μπουφάν και γιλέκων, όταν αυτοί μεταβαίνουν στο τόπο της καταστροφής στο πλαίσιο του συντονιστικού τους ρόλου, θα πρέπει να λαμβάνονται όλα τα μέτρα που θα εξασφαλίζουν την υγεία και την ασφάλεια τους, καθώς και να τους παρέχονται όλα τα ενδεικνυόμενα μέσα ατομικής προστασίας (ΜΑΠ), σύμφωνα με την ΚΥΑ 43726/2019 (ΦΕΚ 2208/Β'/2019).

## ΠΑΡΑΡΤΗΜΑΤΑ

### ΠΑΡΑΡΤΗΜΑ Α

#### ΠΑΡΑΡΤΗΜΑ Α – ΧΑΡΤΟΓΡΑΦΙΚΟ ΥΛΙΚΟ.

Το παρόν προσαρτάται στο ΣΧΕΔΙΟ ΑΝΤΙΜΕΤΩΠΙΣΗΣ ΕΚΤΑΚΤΩΝ ΑΝΑΓΚΩΝ ΕΞ ΑΙΤΙΑΣ ΔΑΣΙΚΩΝ ΠΥΡΚΑΓΙΩΝ ΔΗΜΟΥ Νέας Σμύρνης και αποτελεί αναπόσπαστο τμήμα του.

#### ΧΑΡΤΟΓΡΑΦΙΚΟ ΥΛΙΚΟ.

Το Παράρτημα Α περιέχει το ακόλουθο χαρτογραφικό υλικό της Δ/σης Σχεδιασμού και Αντιμετώπισης Εκτάκτων Αναγκών της ΓΓΠΠ που είναι άμεσα διαθέσιμο στο ΠΑΡΑΡΤΗΜΑ Γ΄ του ΓΕΝΙΚΟΥ ΣΧΕΔΙΟΥ ΑΝΤΙΜΕΤΩΠΙΣΗΣ ΕΚΤΑΚΤΩΝ ΑΝΑΓΚΩΝ ΕΞ ΑΙΤΙΑΣ ΔΑΣΙΚΩΝ ΠΥΡΚΑΓΙΩΝ ΜΕ ΤΗΝ ΚΩΔΙΚΗ ΟΝΟΜΑΣΙΑ «ΙΟΛΑΟΣ» (4<sup>η</sup> έκδοση).

**A1**-Χαρτογραφική αποτύπωση των διοικητικών ορίων του Δήμου Νέας Σμύρνης.

**A2**-Χαρτογραφική αποτύπωση των ορίων των Δασικών Υπηρεσιών σε αντιπαραβολή με τα διοικητικά όρια των Καλλικρατικών Δήμων, (Παράρτημα Γ΄ του παρόντος).

**A3**-Χαρτογραφική αποτύπωση των ορίων των Δασικών Υπηρεσιών σε αντιπαραβολή με τα διοικητικά όρια των Ορίων Επιχειρησιακής ευθύνης των Πυροσβεστικών Υπηρεσιών.

**A4**-Χαρτογραφική αποτύπωση των ορίων Επιχειρησιακής ευθύνης των Πυροσβεστικών Υπηρεσιών (Πυροσβεστικών Σταθμών & Κλιμακίων) της Περιφέρειας Αττικής.

**A5**-Χαρτογραφική αποτύπωση του οδικού δικτύου του Δήμου Νέας Σμύρνης.

- **A5α**-Χαρτογραφική αποτύπωση του οδικού δικτύου του Δήμου Νέας Σμύρνης-Βόρειος Τομέας.
- **A5β**-Χαρτογραφική αποτύπωση του οδικού δικτύου του Δήμου Νέας Σμύρνης-Νότιος Τομέας.

- **A1**-Χαρτογραφική αποτύπωση των διοικητικών ορίων του Δήμου Νέας Σμύρνης.





Σχέδιο Αντιμετώπισης Εκτάκτων Αναγκών εξαιτίας Δασικών Πυρκαγιών του Δήμου Νέας Σμύρνης -Έκδοση 5η - 2023

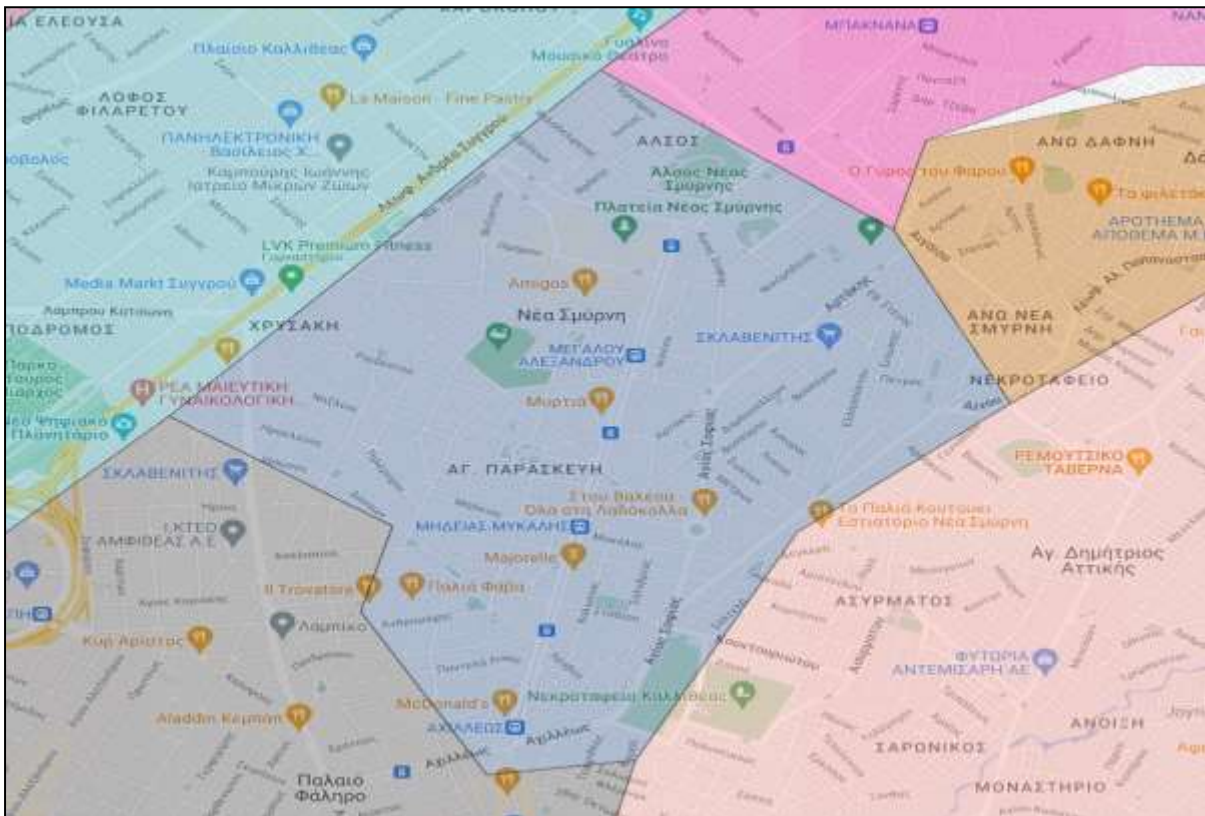

- **A2**-Χαρτογραφική αποτύπωση των ορίων των Δασικών Υπηρεσιών σε αντιπαραβολή με τα διοικητικά όρια των Καλλικρατικών Δήμων, (Παράρτημα Γ΄ του παρόντος).

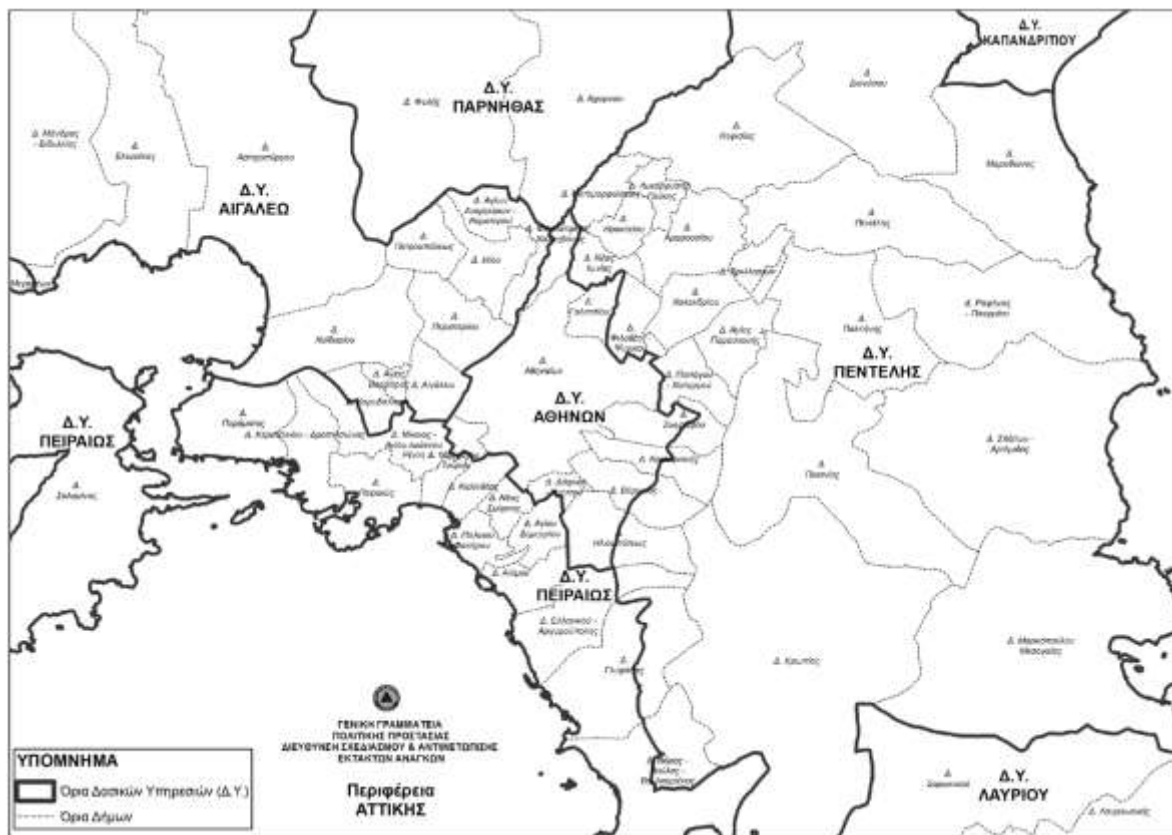

- **A3-Χαρτογραφική αποτύπωση των ορίων των Δασικών Υπηρεσιών σε αντιπαραβολή με τα διοικητικά όρια των Ορίων Επιχειρησιακής ευθύνης των Πυροσβεστικών Υπηρεσιών.**

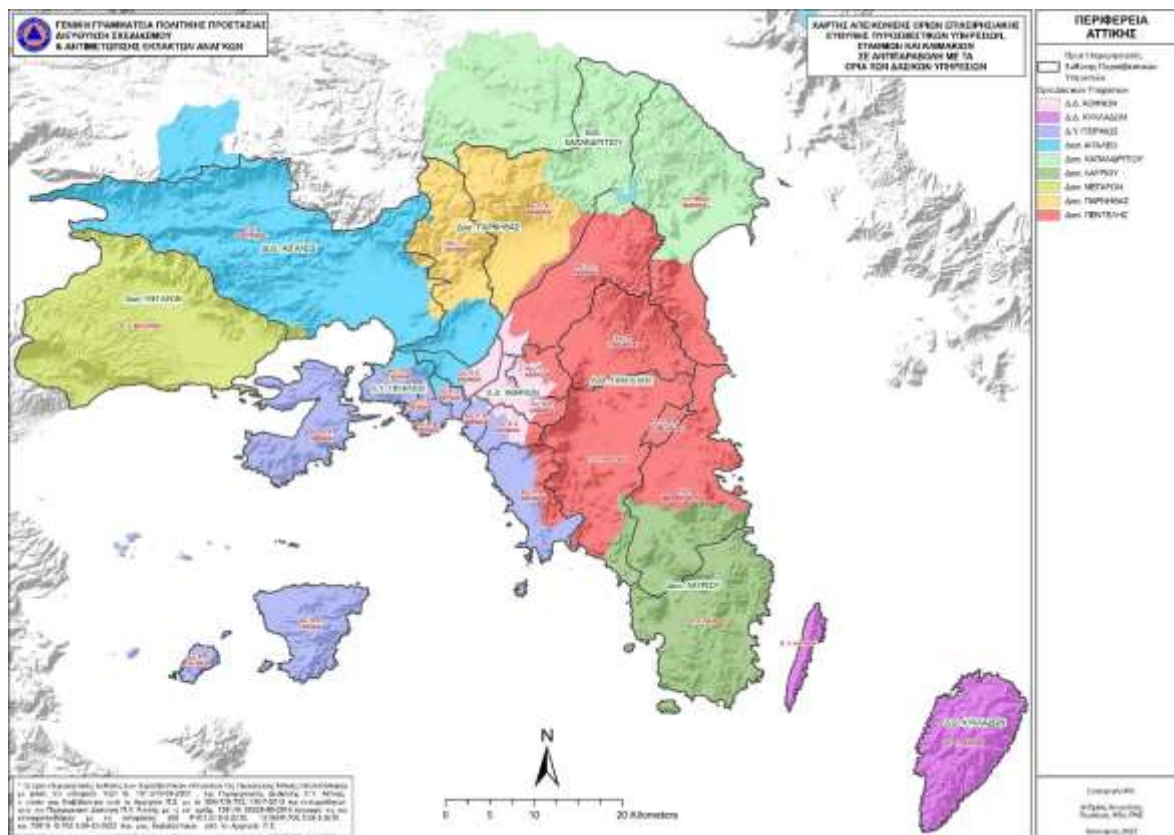

- A4- Χαρτογραφική αποτύπωση των ορίων Επιχειρησιακής ευθύνης των Πυροσβεστικών Υπηρεσιών (Πυροσβεστικών Σταθμών & Κλιμακίων) της Περιφέρειας Αττικής.

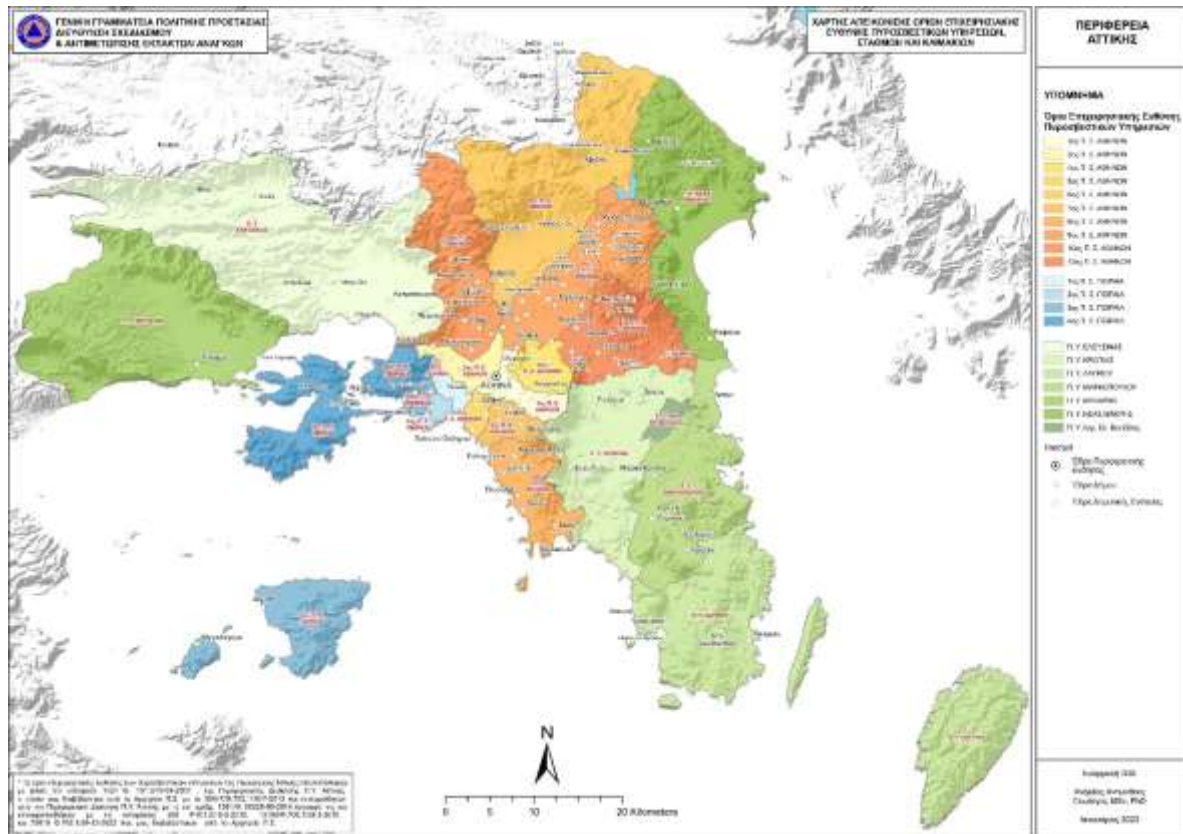



- **A5-Χαρτογραφική αποτύπωση του οδικού δικτύου του Δήμου Νέας Σμύρνης.**





- **A5β**-Χαρτογραφική αποτύπωση του οδικού δικτύου του Δήμου Νέας Σμύρνης-Νότιος Τομέας.

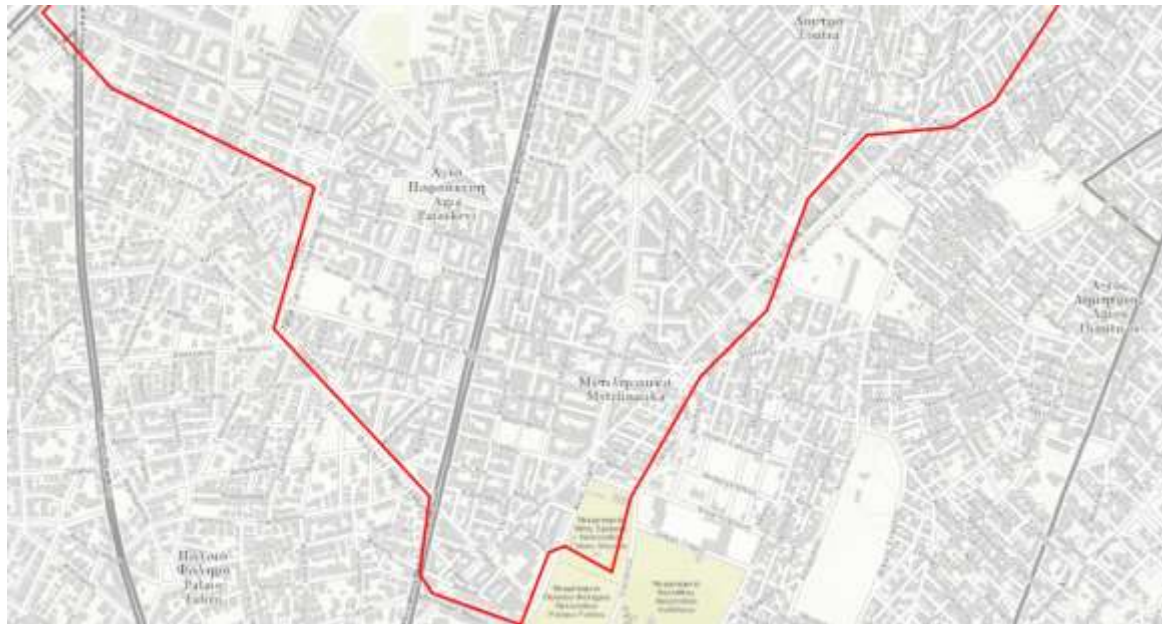

## ΠΑΡΑΡΤΗΜΑ Β

### ΠΑΡΑΡΤΗΜΑ Β – ΜΝΗΜΟΝΙΑ ΕΝΕΡΓΕΙΩΝ

Το παρόν προσαρτάται στο ΣΧΕΔΙΟ ΑΝΤΙΜΕΤΩΠΙΣΗΣ ΕΚΤΑΚΤΩΝ ΑΝΑΓΚΩΝ ΕΞ ΑΙΤΙΑΣ ΔΑΣΙΚΩΝ ΠΥΡΚΑΓΙΩΝ ΔΗΜΟΥ ΝΕΑΣ ΣΜΥΡΝΗΣ και αποτελεί αναπόσπαστο τμήμα του.

Τα μνημόνια ενεργειών συντάσσονται από το Αυτοτελές Τμήμα Πολιτικής Προστασίας κατ' εφαρμογή του Σχεδίου Αντιμετώπισης Εκτάκτων Αναγκών Εξ Αιτίας Δασικών Πυρκαγιών του Δήμου.

Μετά τη σύνταξή τους, το Αυτοτελές Τμήμα Πολιτικής Προστασίας κοινοποιεί αντίγραφο του αντίστοιχου μνημονίου ενεργειών στον Δήμαρχο, καθώς και στους λοιπούς εμπλεκόμενους σε επίπεδο Δήμου.

Ειδικότερα,

- στο **Παράρτημα Β1** του παρόντος, αναφέρονται λεπτομερώς τα Μνημόνια Ενεργειών κινητοποίησης του Δήμου Νέας Σμύρνης για την αντιμετώπιση κίνδυνων λόγω δασικών πυρκαγιών.
- στο **Παράρτημα Β2** του παρόντος, υπάρχει ονομαστική κατάσταση των υπευθύνων για την υλοποίηση των δράσεων Πολιτικής Προστασίας, που συνδέονται με την αντιμετώπιση εκτάκτων αναγκών που μπορεί να προκύψουν από δασικές πυρκαγιές και την υποστήριξη του έργου του Πυροσβεστικού Σώματος για τον έλεγχο και την καταστολή τους, καθώς και των αναπληρωτών τους, με τα στοιχεία επικοινωνίας τους (ονοματεπώνυμο, τίτλος, θέση, ιδιότητα / ειδικότητα, τηλέφωνα).
- στο **Παράρτημα Β3** του παρόντος, υπάρχει Κατάλογος Υπαλλήλων της Διεύθυνσης Τεχνικών Υπηρεσιών και Έργων του Δήμου Νέας Σμύρνης, οι οποίοι θα συνδράμουν το έργο της Γ.Δ.Α.Ε.Φ.Κ. και
- στο **Παράρτημα Β4** του παρόντος, υπάρχει ο κατάλογος των επιχειρησιακών μέσων που άμεσα διαθέτει ο Δήμος Νέας Σμύρνης για την υλοποίηση των δράσεων Πολιτικής Προστασίας (μηχανήματα έργων, οχήματα μεταφοράς προσωπικού, κλπ) που συνδέονται με την αντιμετώπιση εκτάκτων αναγκών που μπορεί να προκύψουν από δασικές πυρκαγιές και την υποστήριξη του έργου του Πυροσβεστικού Σώματος για τον έλεγχο και την καταστολή τους.



- στο **Παράρτημα Β5** του παρόντος, γίνεται αναφορά στο Μνημόνιο ενεργειών κινητοποίησης του Δήμου Νέας Σμύρνης για την οργανωμένη προληπτική απομάκρυνση πολιτών καθώς και στο Μνημόνιο ενεργειών του Δημάρχου Νέας Σμύρνης για την οργανωμένη προληπτική απομάκρυνση πολιτών.

**ΠΑΡΑΡΤΗΜΑ Β1 - ΜΝΗΜΟΝΙΟ ΕΝΕΡΓΕΙΩΝ ΚΙΝΗΤΟΠΟΙΗΣΗΣ ΤΟΥ ΔΗΜΟΥ ΝΕΑΣ ΣΜΥΡΝΗΣ  
ΓΙΑ ΤΗΝ ΑΝΤΙΜΕΤΩΠΙΣΗ ΚΙΝΔΥΝΩΝ ΛΟΓΩ ΔΑΣΙΚΩΝ ΠΥΡΚΑΓΙΩΝ**

Στο παρόν Παράρτημα Β1 παρατίθενται ειδικότερα:

- Μνημόνιο ενεργειών Δημάρχου Νέας Σμύρνης.
- Μνημόνιο ενεργειών Αντιδημάρχου Νέας Σμύρνης για θέματα Πολιτικής Προστασίας.
- Μνημόνιο ενεργειών Τμήματος Πολιτικής Προστασίας Δήμου Νέας Σμύρνης.
- Μνημόνιο ενεργειών Διεύθυνσης Κυκλικής Οικονομίας και Ανακύκλωσης Δήμου Νέας Σμύρνης.
- Μνημόνιο ενεργειών Διεύθυνσης Τεχνικών Υπηρεσιών και Έργων Δήμου Νέας Σμύρνης.
- Μνημόνιο ενεργειών Διεύθυνσης Περιβάλλοντος και Πρασίνου Δήμου Νέας Σμύρνης.

## ΜΝΗΜΟΝΙΟ ΕΝΕΡΓΕΙΩΝ ΔΗΜΑΡΧΟΥ ΝΕΑΣ ΣΜΥΡΝΗΣ.

### Προπαρασκευαστικές δράσεις.

- **Έκδοση Απόφασης ορισμού** υπευθύνων του Τμήματος Πολιτικής Προστασίας του Δήμου Νέας Σμύρνης.
- **Εντολή προς το Αυτοτελές Τμήμα Πολιτικής Προστασίας του Δήμου** για τη σύνταξη ή επικαιροποίηση του Σχεδίου Αντιμετώπισης Εκτάκτων Αναγκών Εξ Αιτίας Δασικών Πυρκαγιών του Δήμου Νέας Σμύρνης , με βάση τις οδηγίες σχεδίασης της παραγράφου 15.2 του Γενικού Σχεδίου Αντιμετώπισης Εκτάκτων Αναγκών Εξαιτίας Δασικών Πυρκαγιών με την κωδική ονομασία «ΙΟΛΑΟΣ 2» (5η έκδοση).
- **Εντολή προς τη Διεύθυνση Κυκλικής Οικονομίας και Ανακύκλωσης και τη Διεύθυνση Περιβάλλοντος και Πρασίνου** Νέας Σμύρνης πριν την έναρξη της αντιτυρικής περιόδου, για τη συντήρηση εξοπλισμού και μέσων που θα χρησιμοποιηθούν για την υποστήριξη του έργου του ΠΣ καθώς και για την αντιμετώπιση εκτάκτων αναγκών και διαχείριση των συνεπειών λόγω δασικών πυρκαγιών.
- **Εντολή προς το Αυτοτελές Τμήμα Πολιτικής Προστασίας του Δήμου**, σε συνεργασία με τη Διεύθυνση Τεχνικών Υπηρεσιών και Έργων, τη Διεύθυνση Κυκλικής Οικονομίας και Ανακύκλωσης και τη Διεύθυνση Περιβάλλοντος και Πρασίνου για την κατάρτιση μνημονίων συνεργασίας με ιδιωτικούς φορείς για την εξασφάλιση επιπλέον πόρων προς ενίσχυση του έργου τους στην αντιμετώπιση εκτάκτων αναγκών και τη διαχείριση των συνεπειών λόγω δασικών πυρκαγιών, καθώς και στην υποστήριξη του έργου του Πυροσβεστικού Σώματος για τον έλεγχο και την καταστολή τους.
- **Επικοινωνία με την ΕΥΔΑΠ** για την έγκαιρη συντήρηση πυροσβεστικών υδροστομιών αρμοδιότητάς της ή εγκατάσταση νέων, σύμφωνα με τις υποδείξεις της οικείας Πυροσβεστικής Υπηρεσίας που διενεργεί τον έλεγχό τους (Ν.1590/1986).
- **Εντολή προς το Αυτοτελές Τμήμα Πολιτικής Προστασίας του Δήμου** για τον προγραμματισμό και την υλοποίηση, σε συνεργασία με τις αρμόδιες υπηρεσίες του Δήμου, έργων και δράσεων για την αποφυγή πρόκλησης πυρκαγιάς στην ύπαιθρο από τη λειτουργία χώρων εναπόθεσης αστικών απορριμμάτων, συμπεριλαμβανομένης και της φύλαξής τους, σε εφαρμογή της Πυροσβεστικής Διάταξης 9<sup>Α</sup>/2005 (ΦΕΚ 1554/Β΄/2005).
- **Έκδοση απόφασης συγκρότησης** του Συντονιστικού Τοπικού Οργάνου (ΣΤΟ) του Δήμου Νέας Σμύρνης σύμφωνα με τα οριζόμενα στο αρθ.13, Ν.3013/2002.
- **Συμμετοχή στο Συντονιστικό Όργανο Πολιτικής Προστασίας** της Περιφερειακής Ενότητας Νότιου Τομέα Αθήνας (ΣΟΠΠ), εφόσον προσκληθεί, για την επίλυση ζητημάτων συνεργασίας μεταξύ των εμπλεκόμενων φορέων στην αντιμετώπιση εκτάκτων αναγκών λόγω δασικών πυρκαγιών.

- **Εντολή προς τη Διεύθυνση Κοινωνικής Οικονομίας και Αλληλεγγύης του Δήμου** για τη σύσταση και συγκρότηση επιτροπών καταγραφής ζημιών του Δήμου Νέας Σμύρνης για την χορήγηση οικονομικής ενίσχυσης σε όσους περιέρχονται σε κατάσταση ανάγκης συνεπεία δασικών πυρκαγιών (προνοιακό επίδομα).
- **Εντολή προς το Αυτοτελές Τμήμα Πολιτικής Προστασίας του Δήμου** για τη διενέργεια άσκησης Πολιτικής Προστασίας για την εκπαίδευση του προσωπικού και την αξιολόγηση της επιχειρησιακής ετοιμότητας των υπηρεσιών του Δήμου έναντι δασικών πυρκαγιών, σύμφωνα με τις κατευθυντήριες οδηγίες της ΓΓΠΠ (παράγραφος 8.2.1 του παρόντος).
- **Εντολή προς το Αυτοτελές Τμήμα Πολιτικής Προστασίας του Δήμου** για δράσεις ενημέρωσης του κοινού για τη λήψη μέτρων πρόληψης και αυτοπροστασίας από κινδύνους που προέρχονται από δασικές πυρκαγιές.

**Προπαρασκευαστική σύγκληση Συντονιστικού Τοπικού Οργάνου για την ετοιμότητα αντιμετώπισης κινδύνων από την εκδήλωση δασικών πυρκαγιών.**

- **Εντολή προς το Αυτοτελές Τμήμα Πολιτικής Προστασίας του Δήμου για τη σύγκληση του Συντονιστικού Τοπικού Οργάνου (ΣΤΟ)** στη φάση συνήθους ετοιμότητας για την επίλυση ζητημάτων συνεργασίας μεταξύ των εμπλεκόμενων φορέων στην αντιμετώπιση εκτάκτων αναγκών λόγω δασικών πυρκαγιών, όπως επίσης και ζητημάτων που αφορούν τη συνεργασία με τις εθελοντικές οργανώσεις Πολιτικής Προστασίας.
- **Προεδρεύει του Συντονιστικού Τοπικού Όργανο (ΣΤΟ)** στη φάση συνήθους ετοιμότητας για την επίλυση ζητημάτων συνεργασίας μεταξύ των εμπλεκόμενων φορέων στην αντιμετώπιση εκτάκτων αναγκών λόγω δασικών πυρκαγιών, όπως επίσης και ζητημάτων που αφορούν τη συνεργασία με τις εθελοντικές οργανώσεις Πολιτικής Προστασίας.
- **Ιεραρχεί και δρομολογεί**, κατά το μέρος που τον αφορά, τα μέτρα, έργα και δράσεις που προτάθηκαν στο ανωτέρω Συντονιστικό Τοπικό Όργανο.

**Δράσεις αυξημένης ετοιμότητας για τις περιοχές που το επόμενο 24-ωρο είναι μεγάλη η επικινδυνότητα εκδήλωσης και εξάπλωσης δασικών πυρκαγιών.**

Ο Δήμαρχος Νέας Σμύρνης λαμβάνοντας υπόψη τον Ημερήσιο Χάρτη Πρόβλεψης Κινδύνου Πυρκαγιάς, που εκδίδεται από την ΓΓΠΠ και τα ιδιαίτερα προειδοποιητικά σήματα που εκδίδονται από τη Μονάδα Εμπλεκόμενων Φορέων (UNIT3 -COMPRES) του Ε.Σ.Κ.Ε.Δι.Κ., για το λόγο αυτό:

- **Θέτει σε ετοιμότητα το προσωπικό και τα μέσα** του Δήμου Νέας Σμύρνης προκειμένου να υποστηρίξουν άμεσα το έργο του Πυροσβεστικού Σώματος στην καταστολή δασικών πυρκαγιών.

- **Θέτει σε ετοιμότητα το προσωπικό και τα μέσα** του Δήμου Νέας Σμύρνης για την άμεση αντιμετώπιση εκτάκτων αναγκών και διαχείριση των συνεπειών λόγω δασικών πυρκαγιών.

Επίσης,

- **Συμμετέχει στο Συντονιστικό Όργανο Πολιτικής Προστασίας της Περιφερειακής Ενότητας Νότιου Τομέα Αθήνας (ΣΟΠΠ)**, εφόσον προσκληθεί για τη λήψη επιπρόσθετων μέτρων πρόληψης και ετοιμότητας Πολιτικής Προστασίας στα όρια της Περιφερειακής Ενότητας, προκειμένου να αντιμετωπιστούν άμεσα τυχόν προβλήματα που ενδέχεται να προκληθούν από την εκδήλωση δασικών πυρκαγιών.
- **Εντολή προς το Αυτοτελές Τμήμα Πολιτικής Προστασίας του Δήμου** για την υποστήριξη στο έργο του ΠΣ για τη λήψη μέτρων αυξημένης επιτήρησης σε δάση και δασικές εκτάσεις για τον έγκαιρο εντοπισμό δασικών πυρκαγιών, με την ενεργοποίηση εθελοντικών οργανώσεων πολιτικής προστασίας που δραστηριοποιούνται στα όρια του Δήμου.
- **Εντολή προς το Αυτοτελές Τμήμα Πολιτικής Προστασίας του Δήμου** για την ενημέρωση του κοινού σε τοπικό επίπεδο, βάσει των δελτίων τύπου που εκδίδονται από τη Γενική Γραμματεία Πολιτικής Προστασίας, για τις περιοχές που η πρόβλεψη του κινδύνου εκτιμάται από πολύ υψηλή (κατηγορία 4) έως κατάσταση συναγερμού (κατηγορία 5) με στόχο την αποφυγή ενεργειών που μπορεί να προκαλέσουν πυρκαγιά από αμέλεια.
- **Εντολή προς το Αυτοτελές Τμήμα Πολιτικής Προστασίας του Δήμου** για την λήψη επιπλέον μέτρων για την αποφυγή πρόκλησης πυρκαγιάς σε χώρους ανεξέλεγκτης εναπόθεσης αστικών απορριμμάτων, σε συνεργασία με την Διεύθυνση Κυκλικής Οικονομίας και Ανακύκλωσης του Δήμου.

#### **Δράσεις για την αντιμετώπιση κινδύνων λόγω δασικών πυρκαγιών μετά την εκδήλωσή τους.**

- **Συντονισμός δράσεων και διάθεσης του απαραίτητου δυναμικού και μέσων**, εντός των ορίων του Δήμου Νέας Σμύρνης, για την αντιμετώπιση εκτάκτων αναγκών και τη διαχείριση συνεπειών λόγω δασικών πυρκαγιών.
- **Εντολή προς το Αυτοτελές Τμήμα Πολιτικής Προστασίας του Δήμου** για άμεση κινητοποίηση των υπαλλήλων του Τμήματος Πολιτικής Προστασίας του Δήμου, για συλλογή περαιτέρω πληροφοριών, μετά από σχετική ενημέρωση για έναρξη πυρκαγιάς εντός των διοικητικών τους ορίων από το Αυτοτελές Τμήμα Πολιτικής Προστασίας του Δήμου ή την αρμόδια Πυροσβεστική Υπηρεσία και σε συνεννόηση με αυτή.

- **Εντολή προς τις Διευθύνσεις Κυκλικής Οικονομίας & Ανακύκλωσης και Περιβάλλοντος και Πρασίνου**, για ετοιμότητα διάθεσης **προσωπικού και μέσων** που διαθέτουν (υδροφόρα οχήματα, μηχανήματα έργων, κλπ.) για την υποστήριξη του έργου της καταστολής των δασικών πυρκαγιών που διενεργείται με ευθύνη του Π.Σ.
- **Απόφαση για την διάθεση προσωπικού και μέσων** που διαθέτει ο Δήμος Νέας Σμύρνης (υδροφόρα οχήματα, μηχανήματα έργων, κλπ.) για την υποστήριξη του έργου της καταστολής των δασικών πυρκαγιών που διενεργείται με ευθύνη του Π.Σ., κατόπιν σχετικού αιτήματος, στα πλαίσια εφαρμογής της ΚΥΑ 12030/ Φ109.1/1999.
- **Συντονισμός δράσεων και διάθεσης του απαραίτητου δυναμικού και μέσων**, εντός των ορίων του Δήμου, για την αντιμετώπιση εκτάκτων αναγκών και τη διαχείριση των συνεπειών λόγω δασικών πυρκαγιών, σύμφωνα με το άρθρο 13 του Ν. 3013/2002.
- Εντολή για συνδρομή προσωπικού και μέσων του Δήμου σε όμορους Δήμους μετά από σχετική συνεννόηση με τους αρμόδιους Δημάρχους.
- **Εντολή προς το Αυτοτελές Τμήμα Πολιτικής Προστασίας του Δήμου για υποβολή αιτήματος συνδρομής** με υλικά και μέσα προς ενίσχυση του έργου του Δήμου στην αντιμετώπιση εκτάκτων αναγκών και διαχείριση των συνεπειών λόγω δασικών πυρκαγιών, από όμορους Δήμους, την οικεία Περιφέρεια, Αποκεντρωμένη Διοίκηση ή τη Μονάδα Εμπλεκόμενων Φορέων (UNIT3 -COMPRES) του Ε.Σ.Κ.Ε.ΔΙ.Κ. .
- **Λήψη και εκτέλεση της απόφασης για την οργανωμένη προληπτική απομάκρυνση των πολιτών**, για λόγους προστασίας της ζωής ή της υγείας τους από εξελισσόμενη ή από επικείμενη καταστροφή, στα πλαίσια εφαρμογής του άρθ. 29 παρ. 4στ του Ν 4662/2020.
- **Εντολή προς το Αυτοτελές Τμήμα Πολιτικής Προστασίας του Δήμου** για την ενεργοποίηση εφόσον συντρέχουν λόγοι, των μνημονίων συνεργασίας με ιδιωτικούς φορείς για την εξασφάλιση επιπλέον πόρων στην αντιμετώπιση εκτάκτων αναγκών και τη διαχείριση των συνεπειών λόγω δασικών πυρκαγιών, καθώς και την υποστήριξη του έργου του Πυροσβεστικού Σώματος για τον έλεγχο και την καταστολή τους.
- Εντολή του Δημάρχου προς το Αυτοτελές Τμήμα Πολιτικής Προστασίας του Δήμου για σύγκληση του ΣΤΟ, εφόσον κρίνεται αναγκαίο.
- Σε περίπτωση που η πυρκαγιά εκδηλώθηκε πλησίον **χώρου διάθεσης απορριμμάτων** ο Δήμαρχος κατά την κρίση του **κινητοποιεί την Διεύθυνση Κυκλικής Οικονομίας και Ανακύκλωσης** του Δήμου για να λάβει τα κατάλληλα μέτρα για την προστασία του χώρου.
- Ενημερώνει τον Περιφερειάρχη Αττικής και τον Γενικό Γραμματέα Αποκεντρωμένης Διοίκησης Αττικής για την τρέχουσα κατάσταση.
- **Αιτείται από τον Περιφερειάρχη Αττικής** την κήρυξη της περιοχής που πλήττεται σε κατάσταση έκτακτης ανάγκης, εφόσον συντρέχουν λόγοι.

- **Βρίσκεται σε άμεση επικοινωνία με τον Αντιπεριφερειάρχη της Π.Ε. Νότιου Τομέα Αθήνας**, στις περιπτώσεις που ο Αντιπεριφερειάρχης συντονίζει και εποπτεύει την διάθεση προσωπικού και μέσων των αρμόδιων υπηρεσιών της Περιφέρειας που λειτουργούν στα όρια της Περιφερειακής τους Ενότητας για την αντιμετώπιση εκτάκτων αναγκών και διαχείριση των συνεπειών λόγω δασικών πυρκαγιών.
- **Εντολή προς το Αυτοτελές Τμήμα Πολιτικής Προστασίας του Δήμου για παραμονή, μερική αποκλιμάκωση ή ολική αποκλιμάκωση των πόρων** που έχουν διατεθεί με ευθύνη των Δημάρχων για την υποβοήθηση του έργου του ΠΣ, μετά από σχετική συνεννόηση των ανωτέρω με τον επικεφαλής Αξιωματικό του ΠΣ που διοικεί το συμβάν.
- **Εντολή προς το Αυτοτελές Τμήμα Πολιτικής Προστασίας του Δήμου** για την ενεργοποίηση εθελοντικών οργανώσεων πολιτικής προστασίας που δραστηριοποιούνται στο Δήμο για υποστηρικτικές δράσεις στο έργο του Δήμου Νέας Σμύρνης.
- **Ενημέρωση κοινού για δράσεις πολιτικής προστασίας** που δρομολογούνται από το Δήμο Νέας Σμύρνης για την αντιμετώπιση εκτάκτων αναγκών και την άμεση/βραχεία διαχείριση των συνεπειών, καθώς και για τη λήψη μέτρων αυτοπροστασίας.

#### **Δράσεις για την άμεση/βραχεία διαχείριση συνεπειών.**

- **Συντονισμός δράσεων και διάθεσης του απαραίτητου δυναμικού και μέσων**, εντός των ορίων του Δήμου Νέας Σμύρνης, για την άμεση/βραχεία διαχείριση συνεπειών λόγω δασικών πυρκαγιών, σύμφωνα με το άρθρο 13 του Ν. 3013/2002.
- **Εντολή προς το Αυτοτελές Τμήμα Πολιτικής Προστασίας του Δήμου** για ολική αποκλιμάκωση των πόρων που έχουν διατεθεί με ευθύνη των Δημάρχων για την υποβοήθηση του έργου του ΠΣ, μετά από σχετική συνεννόηση των ανωτέρω με τον επικεφαλής Αξιωματικό του ΠΣ που διοικεί το συμβάν.
- **Εντολή προς το Αυτοτελές Τμήμα Πολιτικής Προστασίας του Δήμου** για παραμονή, μερική αποκλιμάκωση ή ολική αποκλιμάκωση των πόρων που έχουν διατεθεί με ευθύνη των Δημάρχων για την αντιμετώπιση εκτάκτων αναγκών και τη διαχείριση των συνεπειών λόγω δασικών πυρκαγιών.
- **Εκτίμηση του αριθμού των πολιτών** για τους οποίους θα πρέπει να εξασφαλιστούν **άμεσα καταλύματα**, με βάση τις πληροφορίες σχετικά με τον αριθμό των κατοικιών που έχουν καεί ή υποστεί σοβαρές ζημιές στην περιοχή ευθύνης τους, και ενημέρωση του Περιφερειάρχη Αττικής και του Γενικού Γραμματέα Αποκεντρωμένης Διοίκησης Αττικής για το συνολικό αριθμό των πολιτών στην περιοχή ευθύνης τους για τους οποίους θα πρέπει να εξασφαλιστούν άμεσα καταλύματα, οι κατοικίες των οποίων έχουν καεί ή υποστεί σοβαρές ζημιές.

- **Εντολή προς το Αυτοτελές Τμήμα Πολιτικής Προστασίας του Δήμου** την γνωστοποίηση μέσω ανακοινώσεων ή δελτίων τύπου στα τοπικά μέσα ενημέρωσης και μέσα κοινωνικής δικτύωσης, για τη λειτουργία τηλεφωνικής γραμμής στην οποία μπορούν να απευθύνονται οι πολίτες που οι ιδιοκτησίες τους έχουν πληγεί και χρειάζονται άμεση προσωρινή διαμονή.
- **Εντολή προς το Αυτοτελές Τμήμα Πολιτικής Προστασίας του Δήμου** για την ενεργοποίηση εφόσον συντρέχουν λόγοι, των μνημονίων συνεργασίας με ιδιωτικούς φορείς για την εξασφάλιση επιπλέον πόρων για την άμεση/βραχεία διαχείριση συνεπειών λόγω δασικών πυρκαγιών.
- **Εντολή προς το Αυτοτελές Τμήμα Πολιτικής Προστασίας του Δήμου** για την επιστροφή των πολιτών που απομακρύνθηκαν προληπτικά από την πληγείσα περιοχή όπου διαβιούν, εφόσον χρειάζονται μεταφορά.
- Εντολή στη Διεύθυνση Τεχνικών Υπηρεσιών και Έργων, στη Διεύθυνση Κυκλικής Οικονομίας και Ανακύκλωσης, στη Διεύθυνση Περιβάλλοντος και Πρασίνου καθώς και επικοινωνία με την ΕΥΔΑΠ για άμεση αποκατάσταση της λειτουργίας υποδομών αρμοδιότητάς τους (δίκτυα ύδρευσης, οδικό δίκτυο, κλπ), η λειτουργία των οποίων παρουσιάζει δυσχέρειες ή διακόπηκε λόγω δασικών πυρκαγιών.
- **Εντολή στις Διεύθυνση Τεχνικών Υπηρεσιών και Έργων του Δήμου** για τον έλεγχο υποδομών και τεχνικών έργων αρμοδιότητάς τους, τα οποία βρίσκονται εντός της πληγείσας περιοχής, για τη διαπίστωση ζημιών.
- Εντολή στη Διεύθυνση Κοινωνικής Οικονομίας και Αλληλεγγύης του Δήμου, στη Διεύθυνση Οικονομικής Διαχείρισης και τη Διεύθυνση Τεχνικών Υπηρεσιών και Έργων για την καταγραφή και εκτίμηση ζημιών σε κατοικίες, από τις επιτροπές που έχουν συγκροτηθεί για το σκοπό αυτό, προκειμένου να χορηγηθούν οι προβλεπόμενες οικονομικές ενισχύσεις για την κάλυψη των πρώτων αναγκών τους, για επισκευές κύριας οικίας ή αντικατάσταση οικοσκευής.
- **Εντολή στη Διεύθυνση Κοινωνικής Οικονομίας και Αλληλεγγύης σε συνεργασία με τη Διεύθυνση Τεχνικών Υπηρεσιών και Έργων του Δήμου** για την αποστολή στην Περιφέρεια Αττικής καταλόγου των αυτοψιών των πληγέντων κτιρίων για την υποβολή αιτήματος οριοθέτησης της πληγείσας περιοχής και χορήγησης στεγαστικής συνδρομής.



## **ΜΝΗΜΟΝΙΟ ΕΝΕΡΓΕΙΩΝ ΑΝΤΙΔΗΜΑΡΧΟΥ ΘΕΜΑΤΩΝ ΠΟΛΙΤΙΚΗΣ ΠΡΟΣΤΑΣΙΑΣ.**

### **Προπαρασκευαστικές δράσεις.**

- **Συνδράμει τον Δήμαρχο** στο έργο του και παρακολουθεί την υλοποίηση των προπαρασκευαστικών δράσεων πολιτικής προστασίας σε συνεργασία με το Αυτοτελές Τμήμα Πολιτικής Προστασίας του Δήμου και τις λοιπές αρμόδιες οργανικές μονάδες του Δήμου.

### **Προπαρασκευαστική σύγκληση Συντονιστικού Τοπικού Οργάνου για την ετοιμότητα αντιμετώπισης κινδύνων από την εκδήλωση δασικών πυρκαγιών.**

- **Συνδράμει τον Δήμαρχο** στο Συντονιστικό Τοπικό Όργανο (Σ.Τ.Ο.) και δύναται να τον αντικαθιστά κατόπιν σχετικής εξουσιοδότησης από τον Δήμαρχο, σε περίπτωση κωλύματος ή απουσίας του.

### **Δράσεις αυξημένης ετοιμότητας εν όψει επαπειλούμενου κινδύνου για την εκδήλωση δασικών πυρκαγιών.**

- **Συνδράμει τον Δήμαρχο** στο έργο του και παρακολουθεί την υλοποίηση των μέτρων των προπαρασκευαστικών δράσεων του Δήμου, σε συνεργασία με το Τμήμα Πολιτικής Προστασίας του Δήμου και τις λοιπές αρμόδιες οργανικές μονάδες του Δήμου.

### **Δράσεις για την αντιμετώπιση κινδύνων λόγω δασικών πυρκαγιών μετά την εκδήλωση τους.**

- **Συνδράμει τον Δήμαρχο** στο έργο του συντονισμού δράσεων και διάθεσης του απαραίτητου δυναμικού και μέσων εντός των ορίων του Δήμου, για την αντιμετώπιση των εκτάκτων αναγκών και τη διαχείριση των συνεπειών από την εκδήλωση εκτάκτων αναγκών εξ Αιτίας Δασικών Πυρκαγιών.
- **Παρακολουθεί την υλοποίηση των δράσεων** του Δήμου στην αντιμετώπιση των κινδύνων λόγω εκδήλωσης εκτάκτων αναγκών εξ Αιτίας Δασικών Πυρκαγιών, σε συνεργασία με το Τμήμα Πολιτικής Προστασίας και τις λοιπές αρμόδιες οργανικές μονάδες του Δήμου.

### **Δράσεις για την άμεση/βραχεία διαχείριση των συνεπειών.**

- **Συνδράμει τον Δήμαρχο** στο έργο του συντονισμού δράσεων και διάθεσης του απαραίτητου δυναμικού και μέσων εντός των ορίων του Δήμου, για την

άμεση/βραχεία διαχείριση των συνεπειών λόγω εκδήλωση εκτάκτων αναγκών εξ Αιτίας Δασικών Πυρκαγιών.

- **Παρακολουθεί την υλοποίηση των δράσεων** του Δήμου για την άμεση/βραχεία διαχείριση των συνεπειών λόγω εκδήλωσης εκτάκτων αναγκών εξ Αιτίας Δασικών Πυρκαγιών. σε συνεργασία με το Τμήμα Πολιτικής Προστασίας και τις λοιπές αρμόδιες οργανικές μονάδες του Δήμου.

**ΜΝΗΜΟΝΙΟ ΕΝΕΡΓΕΙΩΝ ΑΥΤΟΤΕΛΟΥΣ ΤΜΗΜΑΤΟΣ ΠΟΛΙΤΙΚΗΣ ΠΡΟΣΤΑΣΙΑΣ ΤΟΥ ΔΗΜΟΥ**  
**ΝΕΑΣ ΣΜΥΡΝΗΣ.**

**Προπαρασκευαστικές δράσεις.**

- **Καταγραφή των επιχειρησιακά διαθέσιμων πόρων** του Δήμου, που δύναται να διατεθούν τόσο για την ενίσχυση του έργου της καταστολής του ΠΣ όσο και τη διαχείριση των συνεπειών λόγω δασικών πυρκαγιών, στα πλαίσια εφαρμογής του παρόντος σχεδίου.
- **Σύνταξη ή επικαιροποίηση του Σχεδίου Αντιμετώπισης Εκτάκτων Αναγκών Εξ Αιτίας Δασικών Πυρκαγιών του Δήμου Νέας Σμύρνης** με βάση τις οδηγίες σχεδίασης της παραγράφου 15.2 του Γενικού Σχεδίου Αντιμετώπισης Εκτάκτων Αναγκών Εξαιτίας Δασικών Πυρκαγιών με την κωδική ονομασία «ΙΟΛΑΟΣ 2» (5η έκδοση) και υποβολή του στην Εκτελεστική Επιτροπή του Δήμου προκειμένου να εγκριθεί από το Δημοτικό Συμβούλιο.
- **Σύνταξη ή επικαιροποίηση μνημονίων ενεργειών (Παράρτημα Β)**, σε συνεργασία με τις εμπλεκόμενες υπηρεσίες του Δήμου, στα οποία να προσδιορίζονται οι επιχειρησιακά υπεύθυνοι υπάλληλοι, ο ρόλος και οι δράσεις αυτών για την αντιμετώπιση εκτάκτων αναγκών εξαιτίας δασικών πυρκαγιών. Στα πλαίσια αυτά συντάσσονται τηλεφωνικοί κατάλογοι με τηλέφωνα και θέσεις υπευθύνων των Δήμων τα οποία και κοινοποιούνται στις κατά τόπους αρμόδιες υπηρεσίες του ΠΣ και της ΕΛΑΣ.
- **Κοινοποίηση του επικαιροποιημένου Παραρτήματος Β**, στις αρμόδιες κατά τόπους Διοικήσεις του Πυροσβεστικού Σώματος και της Ελληνικής Αστυνομίας, για λόγους άμεσης κινητοποίησης και πληρέστερης ενημέρωσής τους.
- **Εξασφάλιση επικοινωνίας** με τη Μονάδα Εμπλεκόμενων Φορέων (UNIT3 -COMPRES) του Ε.Σ.Κ.Ε.ΔΙ.Κ. και των λοιπών εμπλεκόμενων φορέων σε τοπικό επίπεδο.
- **Μέριμνα για τη συνεργασία** της Διεύθυνση Κυκλικής Οικονομίας και Ανακύκλωσης με την τοπική Πυροσβεστική Υπηρεσία προκειμένου να εξασφαλίζεται η συμβατότητα εξοπλισμού και μέσων που διαθέτει ο Δήμος προς υποστήριξη του έργου του ΠΣ.
- **Κατάρτιση, σε συνεργασία με τις Διεύθυνση Τεχνικών Υπηρεσιών και Έργων του Δήμου, μνημονίου συνεργασίας** με ιδιωτικούς φορείς για την εξασφάλιση επιπλέον πόρων προς ενίσχυση του έργου του Δήμου στην αντιμετώπιση εκτάκτων αναγκών και τη διαχείριση των συνεπειών λόγω δασικών πυρκαγιών, καθώς και στην υποστήριξη του έργου του Πυροσβεστικού Σώματος για τον έλεγχο και την καταστολή τους, για την περίπτωση που δεν επαρκούν οι πόροι του Δήμου.
- Μέριμνα για τη σύγκληση του Συντονιστικού Τοπικού Οργάνου (ΣΤΟ) του Δήμου κατόπιν εντολής του Δημάρχου.

- **Ενημέρωση του κοινού** για τη λήψη μέτρων πρόληψης και αυτοπροστασίας από κινδύνους που προέρχονται από δασικές πυρκαγιές.
- **Προγραμματισμός διενέργειας άσκησης Πολιτικής Προστασίας** για την εκπαίδευση του προσωπικού και την αξιολόγηση της επιχειρησιακής ετοιμότητας των υπηρεσιών του Δήμου έναντι δασικών πυρκαγιών, σύμφωνα με τις κατευθυντήριες οδηγίες της ΓΓΠΠ (παράγραφος 8.2.1 του παρόντος).
- Καθημερινή παρακολούθηση του Χάρτη Πρόβλεψης Κινδύνου Πυρκαγιάς που εκδίδεται από την ΓΓΠΠ και ενημέρωση του Δημάρχου.

**Προπαρασκευαστική σύγκληση Συντονιστικού Τοπικού Οργάνου (Σ.Τ.Ο.) για την ετοιμότητα αντιμετώπισης κινδύνων από την εκδήλωση δασικών πυρκαγιών.**

- **Συγκαλεί, κατόπιν εντολής του Δημάρχου, το Συντονιστικό Τοπικό Όργανο (ΣΤΟ)** στη φάση συνήθους ετοιμότητας για την επίλυση ζητημάτων συνεργασίας μεταξύ των εμπλεκόμενων φορέων στην αντιμετώπιση εκτάκτων αναγκών λόγω δασικών πυρκαγιών, όπως επίσης και ζητημάτων που αφορούν τη συνεργασία με τις εθελοντικές οργανώσεις Πολιτικής Προστασίας.
- Προχωρά στη διαμόρφωση του τελικού σχεδιασμού του Δήμου Νέας Σμύρνης για πρόληψη και ετοιμότητα για την αντιμετώπιση κινδύνων που προέρχονται από την εκδήλωση δασικών πυρκαγιών, σύμφωνα με τις υποδείξεις του Δημάρχου Νέας Σμύρνης και με βάση τα μέτρα, έργα και δράσεις που προτάθηκαν στο ανωτέρω Συντονιστικό Τοπικό Όργανο.

**Δράσεις αυξημένης ετοιμότητας για τις περιοχές που το επόμενο 24-ωρο είναι μεγάλη η επικινδυνότητα εκδήλωσης και εξάπλωσης δασικών πυρκαγιών.**

- **Ενημέρωση του κοινού** σε τοπικό επίπεδο, βάσει των δελτίων τύπου που εκδίδονται από τη Γενική Γραμματεία Πολιτικής Προστασίας, για τις περιοχές που η πρόβλεψη του κινδύνου εκτιμάται από πολύ υψηλή (κατηγορία 4) έως κατάσταση συναγερμού (κατηγορία 5) με στόχο την αποφυγή ενεργειών που μπορεί να προκαλέσουν πυρκαγιά από αμέλεια.
- **Συνεργασία με την Διεύθυνση Κυκλικής Οικονομίας και Ανακύκλωσης του Δήμου** για λήψη επιπλέον μέτρων για την αποφυγή πρόκλησης πυρκαγιάς σε χώρους ανεξέλεγκτης εναπόθεσης αστικών απορριμμάτων.
- **Επικαιροποίηση καταλόγου των άμεσα διαθέσιμων επιχειρησιακών μέσων** που διαθέτει ο Δήμος, καθώς και των μέσων που δύναται να διατεθούν μέσω του μνημονίου συνεργασίας με ιδιωτικούς φορείς για την αντιμετώπιση εκτάκτων αναγκών και τη διαχείριση των συνεπειών λόγω δασικών πυρκαγιών, καθώς και για την υποστήριξη του

έργου του Πυροσβεστικού Σώματος για τον έλεγχο και την καταστολή τους και ενημέρωση του Δημάρχου.

**Δράσεις για την αντιμετώπιση κινδύνων λόγω δασικών πυρκαγιών μετά την εκδήλωσή τους.**

- **Άμεση ενημέρωση του Δημάρχου** για έναρξη πυρκαγιάς εντός των διοικητικών ορίων του Δήμου και **συλλογή περαιτέρω πληροφοριών** από την αρμόδια Πυροσβεστική Υπηρεσία
- **Συνεχής επικοινωνία με την αρμόδια ΠΥ** για τη συλλογή περαιτέρω πληροφοριών που συνδέονται με την εξέλιξη της πυρκαγιάς.
- **Άμεση επικοινωνία με το Τμήμα Πολιτικής Προστασίας** της Περιφερειακής Ενότητας Νότιου Τομέα Αθήνας, τη Δ/ση Πολιτικής Προστασίας της Περιφέρειας Αττικής, και τη Δ/ση Πολιτικής Προστασίας της Αποκεντρωμένης Διοίκησης Αττικής, για λόγους αμοιβαίας ενημέρωσης και συντονισμού στη διαχείριση πόρων.
- **Ενεργοποίηση του μνημονίου ενεργειών** για περιπτώσεις εκτάκτων αναγκών που προέρχονται από δασικές πυρκαγιές.
- **Ενεργοποίηση μνημονίου συνεργασίας με ιδιωτικούς φορείς**, μετά από σχετική εντολή Δημάρχου, για την εξασφάλιση επιπλέον πόρων για την ενίσχυση του έργου της καταστολής, που διενεργείται με ευθύνη του ΠΣ, σε περίπτωση που αυτοί ζητηθούν από το ΠΣ.
- **Συλλογή πληροφοριών σχετικά με την εξέλιξη των επιχειρήσεων καταστολής** της δασικής πυρκαγιάς από την αρμόδια Πυροσβεστική Αρχή, **καθώς και των συνεπειών** που προκλήθηκαν ή ενδέχεται να προκληθούν από την εξέλιξη της και **ενημέρωση του Δημάρχου**.
- **Υποβολή αιτήματος, μετά από σχετική εντολή Δημάρχου, για συνδρομή με υλικά και μέσα προς ενίσχυση του έργου του Δήμου** στην αντιμετώπιση εκτάκτων αναγκών και διαχείριση των συνεπειών λόγω δασικών πυρκαγιών, από όμορους Δήμους, την οικεία Περιφέρεια και Αποκεντρωμένη Διοίκηση.
- **Τηρεί κατάσταση με τα διατιθέμενα μέσα και προσωπικό** που με εντολή Δημάρχου έχουν εμπλακεί προς υποβοήθηση του έργου του ΠΣ, καθώς και για την αντιμετώπιση εκτάκτων αναγκών και τη διαχείριση των συνεπειών από την εκδήλωση του φαινομένου.
- **Ενεργοποιεί** εφόσον επιβάλλεται από την υφιστάμενη κατάσταση **το μνημόνιο ενεργειών για την οργανωμένη προληπτική απομάκρυνση πολιτών**, μετά από σχετική εντολή του Δημάρχου.
- **Μεριμνά για τη σύγκληση του Συντονιστικού Τοπικού Οργάνου (ΣΤΟ)** κατόπιν εντολής του Δημάρχου και σύμφωνα με τα οριζόμενα στο αρθ. 13, Ν.3013/2002.

- **Εξασφαλίζει την κάλυψη των στοιχειωδών αναγκών των πολιτών** που έχουν καταφύγει στους προκαθορισμένους χώρους συγκέντρωσης, σε περιπτώσεις εκτάκτων αναγκών λόγω δασικών πυρκαγιών (χώροι καταφυγής).
- **Ενημερώνει τη Μονάδα Εμπλεκόμενων Φορέων (UNIT3 -COMPRES) του Ε.Σ.Κ.Ε.ΔΙ.Κ.** σχετικά με την εξέλιξη των δράσεων του Δήμου για την αντιμετώπιση εκτάκτων αναγκών και τη διαχείριση των συνεπειών.
- **Ενημερώνει για την παραμονή, μερική αποκλιμάκωση ή ολική αποκλιμάκωση των πόρων** που έχουν διατεθεί με εντολή του Δημάρχου για την υποβοήθηση του έργου του ΠΣ.
- **Ενεργοποίηση εθελοντικών οργανώσεων πολιτικής προστασίας** που δραστηριοποιούνται στο Δήμο για υποστηρικτικές δράσεις στο έργο του Δήμου Νέας Σμύρνης.
- **Ενημέρωση κοινού για δράσεις πολιτικής προστασίας** που δρομολογούνται από το Δήμο Νέας Σμύρνης για την αντιμετώπιση εκτάκτων αναγκών και την άμεση/βραχεία διαχείριση των συνεπειών, καθώς και για τη λήψη μέτρων αυτοπροστασίας.

#### **Δράσεις για την άμεση/βραχεία διαχείριση συνεπειών**

- **Συλλέγει πληροφορίες και ενημερώνει το Δήμαρχο** για το συνολικό αριθμό των πολιτών στην περιοχή ευθύνης τους, οι κατοικίες των οποίων έχουν καεί ή υποστεί σοβαρές ζημιές.
- **Εύρεση καταλυμάτων για τους πολίτες του Δήμου** οι κατοικίες των οποίων έχουν καεί ή υποστεί σοβαρές ζημιές, σε συνεργασία με τη Δ/ση Πολιτικής Προστασίας της Περιφέρειας Αττικής.
- Κινητοποιεί με εντολή Δημάρχου την Διεύθυνση Τεχνικών Υπηρεσιών και Έργων, τη Διεύθυνση Κυκλικής Οικονομίας και Ανακύκλωσης καθώς και ενημερώνει την ΕΥΔΑΠ για άμεσο έλεγχο και αποκατάσταση της λειτουργίας υποδομών αρμοδιότητάς τους (δίκτυα ύδρευσης, οδικό δίκτυο, κλπ), η λειτουργία των οποίων παρουσιάζει δυσχέρειες ή διακόπηκε λόγω δασικών πυρκαγιών.
- **Ενημερώνει για την παραμονή, μερική αποκλιμάκωση ή ολική αποκλιμάκωση των πόρων** που έχουν διατεθεί με εντολή του Δημάρχου για την αντιμετώπιση εκτάκτων αναγκών και τη διαχείριση συνεπειών λόγω δασικών πυρκαγιών.
- **Ενεργοποίηση εθελοντικών οργανώσεων πολιτικής προστασίας** που δραστηριοποιούνται στο Δήμο για υποστηρικτικές δράσεις στο έργο του Δήμου Νέας Σμύρνης στην άμεση/βραχεία διαχείριση συνεπειών λόγω δασικών πυρκαγιών.

- **Ενεργοποίηση μνημονίου συνεργασίας με ιδιωτικούς φορείς**, μετά από σχετική εντολή Δημάρχου, για την εξασφάλιση επιπλέον πόρων για την άμεση/βραχεία διαχείριση συνεπειών λόγω δασικών πυρκαγιών.
- **Μεριμνά για την άμεση απομάκρυνση υλικών και μέσων** του Δήμου που χρησιμοποιήθηκαν ή καταστράφηκαν κατά το στάδιο της καταστολής του φαινομένου.
- **Ενημερώνει τη Μονάδα Εμπλεκόμενων Φορέων (UNIT3 -COMPRES) του Ε.Σ.Κ.Ε.ΔΙ.Κ.** σχετικά με την εξέλιξη των δράσεων αποκατάστασης και διαχείριση των συνεπειών του Δήμου.

## ΜΝΗΜΟΝΙΟ ΕΝΕΡΓΕΙΩΝ ΔΙΕΥΘΥΝΣΗΣ ΤΕΧΝΙΚΩΝ ΥΠΗΡΕΣΙΩΝ ΚΑΙ ΕΡΓΩΝ ΤΟΥ ΔΗΜΟΥ ΝΕΑΣ ΣΜΥΡΝΗΣ.

### Προπαρασκευαστικές δράσεις.

- Συνεργασία με το Αυτοτελές Τμήμα Πολιτικής Προστασίας, τη Διεύθυνση Κυκλικής Οικονομίας και Ανακύκλωσης και τη Διεύθυνση Περιβάλλοντος και Πρασίνου για την κατάρτιση μνημονίων συνεργασίας με ιδιωτικούς φορείς για την εξασφάλιση επιπλέον πόρων προς ενίσχυση του έργου τους στην αντιμετώπιση εκτάκτων αναγκών και τη διαχείριση των συνεπειών λόγω δασικών πυρκαγιών, καθώς και στην υποστήριξη του έργου του Πυροσβεστικού Σώματος για τον έλεγχο και την καταστολή τους.
- **Τήρηση καταλόγου υπαλλήλων του Δήμου** που διαθέτουν τα κατάλληλα επαγγελματικά προσόντα που θα χρησιμοποιηθούν για:
  - α) για την καταγραφή και εκτίμηση ζημιών σε κατοικίες
  - β) την υποστήριξη του έργου της Γ.Δ.Α.Ε.Φ.Κ.
- **Συνεργασία με το Αυτοτελές Τμήμα Πολιτικής Προστασίας του Δήμου** στην καταγραφή των επιχειρησιακά διαθέσιμων μέσων που διαθέτει ο Δήμος για την αντιμετώπιση εκτάκτων αναγκών λόγω εκδήλωσης δασικών πυρκαγιών.

### Δράσεις αυξημένης ετοιμότητας εν όψει επαπειλούμενου κινδύνου για την εκδήλωση δασικών πυρκαγιών.

- **Ενημέρωση του Αυτοτελούς Τμήματος Πολιτικής Προστασίας του Δήμου** για τα άμεσα διαθέσιμα επιχειρησιακά μέσα που έχει ο Δήμος για την αντιμετώπιση εκτάκτων αναγκών και τη διαχείριση των συνεπειών λόγω εκδήλωσης δασικών πυρκαγιών.
- Κατόπιν εντολής δημάρχου, **ετοιμότητα διάθεσης προσωπικού και μέσων** που διαθέτει (υδροφόρα οχήματα, μηχανήματα έργων, κλπ.) για την υποστήριξη του έργου της καταστολής των δασικών πυρκαγιών που διενεργείται με ευθύνη του Π.Σ.

### Δράσεις για την αντιμετώπιση κινδύνων λόγω δασικών πυρκαγιών μετά την εκδήλωσή τους.

- **Μεριμνά για την άρση εμποδίων στο οδικό δίκτυο αρμοδιότητάς του**, για τη διευκόλυνση της κίνησης των οχημάτων των πυροσβεστικών δυνάμεων και ασθενοφόρων προς και από την πληγείσα περιοχή, τις νοσοκομειακές μονάδες, κλπ. .
- **Συγκροτεί συνεργεία από υπαλλήλους** της προκειμένου να μεταβούν και να προβούν εντός της πληγείσας περιοχής σε άμεσο οπτικό έλεγχο υποδομών και τεχνικών έργων



αρμοδιότητάς τους για τη διαπίστωση ζημιών που προκλήθηκαν από την εκδήλωση δασικών πυρκαγιών και εκτίμηση του δυναμικού και των μέσων που απαιτούνται για την άμεση αποκατάσταση της λειτουργίας τους.

- Υποστηρίζει το έργο της Γενικής Δ/σης Αποκατάστασης Επιπτώσεων Φυσικών Καταστροφών (Γ.Δ.Α.Ε.Φ.Κ.) της Γενικής Γραμματείας Αποκατάστασης Φυσικών Καταστροφών και Κρατικής Αρωγής του Υπουργείου Κλιματικής Κρίσης και Πολιτικής Προστασίας στον έλεγχο κτιρίων.

**Δράσεις για την άμεση/βραχεία διαχείριση συνεπειών.**

- Αποστέλλει συνεργεία για άμεσο έλεγχο και αποκατάσταση της λειτουργίας υποδομών αρμοδιότητάς τους (οδικό δίκτυο, τεχνικά έργα, κ.λπ.).
- Προβαίνει σε επεμβάσεις για την άρση των επικινδυνοτήτων.
- Συνεργασία με τη Εντολή στη Διεύθυνση Κοινωνικής Οικονομίας και Αλληλεγγύης για την αποστολή στην Περιφέρεια Αττικής καταλόγου των αυτοψιών των πληγέντων κτιρίων για την υποβολή αιτήματος οριοθέτησης της πληγείσας περιοχής και χορήγησης στεγαστικής συνδρομής.

## **ΜΝΗΜΟΝΙΟ ΕΝΕΡΓΕΙΩΝ ΔΙΕΥΘΥΝΣΗΣ ΚΥΚΛΙΚΗΣ ΟΙΚΟΝΟΜΙΑΣ ΚΑΙ ΑΝΑΚΥΚΛΩΣΗΣ ΤΟΥ ΔΗΜΟΥ ΝΕΑΣ ΣΜΥΡΝΗΣ.**

### **Προπαρασκευαστικές δράσεις.**

- **Συντήρηση εξοπλισμού και μέσων** που θα χρησιμοποιηθούν για την αντιμετώπιση εκτάκτων αναγκών και την άμεση/βραχεία διαχείριση των συνεπειών από την εκδήλωση δασικών πυρκαγιών.
- **Συνεργασία με το Αυτοτελές Τμήμα Πολιτικής Προστασίας του Δήμου** στην καταγραφή των επιχειρησιακά διαθέσιμων μέσων που διαθέτει ο Δήμος για την αντιμετώπιση εκτάκτων αναγκών λόγω εκδήλωσης δασικών πυρκαγιών.
- **Τήρηση καταλόγου υπαλλήλων του Δήμου** που διαθέτουν τα κατάλληλα επαγγελματικά προσόντα που θα συνδράμουν σε περίπτωση έκτακτης ανάγκης (για παράδειγμα οδηγοί οχημάτων, μηχανημάτων κλπ).
- Συνεργασία με το Αυτοτελές Τμήμα Πολιτικής Προστασίας, τη Διεύθυνση Τεχνικών Υπηρεσιών και Έργων και τη Διεύθυνση Περιβάλλοντος και Πρασίνου για την κατάρτιση μνημονίων συνεργασίας με ιδιωτικούς φορείς για την εξασφάλιση επιπλέον πόρων προς ενίσχυση του έργου τους στην αντιμετώπιση εκτάκτων αναγκών και τη διαχείριση των συνεπειών λόγω δασικών πυρκαγιών, καθώς και στην υποστήριξη του έργου του Πυροσβεστικού Σώματος για τον έλεγχο και την καταστολή τους.

### **Δράσεις αυξημένης ετοιμότητας εν όψει επαπειλούμενου κινδύνου για την εκδήλωση δασικών πυρκαγιών.**

- **Έλεγχος άμεσα διαθέσιμου εξοπλισμού και μέσων** που δύνανται να χρησιμοποιηθούν για την αντιμετώπιση εκτάκτων αναγκών και τη διαχείριση των συνεπειών λόγω εκδήλωσης δασικών πυρκαγιών.
- **Κατόπιν εντολής δημάρχου, ετοιμότητα διάθεσης προσωπικού και μέσων** που διαθέτει (υδροφόρα οχήματα, μηχανήματα έργων, κλπ.) για την υποστήριξη του έργου της καταστολής των δασικών πυρκαγιών που διενεργείται με ευθύνη του Π.Σ. .
- **Ενημέρωση του Αυτοτελούς Τμήματος Πολιτικής Προστασίας του Δήμου** για τα άμεσα διαθέσιμα επιχειρησιακά μέσα (για παράδειγμα οχήματα, λεωφορεία) που έχει στη διάθεσή του ο Δήμος για την αντιμετώπιση εκτάκτων αναγκών και τη διαχείριση των συνεπειών λόγω εκδήλωσης δασικών πυρκαγιών.

**Δράσεις για την αντιμετώπιση κινδύνων λόγω δασικών πυρκαγιών μετά την εκδήλωσή τους.**

- **Συνεργασία με την Δ/ση Τεχνικών Υπηρεσιών και Έργων και τη Δ/ση Περιβάλλοντος και Πρασίνου** για την άρση εμποδίων στο οδικό δίκτυο αρμοδιότητάς του, για τη διευκόλυνση της κίνησης των οχημάτων των σωστικών συνεργείων προς και από την πληγείσα περιοχή, τις νοσοκομειακές μονάδες, κλπ. .
- Σε περίπτωση που η πυρκαγιά εκδηλώθηκε πλησίον **χώρου διάθεσης απορριμμάτων, κινητοποίηση κατόπιν εντολής δημάρχου** για τη λήψη κατάλληλων μέτρων για την προστασία του χώρου.

**Δράσεις για την άμεση/βραχεία διαχείριση συνεπειών.**

- **Συνεργασία με την Δ/ση Τεχνικών Υπηρεσιών και Έργων και τη Διεύθυνση Περιβάλλοντος και Πρασίνου** για τη διάθεση του απαραίτητου δυναμικού και μέσω των εντός των ορίων του Δήμου για την άμεση / βραχεία διαχείριση των συνεπειών λόγω εκδήλωσης δασικών πυρκαγιών.

## **ΜΝΗΜΟΝΙΟ ΕΝΕΡΓΕΙΩΝ ΔΙΕΥΘΥΝΣΗΣ ΠΕΡΙΒΑΛΛΟΝΤΟΣ ΚΑΙ ΠΡΑΣΙΝΟΥ ΤΟΥ ΔΗΜΟΥ ΝΕΑΣ ΣΜΥΡΝΗΣ.**

### **Προπαρασκευαστικές δράσεις.**

- **Συνεργασία με το Αυτοτελές Τμήμα Πολιτικής Προστασίας του Δήμου** στην καταγραφή των επιχειρησιακά διαθέσιμων μέσων που διαθέτει ο Δήμος.

### **Δράσεις αυξημένης ετοιμότητας εν όψει επαπειλούμενου κινδύνου για την εκδήλωση δασικών πυρκαγιών.**

- **Συντήρηση εξοπλισμού και μέσων** που θα χρησιμοποιηθούν για την αντιμετώπιση εκτάκτων αναγκών και την άμεση/βραχεία διαχείριση των συνεπειών από την εκδήλωση δασικών πυρκαγιών.
- **Τήρηση καταλόγου υπαλλήλων του Δήμου** που διαθέτουν τα κατάλληλα επαγγελματικά προσόντα που θα συνδράμουν σε περίπτωση έκτακτης ανάγκης.
- **Ενημέρωση του Αυτοτελούς Τμήματος Πολιτικής Προστασίας του Δήμου** για τα άμεσα διαθέσιμα επιχειρησιακά μέσα που έχει στη διάθεσή του ο Δήμος για την αντιμετώπιση εκτάκτων αναγκών και τη διαχείριση των συνεπειών λόγω εκδήλωσης δασικών πυρκαγιών.

### **Δράσεις για την αντιμετώπιση κινδύνων λόγω δασικών πυρκαγιών μετά την εκδήλωσή τους.**

- **Συνεργασία με την Δ/ση Τεχνικών Υπηρεσιών και Έργων και τη Δ/ση Κυκλικής Οικονομίας και Ανακύκλωσης** για την **άρση εμποδίων** στο οδικό δίκτυο αρμοδιότητάς του, για τη διευκόλυνση της κίνησης των οχημάτων των σωστικών συνεργείων προς και από την πληγείσα περιοχή, τις νοσοκομειακές μονάδες, κλπ.

### **Δράσεις για την άμεση/βραχεία διαχείριση συνεπειών.**

- **Συνεργασία με την Δ/ση Τεχνικών Υπηρεσιών και Έργων και τη Διεύθυνση Περιβάλλοντος και Πρασίνου** για τη διάθεση του απαραίτητου δυναμικού και μέσων εντός των ορίων του Δήμου για την άμεση / βραχεία διαχείριση των συνεπειών λόγω εκδήλωσης δασικών πυρκαγιών.

**ΠΑΡΑΡΤΗΜΑ Β2 – ΟΝΟΜΑΣΤΙΚΗ ΚΑΤΑΣΤΑΣΗ ΥΠΕΥΘΥΝΩΝ ΓΙΑ ΤΗΝ ΥΛΟΠΟΙΗΣΗ ΔΡΑΣΕΩΝ  
ΠΟΛΙΤΙΚΗΣ ΠΡΟΣΤΑΣΙΑΣ.**

**Δήμαρχος :** Τζουλάκης Σταύρος, Δήμαρχος Νέας Σμύρνης, 2132025850 – 2132025853 –  
[gdimarxou@neasmyrni.gr](mailto:gdimarxou@neasmyrni.gr) – [sttzoulakis@gmail.com](mailto:sttzoulakis@gmail.com)

- Αντιδήμαρχος με αρμοδιότητα Π.Π. : Βολίκας Γεώργιος, Αντιδήμαρχος Πολιτικής Προστασίας Δήμου Νέας Σμύρνης, [gvolikas@hotmail.com](mailto:gvolikas@hotmail.com)
- Εμπλεκόμενο προσωπικό Τμήματος Π.Π. Δήμου : Γεωργίου Μαρία, Αναπλ. Προϊσταμένη Αυτοτελούς Τμήματος Πολιτικής Προστασίας Δήμου Νέας Σμύρνης – 2132025853 – [mgeorgiou@neasmyrni.gr](mailto:mgeorgiou@neasmyrni.gr) - [politikiprostasia@neasmyrni.gr](mailto:politikiprostasia@neasmyrni.gr)
- Προσωπικό Υπολοίπων Διευθύνσεων του Δήμου :

**Διεύθυνση Τεχνικών Υπηρεσιών & Έργων :**

**Πατριανάκος Βασίλειος**, Αναπλ. Προϊστάμενος Δ/σης Τεχνικών Υπηρεσιών & Έργων του Δήμου Νέας Σμύρνης, ΠΕ Πολιτικών Μηχανικών - 2132025809 - [vpatrianakos@neasmyrni.gr](mailto:vpatrianakos@neasmyrni.gr)

Τμήμα Έργων Υποδομής :

**Πατριανάκος Βασίλειος**, Αναπλ. Προϊστάμενος Τμήματος, ΠΕ Πολιτικών Μηχανικών - 2132025809 - [vpatrianakos@neasmyrni.gr](mailto:vpatrianakos@neasmyrni.gr)

**Μπαντή Ειρήνη**, ΤΕ Τεχνολόγων Τοπογράφων Μηχανικών – 2132025827 - [ebanti@neasmyrni.gr](mailto:ebanti@neasmyrni.gr)

Τμήμα Διαχείρισης Κτιριακών Υποδομών :

**Κωβαίου Σοφία**, Αναπλ. Προϊσταμένη Τμήματος, ΤΕ Τεχνολόγων Πολιτικών Μηχανικών - 2132025830 - [skoveou@neasmyrni.gr](mailto:skoveou@neasmyrni.gr)

**Βασιλάς Ηλίας**, ΠΕ Πολιτικών Μηχανικών - 2132025825 - [ivasilas@neasmyrni.gr](mailto:ivasilas@neasmyrni.gr)

**Γρηγοριάδης Παναγιώτης**, ΤΕ Τεχνολόγων Πολιτικών Μηχανικών – 2132025829 - [pgrigoriadis@neasmyrni.gr](mailto:pgrigoriadis@neasmyrni.gr)

Τμήμα Ηλεκτρομηχανολογικών Εγκαταστάσεων :

**Στεφανάτος Γεράσιμος**, Αναπλ. Προϊστάμενος τμήματος, ΠΕ Μηχανολόγων Μηχανικών – 2132025811 & 812 - [gstefanatos@neasmyrni.gr](mailto:gstefanatos@neasmyrni.gr)

**Παρασκευόπουλος Βαγγέλης**, Π.Ε. Ηλεκτρολόγων Μηχανικών – 2132025733 - [yparaskevopoulos@neasmyrni.gr](mailto:yparaskevopoulos@neasmyrni.gr)

Τμήμα Σχεδίου Πόλεως :

**Μερκούρη Λουκία**, Αναπλ. Προϊσταμένη Τμήματος, ΤΕ Τεχνολόγων Πολιτικών Μηχανικών - 2132025810 - [merkouri@neasmyrni.gr](mailto:merkouri@neasmyrni.gr)

**Διεύθυνση Περιβάλλοντος και Πρασίνου :**

**Μπαφαλούκα Ελευθερία**, Αναπλ. Προϊσταμένη Δ/σης Περιβάλλοντος και Πρασίνου, ΠΕ Τοπογράφων Μηχανικών – 2132025814 – [ebafalouka@neasmyrni.gr](mailto:ebafalouka@neasmyrni.gr)

Τμήμα Διαχείρισης Δημοσίων Χώρων :

**Μπαφαλούκα Ελευθερία**, Αναπλ. Προϊσταμένη Τμήματος, ΠΕ Τοπογράφων Μηχανικών – 2132025814 – [ebafalouka@neasmyrni.gr](mailto:ebafalouka@neasmyrni.gr)

Τμήμα Πρασίνου :

**Νατιώτη - Πάγκαλου Ελένη**, Αναπλ. Προϊσταμένη Τμήματος, ΠΕ Γεωπόνων – 2132025890 - [enatioti@neasmyrni.gr](mailto:enatioti@neasmyrni.gr)

Τμήμα Δημόσιας Υγείας :

**Θεμιστοκλής Μιχαλάκος**, Αναπλ. Προϊστάμενος Τμήματος, ΤΕ Γεωπόνων – 2132025871 - [tmichalakos@neasmyrni.gr](mailto:tmichalakos@neasmyrni.gr)

**Διεύθυνση Κυκλικής Οικονομίας και Ανακύκλωσης :**

**Κωστούρος Αλέξανδρος**, Αναπλ. Προϊστάμενος Δ/σης Κυκλικής Οικονομίας και Ανακύκλωσης, ΠΕ Πολιτικών Μηχανικών – 2132025852 – [akostou@neasmyrni.gr](mailto:akostou@neasmyrni.gr)

Τμήμα Διαχείρισης Στερεών Αποβλήτων και Ανακύκλωσης :

**Καρρά Αικατερίνη**, Αναπλ. Προϊσταμένη Τμήματος, ΔΕ Διοικητικού – 2132025851 - [kkarra@neasmyrni.gr](mailto:kkarra@neasmyrni.gr)

Τμήμα Αποκομιδής :

**Παππάς Παναγιώτης**, Αναπλ. Προϊστάμενος τμήματος, ΔΕ Εποπτών Καθαριότητας – 2132025880 - [ppappas@neasmyrni.gr](mailto:ppappas@neasmyrni.gr)

Τμήμα Ειδικών Συνεργείων Καθαριότητας :

**Λειβαδιώτη Δήμητρα**, Αναπλ. Προϊσταμένη τμήματος, ΔΕ Οδηγών Απορριμματοφόρων – 2132025873 - [dlijadioti@neasmyrni.gr](mailto:dlijadioti@neasmyrni.gr)

Τμήμα Διαχείρισης και Συντήρησης Οχημάτων και Εξοπλισμού :

**Κεσανίδης Φίλιππος**, Αναπλ. Προϊστάμενος τμήματος , ΔΕ Εποπτών Καθαριότητας – 2132025895 - [fkesanidis@neasmyrni.gr](mailto:fkesanidis@neasmyrni.gr)

**ΠΑΡΑΡΤΗΜΑ Β3 - ΥΠΑΛΛΗΛΟΙ ΔΗΜΟΥ ΝΕΑΣ ΣΜΥΡΝΗΣ ΠΟΥ ΘΑ ΣΥΝΔΡΑΜΟΥΝ ΤΟ ΕΡΓΟ ΤΗΣ Γ.Δ.Α.Ε.Φ.Κ.**

Στον Δήμο Νέας Σμύρνης οι ακόλουθοι υπάλληλοι διαθέτουν τα κατάλληλα επαγγελματικά προσόντα, προκειμένου να συνδράμουν το έργο της Γ.Δ.Α.Ε.Φ.Κ., να συμμετάσχουν στη συγκρότηση των επιτροπών καταγραφής ζημιών και να προβούν σε άμεσο οπτικό έλεγχο των κτιρίων και των Σχολικών Μονάδων του Δήμου Νέας Σμύρνης.

**Κατάλογος Υπαλλήλων της Διεύθυνσης Τεχνικών Υπηρεσιών και Έργων του Δήμου Νέας Σμύρνης, οι οποίοι θα συνδράμουν το έργο της Γ.Δ.Α.Ε.Φ.Κ.**

α/α	ΟΝΟΜΑΤΕΠΩΝΥΜΟ	ΠΑΤΡΩΝΥΜΟ	ΕΙΔΙΚΟΤΗΤΑ	ΟΡΓΑΝΙΚΗ ΜΟΝΑΔΑ	ΤΗΛΕΦΩΝΟ ΕΡΓΑΣΙΑ	ΚΙΝΗΤΟ ΤΗΛΕΦΩΝΟ
1	ΒΑΣΙΛΑΣ ΗΛΙΑΣ	ΚΩΝ/ΝΟΣ	ΠΕ. ΠΟΛ. ΜΗΧ.		2132025825	
2	ΠΑΤΡΙΑΝΑΚΟΣ ΒΑΣΙΛΕΙΟΣ	ΠΕΤΡΟΣ	ΠΕ. ΠΟΛ. ΜΗΧ.		2132025809	
3	ΓΡΗΓΟΡΙΑΔΗΣ ΠΑΝΑΓΙΩΤΗΣ	ΔΗΜΗΤΡΙΟΣ	ΤΕ. ΠΟΛ. ΜΗΧ.		2132025829	
4	ΚΩΒΑΙΟΥ ΣΟΦΙΑ	ΓΕΩΡΓΙΟΣ	ΤΕ. ΠΟΛ. ΜΗΧ.		2132025830	
5	ΜΕΡΚΟΥΡΗ ΛΟΥΚΙΑ	ΕΥΣΤΑΘΙΟΣ	ΤΕ. ΠΟΛ. ΜΗΧ.		2132025810	



**ΠΑΡΑΡΤΗΜΑ Β4 – ΚΑΤΑΛΟΓΟΣ ΤΩΝ ΕΠΙΧΕΙΡΗΣΙΑΚΩΝ ΜΕΣΩΝ ΤΟΥ ΔΗΜΟΥ.**

Κατάλογος Οχημάτων-Μηχανημάτων του Δήμου Νέας Σμύρνης.

ΔΗΜΟΣ ΝΕΑΣ ΣΜΥΡΝΗΣ								Ημερομηνία : 25/10/2022	
A/A	Αρ. Κυκλ.	Κωδικός Οχήματος	Μάρκα	Είδος Οχήματος	Κατηγορία	Καύσιμο	Φορ. Ηρ.	Τμήμα - Υπηρεσία	Κατάσταση Οχήματος
1	IYN 049	045	Kymco	ΜΗΧΑΝΑΚΙ	ΜΟΤΟΣΥΚΛΕΤΑ	Βενζίνη	3	Αποκομιδής & Ανακύκλωσης	ΕΝΕΡΓΟ
2	XXZ 100	046	Yamaha	ΜΗΧΑΝΑΚΙ	ΜΟΤΟΣΥΚΛΕΤΑ	Βενζίνη	0	Αποκομιδής & Ανακύκλωσης	ΕΝΕΡΓΟ
3	XXZ 200	047	Yamaha	ΜΗΧΑΝΑΚΙ	ΜΟΤΟΣΥΚΛΕΤΑ	Βενζίνη	2	Αποκομιδής & Ανακύκλωσης	ΕΝΕΡΓΟ
4	XXZ 300	048	Yamaha	ΜΗΧΑΝΑΚΙ	ΜΟΤΟΣΥΚΛΕΤΑ	Βενζίνη	2	Αποκομιδής & Ανακύκλωσης	ΕΝΕΡΓΟ
5	ΟΗΑ 213	050	Sym	ΜΗΧΑΝΑΚΙ	ΜΟΤΟΣΥΚΛΕΤΑ	Βενζίνη	0	Αποκομιδής & Ανακύκλωσης	ΕΝΕΡΓΟ
6	ΟΗΑ 214	051	Sym	ΜΗΧΑΝΑΚΙ	ΜΟΤΟΣΥΚΛΕΤΑ	Βενζίνη	0	Αποκομιδής & Ανακύκλωσης	ΕΝΕΡΓΟ
7	KHY 5691	020	Mercedes	CONTAINER	ΦΟΡΤΗΓΟ	Πετρέλαιο	0	Αποκομιδής & Ανακύκλωσης	ΕΝΕΡΓΟ
8	KHO 4291	030	Mercedes	ΓΕΡΑΝΟΣ- ΦΟΡΤΗΓΑΚΙ	ΦΟΡΤΗΓΟ	Πετρέλαιο	0	Αποκομιδής & Ανακύκλωσης	ΕΝΕΡΓΟ
9	KHY 5795	039	Toyota	ΦΟΡΤΗΓΑΚΙ	ΦΟΡΤΗΓΟ	Βενζίνη	0	Αποκομιδής & Ανακύκλωσης	ΕΝΕΡΓΟ

Σχέδιο Αντιμετώπισης Εκτάκτων Αναγκών εξαιτίας Δασικών Πυρκαγιών του Δήμου Νέας Σμύρνης -Έκδοση  
5η - 2023

A/A	Αρ. Κυκλ.	Κωδικός Οχήματος	Μάρκα	Είδος Οχήματος	Κατηγορία	Καύσιμο	Φορ. Ηρ.	Τμήμα – Υπηρεσία	Κατάσταση Οχήματος
10	ΟΗΑ 212	049	Sym	ΜΗΧΑΝΑΚΙ	ΜΟΤΟΣΥΚΛΕΤΑ	Βενζίνη	0	Αποκομιδής & Ανακύκλωσης	ΕΝΕΡΓΟ
11	ΚΗΗ 6204	001	Mercedes	ΠΡΕΣΑ ΑΝΑΚΥΚΛΩΣΗ Σ	ΦΟΡΤΗΓΟ	Πετρέλαιο	50	Αποκομιδής & Ανακύκλωσης	ΕΝΕΡΓΟ
12	ΚΗΗ 6152	002	Mercedes	ΠΡΕΣΑ	ΦΟΡΤΗΓΟ	Πετρέλαιο	0	Αποκομιδής & Ανακύκλωσης	ΕΝΕΡΓΟ
13	ΚΗΗ 1722	003	DENNIS	ΠΡΕΣΑ	ΦΟΡΤΗΓΟ	Πετρέλαιο	0	Αποκομιδής & Ανακύκλωσης	ΕΝΕΡΓΟ
14	ΚΗΥ 5598	004	Renault	ΠΡΕΣΑ ΑΝΑΚΥΚΛΩΣΗ Σ	ΦΟΡΤΗΓΟ	Πετρέλαιο	0	Αποκομιδής & Ανακύκλωσης	ΕΝΕΡΓΟ
15	ΚΗΗ 1820	005	Iveco	ΠΡΕΣΑ ΑΝΑΚΥΚΛΩΣΗ Σ	ΦΟΡΤΗΓΟ	Πετρέλαιο	0	Αποκομιδής & Ανακύκλωσης	ΕΝΕΡΓΟ
16	ΚΗΗ 1805	006	Mercedes	ΠΡΕΣΑ ΑΕΡΙΟΥ	ΦΟΡΤΗΓΟ	Πετρέλαιο	0	Αποκομιδής & Ανακύκλωσης	ΕΝΕΡΓΟ
17	ΚΗΗ 1806	007	Mercedes	ΠΡΕΣΑ	ΦΟΡΤΗΓΟ	Πετρέλαιο	0	Αποκομιδής & Ανακύκλωσης	ΕΝΕΡΓΟ
18	ΚΗΗ 7679	008	Daimler	ΠΡΕΣΑ ΠΛΥΝΤΗΡΙΟ	ΦΟΡΤΗΓΟ	Πετρέλαιο	0	Αποκομιδής & Ανακύκλωσης	ΕΝΕΡΓΟ
19	ΚΗΗ 6194	009	Mercedes	ΠΡΕΣΑ ΠΛΥΝΤΗΡΙΟ	ΦΟΡΤΗΓΟ	Πετρέλαιο	0	Αποκομιδής & Ανακύκλωσης	ΕΝΕΡΓΟ

Σχέδιο Αντιμετώπισης Εκτάκτων Αναγκών εξαιτίας Δασικών Πυρκαγιών του Δήμου Νέας Σμύρνης -Έκδοση  
5η - 2023

A/A	Αρ. Κυκλ.	Κωδικός Οχήματος	Μάρκα	Είδος Οχήματος	Κατηγορία	Καύσιμο	Φορ. Ηρ.	Τμήμα – Υπηρεσία	Κατάσταση Οχήματος
20	ΚΗΗ 9157	010	Mercedes B10	ΠΡΕΣΑ	ΦΟΡΤΗΓΟ	Πετρέλαιο	0	Αποκομιδής & Ανακύκλωσης	ΕΝΕΡΓΟ
21	ΚΗΗ 9158	011	Mercedes B10	ΠΡΕΣΑ	ΦΟΡΤΗΓΟ	Πετρέλαιο	0	Αποκομιδής & Ανακύκλωσης	ΕΝΕΡΓΟ
22	ΚΗΗ 4799	012	Isuzu	ΠΡΕΣΑΚΙ	ΦΟΡΤΗΓΟ	Πετρέλαιο	0	Αποκομιδής & Ανακύκλωσης	ΕΝΕΡΓΟ
23	ΚΗΗ 8889	013	Mitsubishi	ΠΡΕΣΑΚΙ	ΦΟΡΤΗΓΟ	Πετρέλαιο	0	Αποκομιδής & Ανακύκλωσης	ΕΝΕΡΓΟ
24	ΚΗΥ 5798	014	Mercedes	ΜΥΛΟΣ	ΦΟΡΤΗΓΟ	Πετρέλαιο	0	Αποκομιδής & Ανακύκλωσης	ΕΝΕΡΓΟ
25	ΚΗΥ 5799	015	Mercedes	ΜΥΛΟΣ	ΦΟΡΤΗΓΟ	Πετρέλαιο	0	Αποκομιδής & Ανακύκλωσης	ΕΝΕΡΓΟ
26	ΚΗΥ 5622	016	Mercedes	ΜΥΛΟΣ	ΦΟΡΤΗΓΟ	Πετρέλαιο	0	Αποκομιδής & Ανακύκλωσης	ΕΝΕΡΓΟ
27	ΚΗΥ 5684	017	Mercedes	ΜΥΛΟΣ	ΦΟΡΤΗΓΟ	Πετρέλαιο	0	Αποκομιδής & Ανακύκλωσης	ΕΝΕΡΓΟ
28	ΚΗΥ 5800	018	Mercedes	CONTAINER	ΦΟΡΤΗΓΟ	Πετρέλαιο	0	Αποκομιδής & Ανακύκλωσης	ΕΝΕΡΓΟ
29	ΚΗΥ 5617	019	Mercedes	CONTAINER	ΦΟΡΤΗΓΟ	Πετρέλαιο	96	Αποκομιδής & Ανακύκλωσης	ΕΝΕΡΓΟ
30	ΚΗΗ 5211	021	Daimler	CONTAINER	ΦΟΡΤΗΓΟ	Πετρέλαιο	0	Αποκομιδής & Ανακύκλωσης	ΕΝΕΡΓΟ
31	ΚΗΗ 7643	022	Mercedes	CONTAINER	ΦΟΡΤΗΓΟ	Πετρέλαιο	0	Αποκομιδής & Ανακύκλωσης	ΕΝΕΡΓΟ

Σχέδιο Αντιμετώπισης Εκτάκτων Αναγκών εξαιτίας Δασικών Πυρκαγιών του Δήμου Νέας Σμύρνης -Έκδοση  
5η - 2023

A/A	Αρ. Κυκλ.	Κωδικός Οχήματος	Μάρκα	Είδος Οχήματος	Κατηγορία	Καύσιμο	Φορ. Ηρ.	Τμήμα – Υπηρεσία	Κατάσταση Οχήματος
32	ΚΗΟ 4276	023	Mercedes	ΥΔΡΟΦΟΡΑ	ΦΟΡΤΗΓΟ	Πετρέλαιο	0	Αποκομιδής & Ανακύκλωσης	ΕΝΕΡΓΟ
33	ΚΗΗ 1747	024	Neoplan	ΛΕΩΦΟΡΕΙΟ	ΛΕΩΦΟΡΕΙΟ	Πετρέλαιο	0	Αποκομιδής & Ανακύκλωσης	ΕΝΕΡΓΟ
34	ΚΗΗ 1695	025	KARSAN	ΛΕΩΦΟΡΕΙΟ	ΛΕΩΦΟΡΕΙΟ	Πετρέλαιο	0	Αποκομιδής & Ανακύκλωσης	ΕΝΕΡΓΟ
35	ΚΗΗ 5576	026	TEMSA	ΛΕΩΦΟΡΕΙΟ	ΛΕΩΦΟΡΕΙΟ	Πετρέλαιο	0	Αποκομιδής & Ανακύκλωσης	ΕΝΕΡΓΟ
36	ΚΗΗ 5575	027	TEMSA	ΛΕΩΦΟΡΕΙΟ	ΛΕΩΦΟΡΕΙΟ	Πετρέλαιο	0	Αποκομιδής & Ανακύκλωσης	ΕΝΕΡΓΟ
37	ΚΗΙ 6644	028	Isuzu	ΛΕΩΦΟΡΕΙΟ	ΛΕΩΦΟΡΕΙΟ	Πετρέλαιο	0	Αποκομιδής & Ανακύκλωσης	ΕΝΕΡΓΟ
38	ΚΗΗ 6228	029	Iveco	ΦΟΡΤΗΓΑΚΙ	ΦΟΡΤΗΓΟ	Πετρέλαιο	0	Αποκομιδής & Ανακύκλωσης	ΕΝΕΡΓΟ
39	ΚΗΗ 7654	031	Iveco	ΑΡΠΑΓΗ	ΦΟΡΤΗΓΟ	Πετρέλαιο	0	Αποκομιδής & Ανακύκλωσης	ΕΝΕΡΓΟ
40	ΚΗΗ 3288	032	Nissan	ΕΠΙΒΑΤΙΚΟ ΔΧ	ΕΠΙΒΑΤΙΚΟ	Βενζίνη	8	Αποκομιδής & Ανακύκλωσης	ΕΝΕΡΓΟ
41	ΚΗΥ 5549	033	HUYNDAI	ΕΠΙΒΑΤΙΚΟ ΔΧ	ΕΠΙΒΑΤΙΚΟ	Βενζίνη	11	Αποκομιδής & Ανακύκλωσης	ΕΝΕΡΓΟ
42	ΚΗΗ 1660	034	Ford	ΕΠΙΒΑΤΙΚΟ ΔΧ	ΕΠΙΒΑΤΙΚΟ	Βενζίνη	10	Αποκομιδής & Ανακύκλωσης	ΕΝΕΡΓΟ
43	ΚΗΗ 3296	036	Ford	ΕΠΙΒΑΤΙΚΟ ΔΧ (ΔΗΜΑΡΧΟΥ)	ΕΠΙΒΑΤΙΚΟ	Βενζίνη	0	Αποκομιδής & Ανακύκλωσης	ΕΝΕΡΓΟ

Σχέδιο Αντιμετώπισης Εκτάκτων Αναγκών εξαιτίας Δασικών Πυρκαγιών του Δήμου Νέας Σμύρνης -Έκδοση  
5η - 2023

A/A	Αρ. Κυκλ.	Κωδικός Οχήματος	Μάρκα	Είδος Οχήματος	Κατηγορία	Καύσιμο	Φορ. Ηρ.	Τμήμα – Υπηρεσία	Κατάσταση Οχήματος
44	KHY 5756	037	Ford	ΕΠΙΒΑΤΙ-ΚΟ ΔΧ	ΕΠΙΒΑΤΙΚΟ	Βενζίνη	0	Αποκομιδής & Ανακύκλωσης	ΕΝΕΡΓΟ
45	KHY 5643	038	Mazda	ΦΟΡΤΗΓΑΚΙ	ΦΟΡΤΗΓΟ	Βενζίνη	0	Αποκομιδής & Ανακύκλωσης	ΕΝΕΡΓΟ
46	KHH 4365	040	Peugeot	ΦΟΡΤΗΓΑΚΙ	ΦΟΡΤΗΓΟ	Βενζίνη	0	Αποκομιδής & Ανακύκλωσης	ΕΝΕΡΓΟ
47	KHH 5737	041	Nissan	ΦΟΡΤΗΓΑΚΙ	ΦΟΡΤΗΓΟ	Βενζίνη	0	Αποκομιδής & Ανακύκλωσης	ΕΝΕΡΓΟ
48	IPZ 218	042	Honda	ΜΗΧΑΝΑΚΙ	ΜΟΤΟΣΥΚΛΕΤΑ	Βενζίνη	2	Αποκομιδής & Ανακύκλωσης	ΕΝΕΡΓΟ
49	IYN047	043	Kymco	ΜΗΧΑΝΑΚΙ	ΜΟΤΟΣΥΚΛΕΤΑ	Βενζίνη	3	Αποκομιδής & Ανακύκλωσης	ΕΝΕΡΓΟ
50	IYN 048	044	Kymco	ΜΗΧΑΝΑΚΙ	ΜΟΤΟΣΥΚΛΕΤΑ	Βενζίνη	3	Αποκομιδής & Ανακύκλωσης	ΕΝΕΡΓΟ
51	KHY 5712		Σφακιανάνκης	ΛΕΩΦΟΡΕΙΟ	ΛΕΩΦΟΡΕΙΟ	Πετρέλαιο			
52	KTY 1375		ΚΑΟΥΣΗΣ	ΠΡΕΣΑ ΑΠΟΡ/ΦΟΡΟ		Πετρέλαιο			
53	KTY1376		ΚΑΟΥΣΗΣ	ΠΡΕΣΑ ΑΠΟΡ/ΦΟΡΟ		Πετρέλαιο			
54	KTY 1377		ΚΑΟΥΣΗΣ	ΠΡΕΣΑ ΑΠΟΡ/ΦΟΡΟ		Πετρέλαιο			
55	KTY1378		ΚΑΟΥΣΗΣ	ΠΡΕΣΑ ΑΠΟΡ/ΦΟΡΟ		Πετρέλαιο			

Σχέδιο Αντιμετώπισης Εκτάκτων Αναγκών εξαιτίας Δασικών Πυρκαγιών του Δήμου Νέας Σμύρνης -Έκδοση  
5η - 2023

A/A	Αρ. Κυκλ.	Κωδικός Οχήματος	Μάρκα	Είδος Οχήματος	Κατηγορία	Καύσιμο	Φορ. Ηρ.	Τμήμα – Υπηρεσία	Κατάσταση Οχήματος
56	ΚΤΥ1396		BIO	ΠΡΕΣΑ ΑΠΟΡ/ΦΟΡΟ		Πετρέλαιο			
57	ΜΕ142504		Mercedes	ΥΔΡΟΦΟΡΑ		Πετρέλαιο			
58	ΜΕ142604		JCB	ΕΚΣΚΑΦΕΑΣ ΦΟΡΤΩΤΗΣ		Πετρέλαιο			
59	ΜΕ85252		CATERPILLAR	ΦΟΡΤΩΤΗΣ		Πετρέλαιο			
60	ΜΕ85251		DULEVO	ΣΑΡΩΘΟΡΟ		Πετρέλαιο			
61	ΜΕ112800		ΗΑΚΟ	ΣΑΡΩΘΟΡΟ		Πετρέλαιο			
62	ΜΕ80321		KUBOTA	ΣΑΡΩΘΟΡΟ		Πετρέλαιο			
63	ΜΕ131962		NILFISK	ΣΑΡΩΘΟΡΟ		Πετρέλαιο			
64	ΜΕ133952		RAVO	ΣΑΡΩΘΟΡΟ		Πετρέλαιο			
65	ΜΕ140940		KARCHER	ΣΑΡΩΘΟΡΟ		Πετρέλαιο			

**ΠΑΡΑΡΤΗΜΑ Β5 - ΜΝΗΜΟΝΙΟ ΕΝΕΡΓΕΙΩΝ ΚΙΝΗΤΟΠΟΙΗΣΗΣ ΤΟΥ ΔΗΜΟΥ ΝΕΑΣ ΣΜΥΡΝΗΣ  
ΓΙΑ ΤΗΝ ΟΡΓΑΝΩΜΕΝΗ ΠΡΟΛΗΠΤΙΚΗ ΑΠΟΜΑΚΡΥΝΣΗ ΠΟΛΙΤΩΝ.**

Δεν απαιτείται Σχέδιο για την οργανωμένη προληπτική απομάκρυνση πολιτών εξαιτίας δασικής πυρκαγιάς στον Δήμο Νέας Σμύρνης καθώς τα όρια του περικλείονται από πολεοδομικά συγκροτήματα άλλων Δήμων.

## **ΜΝΗΜΟΝΙΟ ΕΝΕΡΓΕΙΩΝ ΔΗΜΑΡΧΟΥ ΝΕΑΣ ΣΜΥΡΝΗΣ ΓΙΑ ΤΗΝ ΟΡΓΑΝΩΜΕΝΗ ΠΡΟΛΗΠΤΙΚΗ ΑΠΟΜΑΚΡΥΝΣΗ ΠΟΛΙΤΩΝ.**

Στις περιπτώσεις των δασικών πυρκαγιών, οι δράσεις του Δημάρχου Νέας Σμύρνης που αφορούν τη λήψη απόφασης για την οργανωμένη προληπτική απομάκρυνση πολιτών, ξεκινούν αμέσως μετά την σχετική **εισήγηση προς τον Δήμαρχο του εκάστοτε Επικεφαλής Αξιωματικού του Πυροσβεστικού Σώματος, ο οποίος ενεργεί σε τοπικό επίπεδο ως συντονιστής του πυροσβεστικού έργου.**

Στην εισήγησή του προς τον Δήμαρχο Νέας Σμύρνης, ο εκάστοτε Επικεφαλής Αξιωματικός του Πυροσβεστικού Σώματος, ο οποίος ενεργεί σε τοπικό επίπεδο ως συντονιστής του πυροσβεστικού έργου, **προτείνει εγκαίρως και επακριβώς τα όρια της περιοχής που θα χρειαστεί να υλοποιηθεί η δράση της οργανωμένης προληπτικής απομάκρυνσης πολιτών, με βάση την αναμενόμενη συμπεριφορά της πυρκαγιάς.**

### **Διαδικασίες για τη λήψη της απόφασης για την οργανωμένη προληπτική απομάκρυνση πολιτών**

Ο Δήμαρχος Νέας Σμύρνης, έχοντας υπόψη την ανωτέρω σχετική εισήγηση, καθορίζει άμεσα, σημείο συγκέντρωσης (σε ασφαλή χώρο), στον οποίον οφείλουν να προσέλθουν οι επικεφαλής των φορέων που κύρια εμπλέκονται (ΕΛΑΣ, ΠΣ, ΕΚΑΒ, υπεύθυνος Πολιτικής Προστασίας), ή εάν αυτό δεν είναι άμεσα εφικτό, οι αναπληρωτές τους. Η ενέργεια αυτή κρίνεται απαραίτητη προκειμένου να εξασφαλιστεί, η μεταξύ τους επικοινωνία, η συλλογή πληροφοριών σχετικών με την τρέχουσα κατάσταση, καθώς και ο συντονισμός τους. Επίσης παρέχει την δυνατότητα για την άμεση επιλογή σχεδίου δράσης που θα ακολουθήσουν οι φορείς, στην περίπτωση που ληφθεί θετική απόφαση για οργανωμένη προληπτική απομάκρυνση.

Εν συνεχεία ο Δήμαρχος Νέας Σμύρνης, πλαισιωμένος από τους επικεφαλής των φορέων που εμπλέκονται, πριν λάβει την απόφαση, πρέπει εγκαίρως να εκτιμήσει ή εξασφαλίσει τα εξής:

- Τον αριθμό των ατόμων που πρέπει να απομακρυνθούν.
- Τον προσδιορισμό των μέσων μεταφοράς.
- Τον τρόπο εντοπισμού και ειδοποίησης των πολιτών
- Τον αρχικό χώρο συγκέντρωσης των πολιτών (σημεία συγκέντρωσης).
- Το χρονικό διάστημα που απαιτείται για την ειδοποίηση των πολιτών.



- **Τη δυνατότητα ελέγχου και διαχείρισης της κυκλοφορίας**, σε όλα τα εναλλακτικά δρομολόγια που έχουν προσδιοριστεί από την αρμόδια Αστυνομική Αρχή, ότι μπορούν να χρησιμοποιηθούν, λαμβάνοντας υπόψη και την εκτιμώμενη εξέλιξη της πυρκαγιάς από τον εκάστοτε Επικεφαλής του Π.Σ., ώστε να μην υπάρχει κίνδυνος κατά την απομάκρυνση των πολιτών.
- **Τη διασφάλιση επικοινωνιών** μεταξύ των αρμόδιων φορέων που εμπλέκονται στην υλοποίηση της δράσης.
- **Την υποδοχή και φροντίδα των πολιτών** που απομακρύνονται σε επιλεγμένους ασφαλείς χώρους.
- **Το χρονικό διάστημα που απαιτείται** να απομακρυνθούν από την περιοχή.
- **Τη φροντίδα για την επιστροφή των πολιτών** που απομακρύνθηκαν και διαμένουν μόνιμα ή προσωρινά στην περιοχή.

#### **Λήψη απόφασης για την οργανωμένη προληπτική απομάκρυνση, ή μη απομάκρυνση.**

- **Λήψη απόφασης για την οργανωμένη προληπτική απομάκρυνση, ή μη απομάκρυνση**, από τον αρμόδιο Δήμαρχο, σύμφωνα με τα οριζόμενα στις κατευθυντήριες οδηγίες που αναφέρονται στο Α 1161/18-4-2023 έγγραφο της ΓΓΠΠ.

#### **Δράσεις για την υλοποίηση της απόφασης για την οργανωμένη προληπτική απομάκρυνση πολιτών.**

- **Ενημέρωση κοινού**, όταν έχει ληφθεί απόφαση για την απομάκρυνσή του. Η δημόσια ανακοίνωση της απόφασης προς ενημέρωση του κοινού πρέπει να συντάσσεται με ευθύνη του Δημάρχου που έλαβε την απόφαση.
- **Εκτέλεση/δρομολόγηση επιμέρους ενεργειών βάσει του σχεδίου δράσης που έχει επιλεγεί** να ακολουθήσουν όλοι οι εμπλεκόμενοι φορείς, πριν τη δημοσιοποίηση της απόφασης, υπό το γενικό συντονισμό του Δημάρχου που αποφάσισε την δράση.
- **Τερματισμός επιμέρους δράσεων** και αποκλιμάκωση εμπλεκόμενων φορέων, μετά από σχετική απόφαση του Δημάρχου.

Οι δράσεις των οργανικών μονάδων/ υπηρεσιών του Δήμου προσδιορίζονται από τον Δήμαρχο **βάσει του σχεδίου δράσης που έχει επιλεγεί να ακολουθήσουν όλοι οι εμπλεκόμενοι φορείς.**

**Χώροι για τους οποίους είναι πιθανή η λήψη απόφασης για την οργανωμένη προληπτική απομάκρυνση πολιτών.**

- Στο Δήμο Νέας Σμύρνης, καθώς αυτός αποτελεί δήμο ο οποίος περικλείεται από πολεοδομικά συγκροτήματα άλλων Δήμων, ο χώρος για τον οποίο είναι πιθανή η λήψη απόφασης για την οργανωμένη προληπτική απομάκρυνση πολιτών εξ αιτίας δασικών πυρκαγιών, αφορά τις οδούς οι οποίες περικλείουν το Άλσος Νέας Σμύρνης, όπως αυτό εμφανίζεται στην ακόλουθη αεροφωτογραφία. Το Άλσος έχει έκταση περίπου 50.000 τ.μ. και περιβάλλεται από την λεωφόρο Ελ. Βενιζέλου στα ανατολικά, την οδό Εφέσου στα βόρεια, την οδό Κορδελιού, την οδό Πατριάρχου Ιωακείμ στα νοτιοανατολικά και την πλατεία Καρύλλου στα δυτικά.



Σύμφωνα με το άρθρο 29 παρ. 4στ' του Ν.4662/2020, όταν η εξελισσόμενη ή επικείμενη καταστροφική δασική πυρκαγιά μπορεί να επηρεάσει πάνω από έναν (1) Δήμο, η απόφαση λαμβάνεται από τον αρμόδιο Περιφερειάρχη (ο οποίος μπορεί να εξουσιοδοτήσει σχετικώς τον οικείο χωρικό Αντιπεριφερειάρχη) και εκτελείται υπό τον συντονισμό του Περιφερειάρχη (ή του οικείου χωρικού Αντιπεριφερειάρχη) και σε συνεργασία με τους αρμόδιους Δημάρχους.

Δηλαδή, όταν η δασική πυρκαγιά εξελίσσεται ή εκτιμάται ότι θα εξελιχθεί στα διοικητικά όρια δύο ή περισσότερων Δήμων και απειλούνται κατοικημένες περιοχές, η απόφαση της οργανωμένης προληπτικής απομάκρυνσης πολιτών λαμβάνεται από τον αρμόδιο Περιφερειάρχη (ή τον εξουσιοδοτημένο οικείο χωρικό Αντιπεριφερειάρχη).

Δεδομένου ότι η εκτίμηση για την εξέλιξη μιας δασικής πυρκαγιάς ανήκει στον εκάστοτε Επικεφαλής Αξιωματικό του Πυροσβεστικού Σώματος, ο οποίος ενεργεί σε τοπικό επίπεδο ως συντονιστής του πυροσβεστικού έργου, όταν η δασική πυρκαγιά εξελίσσεται ή εκτιμάται ότι θα εξελιχθεί στα διοικητικά όρια δύο ή περισσότερων Δήμων και απειλούνται κατοικημένες περιοχές, η εισήγηση για την οργανωμένη προληπτική απομάκρυνση πολιτών θα πρέπει να απευθύνεται πρωτίστως στον οικείο Περιφερειάρχη, με ταυτόχρονη ενημέρωση των αρμοδίων Δημάρχων.

Σε αυτές τις περιπτώσεις ο Περιφερειάρχης (ή ο οικείος χωρικός Αντιπεριφερειάρχης) καθορίζει άμεσα, σημείο συγκέντρωσης (σε ασφαλή χώρο), στον οποίον οφείλουν να προσέλθουν οι αρμόδιοι Δήμαρχοι (σε περιοχές των οποίων θα υλοποιηθεί η δράση της οργανωμένης προληπτικής απομάκρυνσης πολιτών) και οι επικεφαλής των φορέων που κύρια εμπλέκονται (ΕΛΑΣ, ΠΣ, ΕΚΑΒ, υπεύθυνοι Πολιτικής Προστασίας), ή εάν αυτό δεν είναι άμεσα εφικτό, οι αναπληρωτές τους. Η ενέργεια αυτή κρίνεται απαραίτητη προκειμένου να εξασφαλιστεί, η μεταξύ τους επικοινωνία, η συλλογή πληροφοριών σχετικών με την τρέχουσα κατάσταση, καθώς και ο συντονισμός τους. Επίσης παρέχει την δυνατότητα για την άμεση επιλογή σχεδίου δράσης που θα ακολουθήσουν όλοι οι εμπλεκόμενοι φορείς, στην περίπτωση που ληφθεί θετική απόφαση για οργανωμένη προληπτική απομάκρυνση.

**ΠΑΡΑΡΤΗΜΑ Γ**

**ΠΑΡΑΡΤΗΜΑ Γ – ΕΘΕΛΟΝΤΙΚΕΣ ΟΡΓΑΝΩΣΕΙΣ.**

Το παρόν προσαρτάται στο ΣΧΕΔΙΟ ΑΝΤΙΜΕΤΩΠΙΣΗΣ ΕΚΤΑΚΤΩΝ ΑΝΑΓΚΩΝ ΕΞ ΑΙΤΙΑΣ ΔΑΣΙΚΩΝ ΠΥΡΚΑΓΙΩΝ ΔΗΜΟΥ Νέας Σμύρνης και αποτελεί αναπόσπαστο τμήμα του.

**Στον Δήμο Νέας Σμύρνης δραστηριοποιούνται οι ακόλουθες Εθελοντικές Οργανώσεις:**

α/α	Επωνυμία	Τομείς δράσης	Υπεύθυνος Εθελοντικής Οργάνωσης	Τηλέφωνα επικοινωνίας
1	Περ/κο Τμήμα Ελ. Ερυθρού Σταυρού		Θωμάς Γιαννιώτης (Πρόεδρος Περ. Τμήματος Ερυθρού Σταυρού Ν. Σμύρνης)	211 0128797
			Πέτρος Τρύφωνος (trifonos.peter@gmail.com)	
2	Σώμα Ελλήνων Προσκόπων Νέας Σμύρνης		Δημήτρης Τσαμαΐδης	

Σχέδιο Αντιμετώπισης Εκτάκτων Αναγκών εξαιτίας Δασικών Πυρκαγιών του Δήμου Νέας Σμύρνης - Έκδοση 5η - 2023

α/α	Επωνυμία	Τομείς δράσης	Υπεύθυνος Εθελοντικής Οργάνωσης	Τηλέφωνα επικοινωνίας
3	Σώμα Ελληνικού Οδηγισμού Τ.Τ. Νέας Σμύρνης		Λώρα Μπιτσάκη	2103235794
			Έβελυν Μαντζουράνη	2103235794
4	Σύλλογος Αθλούμενων Φύλων Άλσους Νέας Σμύρνης (Σ.Α.Φ.Α.Ν.Σ.)		Νικόλαος Παγκαλάκης Κων/να Πανδηή – Παλιού	210 9329993

**ΠΑΡΑΡΤΗΜΑ Δ**

**ΠΑΡΑΡΤΗΜΑ Δ – ΜΗΤΡΩΟ ΕΡΓΟΛΗΠΤΩΝ ΓΙΑ ΤΗΝ ΑΝΤΙΜΕΤΩΠΙΣΗ ΕΚΤΑΚΤΩΝ ΑΝΑΓΚΩΝ.**

Το παρόν προσαρτάται στο ΣΧΕΔΙΟ ΑΝΤΙΜΕΤΩΠΙΣΗΣ ΕΚΤΑΚΤΩΝ ΑΝΑΓΚΩΝ ΕΞ ΑΙΤΙΑΣ ΔΑΣΙΚΩΝ ΠΥΡΚΑΓΙΩΝ ΔΗΜΟΥ ΝΕΑΣ ΣΜΥΡΝΗΣ και αποτελεί αναπόσπαστο τμήμα του.

Ο Δήμος Νέας Σμύρνης, δεν έχει έως τώρα προβεί σε κατάρτιση Μητρώου Εργοληπτών που απαιτείται για την αντιμετώπιση εκτάκτων αναγκών και διαχείρισης συνεπειών από την εκδήλωση φυσικών καταστροφών.

Στο πλαίσιο εξασφάλισης των απαιτούμενων μέσων για τη διαχείριση των έκτακτων αναγκών, δύναται να κάνει χρήση του αντίστοιχου Μητρώου Εργοληπτών, που έχει καταρτίσει και εγκρίνει η Περιφέρεια Αττικής, υπό τον όρο η δαπάνη από τη χρήση οχημάτων και μηχανημάτων έργων (μετά των δαπανών αποζημίωσης χειριστών και σταλιών) θα βαρύνει το Δήμο Νέας Σμύρνης και με τιμές αποζημίωσης, αυτές που προκύπτουν από το σχετικό κατάλογο του Μητρώου Εργοληπτών της Περιφέρειας Αττικής.

**ΠΑΡΑΡΤΗΜΑ Ε**

**ΠΑΡΑΡΤΗΜΑ Ε – ΣΤΟΙΧΕΙΑ ΕΠΙΚΟΙΝΩΝΙΑΣ ΞΕΝΟΔΟΧΕΙΩΝ ΚΑΙ ΛΟΙΠΩΝ ΚΑΤΑΛΥΜΑΤΩΝ ΕΝΤΟΣ  
ΧΩΡΙΚΗΣ ΑΡΜΟΔΙΟΤΗΤΑΣ ΔΗΜΟΥ ΝΕΑΣ ΣΜΥΡΝΗΣ.**

Το παρόν προσαρτάται στο «ΣΧΕΔΙΟ ΑΝΤΙΜΕΤΩΠΙΣΗΣ ΕΚΤΑΚΤΩΝ ΑΝΑΓΚΩΝ ΕΞ ΑΙΤΙΑΣ ΔΑΣΙΚΩΝ ΠΥΡΚΑΓΙΩΝ ΔΗΜΟΥ ΝΕΑΣ ΣΜΥΡΝΗΣ» και αποτελεί αναπόσπαστο τμήμα του.

Ακολούθως παρατίθεται κατάλογος όλων των Ξενοδοχειακών μονάδων και λοιπών καταλυμάτων εντός της χωρικής αρμοδιότητας του Δήμου Νέας Σμύρνης με τα ακόλουθα στοιχεία:

**Κατά το χρόνο σύνταξης του σχεδίου, δεν υπήρχαν ξενοδοχειακές μονάδες και λοιπά καταλύματα εν λειτουργία εντός των διοικητικών ορίων του Δήμου Νέας Σμύρνης.**

**ΠΑΡΑΡΤΗΜΑ ΣΤ**

**ΠΑΡΑΡΤΗΜΑ ΣΤ – ΑΝΑΛΥΤΙΚΗ ΚΑΤΑΣΤΑΣΗ ΤΩΝ ΠΟΛΕΟΔΟΜΙΚΩΝ ΕΝΟΤΗΤΩΝ ΤΟΥ ΔΗΜΟΥ ΝΕΑΣ ΣΜΥΡΝΗΣ.**

Το παρόν προσαρτάται στο ΣΧΕΔΙΟ ΑΝΤΙΜΕΤΩΠΙΣΗΣ ΕΚΤΑΚΤΩΝ ΑΝΑΓΚΩΝ ΕΞ ΑΙΤΙΑΣ ΔΑΣΙΚΩΝ ΠΥΡΚΑΓΙΩΝ ΔΗΜΟΥ ΝΕΑΣ ΣΜΥΡΝΗΣ και αποτελεί αναπόσπαστο τμήμα του.

Ακολουθώς παρατίθεται ονομαστική κατάσταση όλων των Πολεοδομικών Ενοτήτων του Δήμου Νέας Σμύρνης:

<b>Δήμος «Νέας Σμύρνης»</b>
• Πολεοδομική Ενότητα Φάρου
• Πολεοδομική Ενότητα Αγίας Φωτεινής
• Πολεοδομική Ενότητα Άλσους
• Πολεοδομική Ενότητα Κέντρου
• Πολεοδομική Ενότητα Χρυσάκη
• Πολεοδομική Ενότητα Αγίας Παρασκευής
• Πολεοδομική Ενότητα Μυτιληναϊκών
• Πολεοδομική Ενότητα Λουτρών





Επίσης παρατίθεται σχεδιαστική απεικόνιση – οριοθέτηση των Πολεοδομικών Ενοτήτων του Δήμου Νέας Σμύρνης, για την περίπτωση που απαιτηθεί κατά την εφαρμογή του σχεδίου επιμερισμός της συνολικής έκτασης του Δήμου σε μικρότερες χωροταξικά ενότητες.

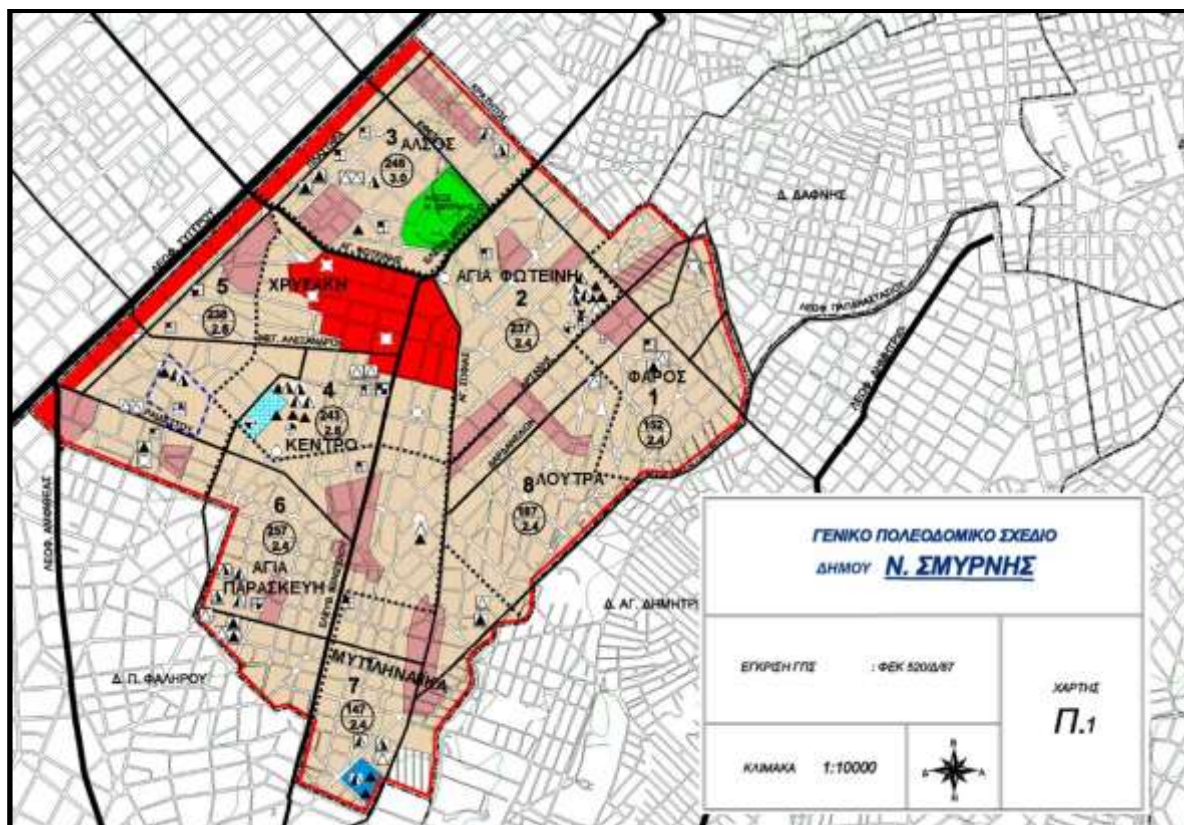

ΑΠΟΣΠΑΣΜΑ ΓΕΝΙΚΟΥ ΠΟΛΕΟΔΟΜΙΚΟΥ ΣΧΕΔΙΟΥ Ν. ΣΜΥΡΝΗΣ

ΜΕ ΤΙΣ ΠΟΛΕΟΔΟΜΙΚΕΣ ΕΝΟΤΗΤΕΣ.

**ΠΑΡΑΡΤΗΜΑ Ζ**

**ΠΑΡΑΡΤΗΜΑ Ζ – ΤΗΛΕΦΩΝΙΚΟΣ ΚΑΤΑΛΟΓΟΣ ΦΟΡΕΩΝ ΚΑΙ ΥΠΗΡΕΣΙΩΝ ΣΕ ΕΠΙΠΕΔΟ ΔΗΜΟΥ ΝΕΑΣ  
ΣΜΥΡΝΗΣ.**

Το παρόν προσαρτάται στο «ΣΧΕΔΙΟ ΑΝΤΙΜΕΤΩΠΙΣΗΣ ΕΚΤΑΚΤΩΝ ΑΝΑΓΚΩΝ ΕΞ ΑΙΤΙΑΣ ΔΑΣΙΚΩΝ ΠΥΡΚΑΓΙΩΝ ΔΗΜΟΥ ΝΕΑΣ ΣΜΥΡΝΗΣ» και αποτελεί αναπόσπαστο τμήμα του.

Ακολούθως παρατίθεται ονομαστικός τηλεφωνικός κατάλογος όλων των φορέων και υπηρεσιών σε επίπεδο Δήμου Νέας Σμύρνης.

## ΣΤΟΙΧΕΙΑ ΕΠΙΚΟΙΝΩΝΙΑΣ ΑΙΡΕΤΩΝ-ΜΕΤΑΚΛΗΤΩΝ & ΥΠΗΡΕΣΙΑΚΩΝ ΣΤΕΛΕΧΩΝ ΔΗΜΟΥ ΝΕΑΣ ΣΜΥΡΝΗΣ

### ΔΗΜΑΡΧΕΙΟ

Λεωφόρος Ανδρέα Συγγρού 193-195, 171 21 Νέα Σμύρνη



ΙΣΟΓΕΙΟ

**ΣΗΜΕΙΩΣΗ:** Αριθμός κλήσεως από εξωτερική γραμμή :  
**213 2025 XXX** (όπου **XXX** ο τριψήφιος κωδικός)

#### ΕΙΣΟΔΟΣ

ΓΡΑΦΕΙΟ SECURITY 999

ΛΑΖΑΡΑΚΗ ΣΟΦΙΑ 772

#### ΤΜΗΜΑ ΟΛΙΚΗΣ ΔΙΑΚΙΝΗΣΗΣ ΕΓΓΡΑΦΩΝ & ΕΠΙΜΕΛΗΤΕΙΑΣ ([prwtokollo@neasmyrni.gr](mailto:prwtokollo@neasmyrni.gr))

ΣΜΥΛΙΟΤΟΠΟΥΛΟΥ ΙΩΑΝΝΑ 933 ([i\\_smyliotopoulou@neasmyrni.gr](mailto:i_smyliotopoulou@neasmyrni.gr)) Προϊσταμένη

ΚΟΥΤΣΗ ΘΕΟΔΩΡΑ 799 ([thkoutsis@neasmyrni.gr](mailto:thkoutsis@neasmyrni.gr))

ΚΑΡΒΟΥΝΙΑΡΗ ΕΥΣΤΡΑΤΙΑ 798

ΤΣΑΠΙΚΟΥΝΗ ΜΑΡΙΑ 795 ([m\\_tsapikouni@neasmyrni.gr](mailto:m_tsapikouni@neasmyrni.gr))

ΚΑΡΑΜΑΝΩΛΗΣ ΘΕΟΔΩΡΟΣ 775 ([tkaramanolis@neasmyrni.gr](mailto:tkaramanolis@neasmyrni.gr))

ΣΑΡΑΝΤΕΛΗΣ ΝΙΚΟΛΑΟΣ 775 ([nsarantelis@neasmyrni.gr](mailto:nsarantelis@neasmyrni.gr)) ΚΛΗΤΗΡΕΣ

ΒΟΓΙΑΤΖΙΑΝ-ΤΕΡΝΑΞΙΖΙΑΝ ΠΑΥΛΟΣ 775

ΜΗΤΡΟΠΟΥΛΟΥ ΓΕΩΡΓΙΑ 775

#### ΤΜΗΜΑ ΛΗΞΙΑΡΧΕΙΟΥ ([lixiarxeio@neasmyrni.gr](mailto:lixiarxeio@neasmyrni.gr))

ΠΑΓΚΟΠΟΥΛΟΥ ΔΗΜΗΤΡΑ 768 ([dpagkopoulou@neasmyrni.gr](mailto:dpagkopoulou@neasmyrni.gr)) Προϊσταμένη

ΣΑΡΑΦΟΓΛΟΥ ΜΑΡΙΑ 769 ([msarafoglou@neasmyrni.gr](mailto:msarafoglou@neasmyrni.gr))

ΤΟΥΝΤΑ ΜΑΡΙΑ 767

#### ΤΜΗΜΑ ΑΣΤΙΚΗΣ ΔΗΜΟΤΙΚΗΣ ΚΑΤΑΣΤΑΣΗΣ ([dimotologio@neasmyrni.gr](mailto:dimotologio@neasmyrni.gr))

ΜΩΡΑΙΤΗΣ ΚΩΝΣΤΑΝΤΙΝΟΣ 712 ([kmoraitis@neasmyrni.gr](mailto:kmoraitis@neasmyrni.gr)) Προϊστάμενος

ΑΣΗΜΟΠΟΥΛΟΥ ΑΛΕΞΑΝΔΡΑ 713 ([aasimopoulou@neasmyrni.gr](mailto:aasimopoulou@neasmyrni.gr))

ΧΡΗΣΤΟΥ ΣΤΑΥΡΟΥΛΑ 719 ([sxristou@neasmyrni.gr](mailto:sxristou@neasmyrni.gr))

ΑΝΑΓΝΩΣΤΟΠΟΥΛΟΣ ΤΣΙΑΠΗΣ Α. 720 ([atsiapis@neasmyrni.gr](mailto:atsiapis@neasmyrni.gr))

ΜΗΤΡΩΑ ΑΡΡΕΝΩΝ ΕΚΛΟΓΙΚΑ 720 ([madns@neasmyrni.gr](mailto:madns@neasmyrni.gr))

ΓΑΜΟΙ 716

#### ΑΥΤΟΤΕΛΕΣ ΤΜΗΜΑ ΔΗΜΟΤΙΚΗΣ ΑΣΤΥΝΟΜΙΑΣ

ΠΕΠΟΝΑΣ ΣΤΥΛΙΑΝΟΣ 764 ([speponas@neasmyrni.gr](mailto:speponas@neasmyrni.gr)) Προϊστάμενος

#### ΔΙΕΥΘΥΝΣΗ ΕΠΙΧΕΙΡΗΜΑΤΙΚΟΤΗΤΑΣ ΚΑΙ ΑΝΑΠΤΥΞΗΣ

Σχέδιο Αντιμετώπισης Εκτάκτων Αναγκών εξαιτίας Δασικών Πυρκαγιών του Δήμου Νέας Σμύρνης -Έκδοση  
5η - 2023

ΓΙΑΝΝΙΩΤΗΣ ΘΩΜΑΣ	934	<a href="mailto:thgianniotis@neasmyrni.gr">thgianniotis@neasmyrni.gr</a>	Διευθυντής
ΠΑΠΑΜΑΡΚΟΥ ΜΑΡΙΑ	935	<a href="mailto:mpapamarkou@neasmyrni.gr">mpapamarkou@neasmyrni.gr</a>	
<b>ΤΜΗΜΑ ΕΠΙΧΕΙΡΗΜΑΤΙΚΩΝ ΔΡΑΣΤΗΡΙΟΤΗΤΩΝ</b>			
ΚΥΜΙΑΤΖΗ ΠΟΠΗ	760	<a href="mailto:pkimiatzi@neasmyrni.gr">pkimiatzi@neasmyrni.gr</a>	Προϊσταμένη
ΡΑΣΣΙΑΣ ΓΕΩΡΓΙΟΣ	762	<a href="mailto:grassias@neasmyrni.gr">grassias@neasmyrni.gr</a>	
<b>ΤΜΗΜΑ ΔΗΜΟΤΙΚΗΣ ΠΕΡΙΟΥΣΙΑΣ</b>			
ΡΑΝΤΟΥ ΑΝΝΑ-ΜΑΡΙΑΝΘΗ	721	<a href="mailto:amrantou@neasmyrni.gr">amrantou@neasmyrni.gr</a>	Προϊσταμένη
	929-723		
<b>ΔΙΕΥΘΥΝΣΗ ΟΙΚΟΝΟΜΙΚΗΣ ΔΙΑΧΕΙΡΙΣΗΣ</b>			
ΒΕΛΕΝΤΖΑ ΒΑΣΙΛΙΚΗ	761	<a href="mailto:vvelentza@neasmyrni.gr">vvelentza@neasmyrni.gr</a>	Διευθύντρια
ΓΙΑΝΝΑΤΟΥ ΤΖΙΝΑ	843	<a href="mailto:ggiannatou@neasmyrni.gr">ggiannatou@neasmyrni.gr</a>	
<b>ΤΜΗΜΑ ΠΡΟΥΠ/ΣΜΟΥ &amp; ΕΠΟΠΤΕΙΑΣ ΝΟΜΙΚΩΝ ΠΡΟΣΩΠΩΝ (<a href="mailto:diplografiko@neasmyrni.gr">diplografiko@neasmyrni.gr</a>)</b>			
ΣΙΔΕΡΗ ΒΑΣΙΛΙΚΗ	863	<a href="mailto:vsideri@neasmyrni.gr">vsideri@neasmyrni.gr</a>	Προϊσταμένη
ΤΖΑΝΕΤΟΠΟΥΛΟΣ ΓΡΗΓΟΡΗΣ	776/728		
<b>ΤΜΗΜΑ ΕΣΟΔΩΝ (<a href="mailto:esoda@neasmyrni.gr">esoda@neasmyrni.gr</a>)</b>			
ΠΑΠΑΓΕΩΡΓΙΟΥ ΑΓΓΕΛΙΚΗ	758	<a href="mailto:a_papageorgiou@neasmyrni.gr">a_papageorgiou@neasmyrni.gr</a>	Προϊσταμένη
ΣΠΥΡΟΓΛΟΥ ΧΡΙΣΤΙΝΑ	749	<a href="mailto:xspiroglou@neasmyrni.gr">xspiroglou@neasmyrni.gr</a>	
ΓΙΑΜΠΙΛΗ ΑΝΝΙΤΑ	756	<a href="mailto:agiampili@neasmyrni.gr">agiampili@neasmyrni.gr</a>	
ΣΠΥΡΟΥ ΜΑΧΗ	763		
<b>ΤΜΗΜΑ ΕΞΟΔΩΝ ΚΑΙ ΕΚΚΑΘΑΡΙΣΗΣ ΔΑΠΑΝΩΝ (<a href="mailto:logistirio@neasmyrni.gr">logistirio@neasmyrni.gr</a>)</b>			
ΑΝΔΡΕΑΔΗΣ ΑΝΔΡΕΑΣ	747	<a href="mailto:aandreadis@neasmyrni.gr">aandreadis@neasmyrni.gr</a>	Προϊστάμενος
ΜΑΡΤΑΚΗ ΕΛΕΝΗ	738	<a href="mailto:emartaki@neasmyrni.gr">emartaki@neasmyrni.gr</a>	
ΤΣΩΝΗ ΑΝΑΣΤΑΣΙΑ	745	<a href="mailto:antsoni@neasmyrni.gr">antsoni@neasmyrni.gr</a>	
ΠΑΠΑΝΑΣΤΑΣΙΟΥ ΠΑΝΑΓΙΩΤΗΣ	744	<a href="mailto:ppapanastasiou@neasmyrni.gr">ppapanastasiou@neasmyrni.gr</a>	
ΚΟΚΚΩΝΗ ΚΑΤΕΡΙΝΑ	743	<a href="mailto:akokkoni@neasmyrni.gr">akokkoni@neasmyrni.gr</a>	
ΑΘΑΝΑΣΟΠΟΥΛΟΥ ΚΑΤΕΡΙΝΑ	746	<a href="mailto:a_athanasopoulou@neasmyrni.gr">a_athanasopoulou@neasmyrni.gr</a>	
ΤΣΑΒΑΡΤΣΙΔΟΥ ΟΛΓΑ	748		
<b>ΤΜΗΜΑ ΤΑΜΕΙΟΥ</b>			
ΣΤΡΑΤΗ ΜΑΡΙΑ	706/707	<a href="mailto:mstrati@neasmyrni.gr">mstrati@neasmyrni.gr</a>	Προϊσταμένη
ΚΩΤΣΟΥ ΚΩΝΣΤΑΝΤΙΝΟΣ	701	<a href="mailto:kkotsou@neasmyrni.gr">kkotsou@neasmyrni.gr</a>	
ΚΥΡΙΑΖΗ ΑΝΑΣΤΑΣΙΑ	702	<a href="mailto:akiriazhi@neasmyrni.gr">akiriazhi@neasmyrni.gr</a>	
ΤΑΞΙΑΡΧΟΥ ΔΗΜΗΤΡΗΣ	704	<a href="mailto:dtaxiarxou@neasmyrni.gr">dtaxiarxou@neasmyrni.gr</a>	
ΚΑΡΑΒΙΑ ΕΛΕΥΘΕΡΙΑ	703	<a href="mailto:tameio@neasmyrni.gr">tameio@neasmyrni.gr</a>	
ΜΗΣΙΡΟΥ ΕΛΕΝΗ	742	<a href="mailto:emisirou@neasmyrni.gr">emisirou@neasmyrni.gr</a>	
ΑΠΟΣΤΟΛΟΠΟΥΛΟΥ ΙΩΑΝΝΑ	717/755	<a href="mailto:iapostolopoulou@neasmyrni.gr">iapostolopoulou@neasmyrni.gr</a>	



**ΓΡΑΦΕΙΑ ΑΝΤΙΔΗΜΑΡΧΩΝ**

**ΠΡΟΕΔΡΟΣ ΔΗΜΟΤΙΚΟΥ ΣΥΜΒΟΥΛΙΟΥ**

ΤΣΙΑΠΗΣ ΠΑΝΑΓΙΩΤΗΣ 786

**ΑΝΤΙΔΗΜΑΡΧΟΣ ΗΛΕΚΤΡΟΝΙΚΗΣ ΔΙΑΚΥΒΕΡΝΗΣΗΣ & ΤΕΧΝΙΚΩΝ ΥΠΗΡΕΣΙΩΝ**

ΛΑΡΙΣΣΗΣ ΓΕΩΡΓΙΟΣ 985 ([glarissis@neasmyrni.gr](mailto:glarissis@neasmyrni.gr))

**ΑΝΤΙΔΗΜΑΡΧΟΣ ΔΙΟΙΚΗΤΙΚΩΝ ΥΠΗΡΕΣΙΩΝ**

ΔΕΛΗΓΙΑΝΝΗ ΚΛΕΟΠΑΤΡΑ 936 ([kdeligianni@neasmyrni.gr](mailto:kdeligianni@neasmyrni.gr))

**ΑΝΤΙΔΗΜΑΡΧΟΣ ΟΙΚΟΝΟΜΙΚΩΝ**

ΛΑΡΙΣΣΗΣ ΓΕΩΡΓΙΟΣ 985 ([glarissis@neasmyrni.gr](mailto:glarissis@neasmyrni.gr))

**ΠΑΡΑΡΤΗΜΑ ΤΜΗΜΑΤΟΣ ΔΙΑ ΒΙΟΥ ΜΑΘΗΣΗΣ**

ΛΑΠΠΑ ΕΥΓΕΝΙΑ 725 ([elappa@neasmyrni.gr](mailto:elappa@neasmyrni.gr))

ΠΡΩΙΑΣ ΣΤΕΦΑΝΟΣ 726 ([sproias@neasmyrni.gr](mailto:sproias@neasmyrni.gr))

**ΔΙΕΥΘΥΝΣΗ ΔΙΟΙΚΗΣΗΣ ΚΑΙ ΑΝΘΡΩΠΙΝΟΥ ΔΥΝΑΜΙΚΟΥ**

ΠΑΝΟΥ ΑΓΓΕΛΙΚΗ 774 ([apanou@neasmyrni.gr](mailto:apanou@neasmyrni.gr)) Διευθύντρια

ΑΛΕΒΙΖΑΚΗ ΕΙΡΗΝΗ 759 ([ealevizaki@neasmyrni.gr](mailto:ealevizaki@neasmyrni.gr))

**ΤΜΗΜΑ ΔΙΟΙΚΗΤΙΚΟΥ ΠΡΟΓΡΑΜΜΑΤΙΣΜΟΥ ([dioikpro@neasmyrni.gr](mailto:dioikpro@neasmyrni.gr))**

ΓΑΛΑΤΗ ΒΑΣΙΛΙΚΗ 804 ([vgalati@neasmyrni.gr](mailto:vgalati@neasmyrni.gr)) Προϊσταμένη

ΓΚΑΝΑ ΓΙΟΥΛΗ 741 ([ggana@neasmyrni.gr](mailto:ggana@neasmyrni.gr))

**ΤΜΗΜΑ ΑΜΟΙΒΩΝ ([mistodosia@neasmyrni.gr](mailto:mistodosia@neasmyrni.gr))**

ΜΠΑΤΑΛΗ ΒΑΣΩ 736 ([vmptali@neasmyrni.gr](mailto:vmptali@neasmyrni.gr)) Προϊσταμένη

ΒΕΚΙΡΟ ΔΗΜΗΤΡΑ 740 ([dvekiro@neasmyrni.gr](mailto:dvekiro@neasmyrni.gr))

ΑΡΧΙΜΑΝΔΡΙΤΗ ΒΑΣΙΛΙΚΗ 737 ([mistodosia@neasmyrni.gr](mailto:mistodosia@neasmyrni.gr))

**ΤΜΗΜΑ ΑΝΘΡΩΠΙΝΟΥ ΔΥΝΑΜΙΚΟΥ ([dioik@neasmyrni.gr](mailto:dioik@neasmyrni.gr))**

ΧΑΖΑΠΗ ΜΙΚΕΛΑ 803 ([mxazapi@neasmyrni.gr](mailto:mxazapi@neasmyrni.gr)) Προϊσταμένη

ΓΚΙΤΣΗ ΚΑΤΕΡΙΝΑ 791 ([agkitsi@neasmyrni.gr](mailto:agkitsi@neasmyrni.gr))

ΑΝΑΣΤΑΣΙΑΔΟΥ ΚΑΤΕΡΙΝΑ 792 ([aanastasiadou@neasmyrni.gr](mailto:aanastasiadou@neasmyrni.gr))

ΠΑΠΑΔΟΠΟΥΛΟΥ ΕΛΕΝΗ 795

ΣΑΡΙΔΑΚΗ ΑΝΝΑ 794 ([asaridaki@neasmyrni.gr](mailto:asaridaki@neasmyrni.gr))

ΑΡΓΥΡΟΠΟΥΛΟΥ ΔΩΡΑ 797 ([thargyropoulou@neasmyrni.gr](mailto:thargyropoulou@neasmyrni.gr))

793

**ΔΙΕΥΘΥΝΣΗ ΤΕΧΝΙΚΩΝ ΥΠΗΡΕΣΙΩΝ ΚΑΙ ΕΡΓΩΝ**

ΠΑΤΡΙΑΝΑΚΟΣ ΒΑΣΙΛΗΣ 809 ([vpatrianakos@neasmyrni.gr](mailto:vpatrianakos@neasmyrni.gr)) Διευθυντής

**ΤΜΗΜΑ ΔΙΑΧΕΙΡΙΣΗΣ ΚΤΙΡΙΑΚΩΝ ΥΠΟΔΟΜΩΝ**

ΜΕΡΚΟΥΡΗ ΛΟΥΚΙΑ	810	<a href="mailto:merkouri@neasmyrni.gr">merkouri@neasmyrni.gr</a>	Αν. Προϊσταμένη
ΒΑΣΙΛΑΣ ΗΛΙΑΣ	825	<a href="mailto:ivasilas@neasmyrni.gr">ivasilas@neasmyrni.gr</a>	
ΠΑΡΑΣΧΟΣ ΕΛΕΥΘΕΡΙΟΣ	823	<a href="mailto:eparashos@neasmyrni.gr">eparashos@neasmyrni.gr</a>	

**ΤΜΗΜΑ ΣΧΕΔΙΟΥ ΠΟΛΕΩΣ**

ΜΠΑΝΤΗ-ΜΠΑΤΙΔΟΓΙΑΝΝΗ ΕΙΡΗΝΗ	827	<a href="mailto:ebanti@neasmyrni.gr">ebanti@neasmyrni.gr</a>	Αν. Προϊσταμένη
ΓΚΙΟΥΛΕΑΣ ΚΙΜΩΝΑΣ	826	<a href="mailto:kgkiouleas@neasmyrni.gr">kgkiouleas@neasmyrni.gr</a>	

**ΤΜΗΜΑ ΕΡΓΩΝ ΥΠΟΔΟΜΗΣ**

ΚΩΒΑΙΟΥ ΣΟΦΙΑ	830	<a href="mailto:skoveou@neasmyrni.gr">skoveou@neasmyrni.gr</a>	Αν. Προϊσταμένη
ΚΟΠΑΝΙΔΟΥ ΦΙΛΙΩ	822	<a href="mailto:fkopanidou@neasmyrni.gr">fkopanidou@neasmyrni.gr</a>	
ΓΡΗΓΟΡΙΑΔΗΣ ΠΑΝΑΓΙΩΤΗΣ	829	<a href="mailto:grigoriadis@neasmyrni.gr">grigoriadis@neasmyrni.gr</a>	
ΒΟΥΒΑΛΑΚΗΣ ΚΩΝΣΤΑΝΤΙΝΟΣ	828	<a href="mailto:kvouvalakis@neasmyrni.gr">kvouvalakis@neasmyrni.gr</a>	
ΧΑΤΖΗΓΕΩΡΓΙΟΥ ΜΑΡΙΑ	805		

**ΤΜΗΜΑ ΗΛΕΚΤΡΟΜΗΧΑΝΟΛΟΓΙΚΩΝ ΕΡΓΩΝ**

ΣΤΕΦΑΝΑΤΟΣ ΓΕΡΑΣΙΜΟΣ	811/812	<a href="mailto:gstefanatos@neasmyrni.gr">gstefanatos@neasmyrni.gr</a>	Προϊστάμενος
ΠΑΡΑΣΚΕΥΟΠΟΥΛΟΣ ΕΥΑΓΓΕΛΟΣ	733	<a href="mailto:vparaskevopoulos@neasmyrni.gr">vparaskevopoulos@neasmyrni.gr</a>	
ΣΑΚΕΛΛΙΑΔΗΣ ΦΩΤΗΣ	820	<a href="mailto:fsakeliadis@neasmyrni.gr">fsakeliadis@neasmyrni.gr</a>	
ΝΙΚΟΛΑΟΥ ΣΤΑΥΡΟΣ	870	<a href="mailto:snikolaou@neasmyrni.gr">snikolaou@neasmyrni.gr</a>	
ΒΑΣΙΛΑΚΟΣ ΝΙΚΟΛΑΟΣ	870	<a href="mailto:nvasilakos@neasmyrni.gr">nvasilakos@neasmyrni.gr</a>	
ΒΙΤΣΟΣ ΝΙΚΟΛΑΟΣ	870	<a href="mailto:nvitsos@neasmyrni.gr">nvitsos@neasmyrni.gr</a>	
ΜΠΟΥΡΔΗΣ ΙΩΑΝΝΗΣ	821		



**ΓΡΑΦΕΙΟ ΔΗΜΑΡΧΟΥ**

**ΔΗΜΑΡΧΟΣ** ([dimarxos@neasmyrni.gr](mailto:dimarxos@neasmyrni.gr))

ΤΖΟΥΛΑΚΗΣ ΣΤΑΥΡΟΣ 850

**ΓΕΝΙΚΟΣ ΓΡΑΜΜΑΤΕΑΣ** ([gg@neasmyrni.gr](mailto:gg@neasmyrni.gr) - [christakismichalis2@gmail.com](mailto:christakismichalis2@gmail.com))

ΧΡΗΣΤΑΚΗΣ ΜΙΧΑΛΗΣ 841

**ΓΡΑΜΜΑΤΕΙΑ ΔΗΜΑΡΧΟΥ** ([gdimarxou@neasmyrni.gr](mailto:gdimarxou@neasmyrni.gr))

ΚΑΡΡΑ ΚΑΤΕΡΙΝΑ 851 ([kkarra@neasmyrni.gr](mailto:kkarra@neasmyrni.gr))

ΓΕΩΡΓΙΟΥ ΜΑΡΙΑ 853 ([mgeorgiou@neasmyrni.gr](mailto:mgeorgiou@neasmyrni.gr))

**ΓΡΑΜΜΑΤΕΙΑ ΓΕΝ. ΓΡΑΜΜΑΤΕΩΣ**

ΙΩΑΝΝΟΥ ΝΕΚΤΑΡΙΑ 845 ([nioannou@neasmyrni.gr](mailto:nioannou@neasmyrni.gr))

ΒΑΣΙΛΕΙΟΥ ΚΥΡΙΑΚΗ 844 ([kvasileiou@neasmyrni.gr](mailto:kvasileiou@neasmyrni.gr))

**ΑΙΘΟΥΣΑ ΣΥΝΕΔΡΙΑΣΕΩΝ 987/988**

**ΑΥΤΟΤΕΛΕΣ ΤΜΗΜΑ ΠΟΛΙΤΙΚΗΣ ΠΡΟΣΤΑΣΙΑΣ** ([politikiprostasia@neasmyrni.gr](mailto:politikiprostasia@neasmyrni.gr))

ΓΕΩΡΓΙΟΥ ΜΑΡΙΑ 853 ([mgeorgiou@neasmyrni.gr](mailto:mgeorgiou@neasmyrni.gr)) Προϊσταμένη

**ΑΥΤΟΤΕΛΕΣ ΤΜΗΜΑ ΕΣΩΤΕΡΙΚΟΥ ΕΛΕΓΧΟΥ**

ΒΑΡΕΛΑ ΚΑΤΕΡΙΝΑ 986 ([kvarela@neasmyrni.gr](mailto:kvarela@neasmyrni.gr)) Προϊσταμένη

ΓΙΔΟΠΟΥΛΟΥ ΜΑΙΡΗ ([mgidopoulou@neasmyrni.gr](mailto:mgidopoulou@neasmyrni.gr))

**ΑΥΤΟΤΕΛΕΣ ΓΡΑΦΕΙΟ ΑΞΙΟΠΟΙΗΣΗΣ ΕΘΝΙΚΩΝ & ΕΥΡΩΠΑΙΚΩΝ ΠΟΡΩΝ**

ΓΙΑΓΙΑ ΚΑΤΕΡΙΝΑ 838 ([agiagia@neasmyrni.gr](mailto:agiagia@neasmyrni.gr))

ΣΟΦΗ ΑΝΑΣΤΑΣΙΑ-ΕΛΕΝΗ 796 ([aesofi@neasmyrni.gr](mailto:aesofi@neasmyrni.gr))

**ΓΡΑΦΕΙΟ ΤΥΠΟΥ** ([pressdnsmyrni@neasmyrni.gr](mailto:pressdnsmyrni@neasmyrni.gr))

ΜΟΥΣΤΑΚΑΡΙΑ ΕΙΡΗΝΗ 847 ([pressdnsmyrni@neasmyrni.gr](mailto:pressdnsmyrni@neasmyrni.gr))

ΣΙΔΗΡΟΠΟΥΛΟΥ ΑΝΑΣΤΑΣΙΑ 839 ([nsidiropoulou@neasmyrni.gr](mailto:nsidiropoulou@neasmyrni.gr))

**ΕΙΔΙΚΟΙ ΣΥΝΕΡΓΑΤΕΣ - ΣΥΜΒΟΥΛΟΙ**

ΣΤΑΥΡΟΠΟΥΛΟΣ ΚΩΣΤΑΣ 937 ([kstavropoulos@neasmyrni.gr](mailto:kstavropoulos@neasmyrni.gr))

ΣΕΛΟΥΛΗΣ ΓΙΩΡΓΟΣ 837 ([george\\_sel@hotmail.com](mailto:george_sel@hotmail.com))

ΜΗΤΣΕΑΣ ΣΠΥΡΙΔΩΝ 842 ([smitseas@neasmyrni.gr](mailto:smitseas@neasmyrni.gr))

ΜΠΑΡΟΥΣ ΘΕΟΔΩΡΟΣ 778 ([tbarous@neasmyrni.gr](mailto:tbarous@neasmyrni.gr))

**ΑΥΤΟΤΕΛΕΣ ΤΜΗΜΑ ΥΠΟΣΤΗΡΙΞΗΣ ΣΥΛΛΟΓΙΚΩΝ ΟΡΓΑΝΩΝ**

ΔΟΥΚΑ ΠΑΝΑΓΙΩΤΑ 787 ([pdouka@neasmyrni.gr](mailto:pdouka@neasmyrni.gr)) Προϊσταμένη

ΚΑΤΡΑΟΥΡΑ ΕΦΗ 787 ([ekatraoura@neasmyrni.gr](mailto:ekatraoura@neasmyrni.gr))



Σχέδιο Αντιμετώπισης Εκτάκτων Αναγκών εξαιτίας Δασικών Πυρκαγιών του Δήμου Νέας Σμύρνης -Έκδοση  
5η - 2023

ΑΓΡΙΟΠΟΥΛΟΥ ΛΥΔΙΑ	788	( <a href="mailto:lagriopoulou@neasmyrni.gr">lagriopoulou@neasmyrni.gr</a> )	
ΚΟΝΤΟΓΟΥΡΗ ΕΡΗ	788	( <a href="mailto:erikontog@gmail.com">erikontog@gmail.com</a> )	
<b>ΑΥΤΟΤΕΛΕΣ ΤΜΗΜΑ ΝΟΜΙΚΗΣ ΥΠΟΣΤΗΡΙΞΗΣ (<a href="mailto:nomikhyphresia@neasmyrni.gr">nomikhyphresia@neasmyrni.gr</a>)</b>			
ΣΚΛΙΒΑΓΚΟΥ ΓΕΩΡΓΙΑ	789	( <a href="mailto:gsklivagkou@neasmyrni.gr">gsklivagkou@neasmyrni.gr</a> )	Προϊσταμένη
ΧΑΣΙΩΤΗ ΦΩΤΕΙΝΗ-ΜΑΡΙΑ	790		
ΠΑΠΑΔΟΠΟΥΛΟΥ ΕΛΕΝΗ	790	( <a href="mailto:epapadopoulou@neasmyrni.gr">epapadopoulou@neasmyrni.gr</a> )	
ΜΙΧΑΗΛΙΔΗ ΓΕΩΡΓΙΑ	790	( <a href="mailto:nomikhyphresia@neasmyrni.gr">nomikhyphresia@neasmyrni.gr</a> )	
ΔΗΜΠΑΣ ΓΙΩΡΓΟΣ	783	( <a href="mailto:nomikhyphresia@neasmyrni.gr">nomikhyphresia@neasmyrni.gr</a> )	
<b>ΤΜΗΜΑ ΠΡΟΜΗΘΕΙΩΝ (<a href="mailto:promithies@neasmyrni.gr">promithies@neasmyrni.gr</a>)</b>			
ΤΟΛΙΟΣ ΙΩΑΝΝΗΣ	912	( <a href="mailto:itolios@neasmyrni.gr">itolios@neasmyrni.gr</a> )	Προϊστάμενος
ΓΟΝΑΤΑ ΠΑΡΑΣΚΕΥΗ	907	( <a href="mailto:pgonata@neasmyrni.gr">pgonata@neasmyrni.gr</a> )	
ΔΗΜΗΤΡΑΚΟΥΛΑ ΕΛΕΝΗ	904	( <a href="mailto:edimitrakoula@neasmyrni.gr">edimitrakoula@neasmyrni.gr</a> )	
ΣΤΑΘΟΠΟΥΛΟΥ ΚΩΝΣΤΑΝΤΙΝΑ	903	( <a href="mailto:kstathopoulou@neasmyrni.gr">kstathopoulou@neasmyrni.gr</a> )	
ΚΑΛΟΜΟΙΡΗ ΣΤΥΛΙΑΝΗ	906	( <a href="mailto:skalomiri@neasmyrni.gr">skalomiri@neasmyrni.gr</a> )	
ΚΑΡΑΪΣΚΟΥ ΒΑΣΙΛΙΚΗ			
<b>ΤΜΗΜΑ ΔΙΑΧΕΙΡΙΣΗΣ ΑΠΟΘΗΚΩΝ (<a href="mailto:apothikes@neasmyrni.gr">apothikes@neasmyrni.gr</a>)</b>			
ΚΑΤΟΥΝΑΣ ΕΥΑΓΓΕΛΟΣ	722/905	( <a href="mailto:evkatounas@neasmyrni.gr">evkatounas@neasmyrni.gr</a> )	Προϊστάμενος
ΓΙΑΝΝΙΚΟΠΟΥΛΟΥ ΙΩΑΝΝΑ	902	( <a href="mailto:i_giannikopoulou@neasmyrni.gr">i_giannikopoulou@neasmyrni.gr</a> )	
ΚΑΛΟΓΕΡΟΓΙΑΝΝΗΣ ΛΑΜΠΡΟΣ			
<b>ΑΥΤΟΤΕΛΕΣ ΤΜΗΜΑ ΠΛΗΡΟΦΟΡΙΚΗΣ &amp; ΕΠΙΚΟΙΝΩΝΙΩΝ</b>			
ΛΑΒΔΑΝΙΤΗΣ ΔΗΜΗΤΡΙΟΣ	781	( <a href="mailto:dlavdanitis@neasmyrni.gr">dlavdanitis@neasmyrni.gr</a> )	Προϊστάμενος
ΑΡΒΑΝΙΤΑΚΗΣ ΧΑΡΑΛΑΜΠΟΣ	779	( <a href="mailto:carvanitakis@neasmyrni.gr">carvanitakis@neasmyrni.gr</a> )	
ΠΟΛΥΧΡΟΠΟΥΛΟΣ ΑΝΑΣΤΑΣΙΟΣ	771	( <a href="mailto:apolychropoulos@neasmyrni.gr">apolychropoulos@neasmyrni.gr</a> )	
ΓΚΟΥΜΑΣ ΝΙΚΟΛΑΟΣ			
ΒΑΡΚΑΣ ΒΑΓΓΕΛΗΣ	777	( <a href="mailto:evarkas@neasmyrni.gr">evarkas@neasmyrni.gr</a> )	
PORTAL		( <a href="mailto:portal@neasmyrni.gr">portal@neasmyrni.gr</a> )	
ΥΠΟΣΤΗΡΙΞΗ ΜΗΧΑΝΟΓΡΑΦΙΚΗ & ΕΠΙΚΟΙΝΩΝΙΩΝ		( <a href="mailto:support@neasmyrni.gr">support@neasmyrni.gr</a> - <a href="mailto:it@neasmyrni.gr">it@neasmyrni.gr</a> )	
ΠΡΟΜΗΘΕΙΕΣ ΥΛΙΚΩΝ ΜΗΧΑΝΟΓΡΑΦΗΣΗΣ - ΕΠΙΚΟΙΝΩΝΙΩΝ		( <a href="mailto:support@neasmyrni.gr">support@neasmyrni.gr</a> )	



**ΔΙΕΥΘΥΝΣΗ ΚΟΙΝΩΝΙΚΗΣ ΟΙΚΟΝΟΜΙΑΣ & ΑΛΛΗΛΕΓΓΥΗΣ - ΕΛ.ΒΕΝΙΖΕΛΟΥ 18, 2ος ΟΡΟΦΟΣ – ΝΕΑ ΣΜΥΡΝΗ**

**ΑΝΤΙΔΗΜΑΡΧΟΣ ΚΟΙΝΩΝΙΚΗΣ ΠΟΛΙΤΙΚΗΣ, ΥΓΕΙΑΣ & ΑΛΛΗΛΕΓΓΥΗΣ**

<b>ΑΠΕΡΓΗ ΜΑΡΙΑ</b>	<b>984</b>	<b>(<a href="mailto:mapergi@neasmyrni.gr">mapergi@neasmyrni.gr</a>)</b>	
ΙΩΑΚΕΙΜΙΔΗΣ ΓΕΩΡΓΙΟΣ	888	( <a href="mailto:gioakeimidis@neasmyrni.gr">gioakeimidis@neasmyrni.gr</a> )	Διευθυντής
<b>ΤΜΗΜΑ ΚΟΙΝΩΝΙΚΗΣ ΠΟΛΙΤΙΚΗΣ</b>			
ΓΙΑΝΝΟΥΛΑΚΗ ΟΛΓΑ	887	( <a href="mailto:ogiannoulaki@neasmyrni.gr">ogiannoulaki@neasmyrni.gr</a> )	Προϊσταμένη
ΑΝΔΡΟΝΙΚΟΣ ΣΤΥΛΙΑΝΟΣ	882	( <a href="mailto:s.andronikos@neasmyrni.gr">s.andronikos@neasmyrni.gr</a> )	
<b>ΤΜΗΜΑ ΚΟΙΝΩΝΙΚΗΣ ΕΡΓΑΣΙΑΣ ΚΑΙ ΠΑΡΕΜΒΑΣΗΣ (<a href="mailto:merimna@neasmyrni.gr">merimna@neasmyrni.gr</a>)</b>			
ΣΤΥΛΙΑΝΟΥ ΧΙΟΝΑΤΗ	892	( <a href="mailto:xstylianou@neasmyrni.gr">xstylianou@neasmyrni.gr</a> )	Προϊσταμένη
ΓΙΑΝΝΑΚΟΥΡΟΥ ΕΛΕΝΑ	883	( <a href="mailto:egiannakourou@neasmyrni.gr">egiannakourou@neasmyrni.gr</a> )	
ΧΑΤΖΗ ΑΜΑΛΙΑ	893	( <a href="mailto:axatzi@neasmyrni.gr">axatzi@neasmyrni.gr</a> )	
ΧΑΡΑΛΑΜΠΑΚΗ ΔΗΜΗΤΡΑ	893	( <a href="mailto:dcharalampaki@neasmyrni.gr">dcharalampaki@neasmyrni.gr</a> )	
<b>ΚΕΝΤΡΟ ΚΟΙΝΟΤΗΤΑΣ - ΕΛ.ΒΕΝΙΖΕΛΟΥ 14, ΙΣΟΓΕΙΟ – ΝΕΑ ΣΜΥΡΝΗ</b>			
ΠΑΛΙΒΙΔΑ ΘΑΛΕΙΑ	818	( <a href="mailto:epalivida@neasmyrni.gr">epalivida@neasmyrni.gr</a> )	
ΠΑΠΑΝΙΚΟΛΑΟΥ ΝΙΚΗ	818	( <a href="mailto:npapanikolaou@neasmyrni.gr">npapanikolaou@neasmyrni.gr</a> )	
ΜΑΡΚΑΚΗΣ ΜΙΧΑΛΗΣ	818	( <a href="mailto:mmarkakis@neasmyrni.gr">mmarkakis@neasmyrni.gr</a> )	
ΑΡΒΑΝΙΤΗ ΧΡΙΣΤΙΝΑ	931	( <a href="mailto:charvaniti@neasmyrni.gr">charvaniti@neasmyrni.gr</a> )	
<b>ΚΕΝΤΡΟ ΚΟΙΝΟΤΗΤΑΣ ΑΝΩ ΝΕΑΣ ΣΜΥΡΝΗΣ - ΑΝΔΡΙΑΝΟΥΠΟΛΕΩΣ 18, ΙΣΟΓΕΙΟ – ΝΕΑ ΣΜΥΡΝΗ</b>			
ΤΑΡΤΣΙΝΗ ΑΠΟΣΤΟΛΙΑ-ΜΑΡΙΑ	210 9370282	( <a href="mailto:mtartsini@neasmyrni.gr">mtartsini@neasmyrni.gr</a> )	
ΛΙΑΚΑΚΟΥ ΖΗΝΟΒΙΑ	931	( <a href="mailto:zliakakou@neasmyrni.gr">zliakakou@neasmyrni.gr</a> )	
ΑΛΕΞΑΝΔΡΗΣ ΑΛΕΞΑΝΔΡΟΣ	210 9338528	( <a href="mailto:aalexandris@neasmyrni.gr">aalexandris@neasmyrni.gr</a> )	
ΣΑΚΕΛΛΑΡΙΟΥ ΒΑΝΑ	210 9338528	( <a href="mailto:esakellariou@neasmyrni.gr">esakellariou@neasmyrni.gr</a> )	
<b>ΒΟΗΘΕΙΑ ΣΤΟ ΣΠΙΤΙ - ΑΡΤΑΚΗΣ 54 (<a href="mailto:helpspiti@neasmyrni.gr">helpspiti@neasmyrni.gr</a>) – ΝΕΑ ΣΜΥΡΝΗ</b>			
ΚΙΟΒΡΕΚΗ ΑΘΑΝΑΣΙΑ	210 9353277		Κοινωνική Λειτουργός
ΤΣΑΚΩΝΑ ΛΟΥΚΙΑ	210 9335496		Κοινωνική Λειτουργός
ΑΝΙΚΟΛΑΙΤΗ ΔΗΜΗΤΡΑ	210 9483853		Κοινωνική Λειτουργός
ΚΑΛΥΒΑ ΖΑΧΑΡΟΥΛΑ	210 9353277		Νοσηλεύτρια
<b>ΤΜΗΜΑ ΥΓΕΙΑΣ - ΑΡΤΑΚΗΣ 76-78 (<a href="mailto:ygeia@neasmyrni.gr">ygeia@neasmyrni.gr</a>) – ΝΕΑ ΣΜΥΡΝΗ</b>			
ΦΩΤΙΑΔΗ ΘΕΩΝΗ	941	( <a href="mailto:tfotiadi@neasmyrni.gr">tfotiadi@neasmyrni.gr</a> )	Προϊσταμένη

Σχέδιο Αντιμετώπισης Εκτάκτων Αναγκών εξαιτίας Δασικών Πυρκαγιών του Δήμου Νέας Σμύρνης -Έκδοση 5η - 2023

ΚΑΡΙΑΜΠΑ ΕΥΦΡΟΣΥΝΗ	948	( <a href="mailto:ekariampa@neasmyrni.gr">ekariampa@neasmyrni.gr</a> )	Φυσιοθεραπεύτρια
ΚΩΝΣΤΑΝΤΙΝΙΔΟΥ ΜΑΡΙΝΑ	894	( <a href="mailto:mkonstantinidou@neasmyrni.gr">mkonstantinidou@neasmyrni.gr</a> )	Ψυχολόγος
ΜΩΡΑΙΤΟΥ ΜΑΡΙΝΑ	4845/4846	( <a href="mailto:mmoraitou@neasmyrni.gr">mmoraitou@neasmyrni.gr</a> )	Επισκέπτρια Νοσοκόμα
ΓΕΩΡΓΟΥΛΑ ΟΥΡΑΝΙΑ	4845/4846	( <a href="mailto:rgeorgoula@neasmyrni.gr">rgeorgoula@neasmyrni.gr</a> )	Νοσηλεύτρια
ΜΑΙΔΩΝΗ ΜΑΡΙΑ	4845/4846	( <a href="mailto:mmaidoni@neasmyrni.gr">mmaidoni@neasmyrni.gr</a> )	Αιμολήπτρια
ΚΕΠ ΥΓΕΙΑΣ (ΜΠΑΧΑΝΙΑΝ ΑΡΠΙ)	942	( <a href="mailto:abachanian@neasmyrni.gr">abachanian@neasmyrni.gr</a> )	

**ΔΙΕΥΘΥΝΣΗ ΔΙΑ ΒΙΟΥ ΜΑΘΗΣΗΣ ΚΑΙ ΠΟΛΙΤΙΣΜΟΥ - ΕΛ.ΒΕΝΙΖΕΛΟΥ 16 – ΝΕΑ ΣΜΥΡΝΗ**

**ΑΝΤΙΔΗΜΑΡΧΟΣ ΑΘΛΗΤΙΣΜΟΥ, ΠΑΙΔΙΚΩΝ ΧΑΡΩΝ & ΚΑΤ/ΩΝ ΥΓΕΙΟΝΟΜΙΚΟΥ ΕΝΔΙΑΦΕΡΟΝΤΟΣ**

**ΚΟΝΙΔΑΡΗΣ ΔΙΟΝΥΣΗΣ** 862 ([dkonidaris@neasmyrni.gr](mailto:dkonidaris@neasmyrni.gr))

ΠΡΟΕΔΡΟΣ ΣΧΟΛΙΚΗΣ ΕΠΙΤΡΟΠΗΣ Α' ΒΑΘΜΙΑΣ ΕΚΠΑΙΔΕΥΣΗΣ

ΚΑΡΑΓΙΑΝΝΗ ΔΩΡΟΘΕΑ 911 ([dkaragianni@neasmyrni.gr](mailto:dkaragianni@neasmyrni.gr))

ΓΡΑΜΜΑΤΕΙΑ Α' ΒΑΘΜΙΑΣ

ΤΕΓΟΓΙΑΝΝΗ ΜΑΡΙΑΝΝΑ 911 ([nseseproto@gmail.com](mailto:nseseproto@gmail.com))

ΠΡΟΕΔΡΟΣ ΣΧΟΛΙΚΗΣ ΕΠΙΤΡΟΠΗΣ Β' ΒΑΘΜΙΑΣ ΕΚΠΑΙΔΕΥΣΗΣ

ΑΠΕΡΓΗ ΜΑΡΙΑ 984 ([mapergi@neasmyrni.gr](mailto:mapergi@neasmyrni.gr))

ΓΡΑΜΜΑΤΕΙΑ Β' ΒΑΘΜΙΑΣ

ΠΑΠΑΚΩΝΣΤΑΝΤΙΝΟΥ ΕΛΕΝΗ 909 ([nsesedef@neasmyrni.gr](mailto:nsesedef@neasmyrni.gr))

ΜΟΣΧΟΒΑ ΜΑΡΙΑ 831 ([mmosxova@neasmyrni.gr](mailto:mmosxova@neasmyrni.gr)) Διευθύντρια

**ΤΜΗΜΑ ΠΑΙΔΕΙΑΣ ΚΑΙ ΝΕΟΛΑΙΑΣ ([adpaideias@neasmyrni.gr](mailto:adpaideias@neasmyrni.gr))**

ΠΑΛΑΙΟΛΟΓΟΥ ΕΥΑΓΓΕΛΙΑ 914 ([epalaiologou@neasmyrni.gr](mailto:epalaiologou@neasmyrni.gr)) Προϊσταμένη

**ΤΜΗΜΑ ΔΙΑ ΒΙΟΥ ΜΑΘΗΣΗΣ ([adpaideias@neasmyrni.gr](mailto:adpaideias@neasmyrni.gr))**

ΜΑΝΑΣΗ ΙΩΑΝΝΑ 982 ([i\\_manasi@neasmyrni.gr](mailto:i_manasi@neasmyrni.gr)) Προϊσταμένη

ΧΡΟΝΑΚΗ ΑΓΓΕΛΙΚΗ 983 ([adpaideias@neasmyrni.gr](mailto:adpaideias@neasmyrni.gr))

ΧΑΣΑΠΗ ΜΑΡΘΑ 833 ([mhasapi@neasmyrni.gr](mailto:mhasapi@neasmyrni.gr))

**ΤΜΗΜΑ ΠΟΛΙΤΙΣΤΙΚΗΣ ΚΛΗΡΟΝΟΜΙΑΣ**

ΑΒΡΑΜΙΔΗΣ ΚΩΝΣΤΑΝΤΙΝΟΣ 701 ([kavramidis@neasmyrni.gr](mailto:kavramidis@neasmyrni.gr)) Προϊστάμενος

**ΤΜΗΜΑ ΕΠΙΜΕΛΗΤΕΙΑΣ ΠΟΛΙΤΙΣΤΙΚΩΝ ΥΠΟΔΟΜΩΝ**

ΑΝΑΓΝΩΣΤΟΠΟΥΛΟΣ ΦΩΤΙΟΣ ([f\\_anagnostopoulos@neasmyrni.gr](mailto:f_anagnostopoulos@neasmyrni.gr)) Προϊστάμ.

**ΔΙΕΥΘΥΝΣΗ ΚΥΚΛΙΚΗΣ ΟΙΚΟΝΟΜΙΑΣ ΚΑΙ ΑΝΑΚΥΚΛΩΣΗΣ - ΟΛΥΜΠΙΟΥ & ΣΩΚΡΑΤΟΥΣ – ΝΕΑ ΣΜΥΡΝΗ**

**ΑΝΤΙΔΗΜΑΡΧΟΣ ΚΑΘΑΡΙΟΤΗΤΑΣ, ΠΕΡΙΒΑΛΛΟΝΤΟΣ & ΠΡΑΣΙΝΟΥ**

**ΚΟΥΚΑΣ ΠΕΤΡΟΣ** 898

ΚΩΣΤΟΥΡΟΣ ΑΛΕΞΑΝΔΡΟΣ 852 ([akostou@neasmyrni.gr](mailto:akostou@neasmyrni.gr)) Διευθυντής

ΜΕΝΕΓΑΚΗ ΑΣΠΑΣΙΑ 854 ([amenegaki@neasmyrni.gr](mailto:amenegaki@neasmyrni.gr))

**ΤΜΗΜΑ ΑΠΟΚΟΜΙΔΗΣ (katharionta@neasmyrni.gr)**

ΠΑΠΠΑΣ ΠΑΝΑΓΙΩΤΗΣ	880	( <a href="mailto:ppappas@neasmyrni.gr">ppappas@neasmyrni.gr</a> )	Προϊστάμενος
ΤΗΛΕΦΩΝΑ ΥΠΗΡΕΣΙΑΣ	872 - 210 9370370		
ΤΣΑΚΟΥΡΙΔΗΣ ΚΩΣΤΑΝΤΙΝΟΣ	876	( <a href="mailto:ktsakouridis@neasmyrni.gr">ktsakouridis@neasmyrni.gr</a> )	
ΤΖΙΟΥΜΗ ΕΛΕΝΗ	869	( <a href="mailto:etzioumi@neasmyrni.gr">etzioumi@neasmyrni.gr</a> )	
ΠΟΥΛΙΟΥ ΡΟΥΛΑ	869	( <a href="mailto:spouliou@neasmyrni.gr">spouliou@neasmyrni.gr</a> )	
ΠΟΛΥΜΟΣ ΣΤΡΑΤΟΣ	895	( <a href="mailto:epolimos@neasmyrni.gr">epolimos@neasmyrni.gr</a> )	
ΚΑΡΑΜΟΛΕΓΚΟΣ ΚΩΝΣΤΑΝΤΙΝΟΣ	940	( <a href="mailto:kkaramolegkos@neasmyrni.gr">kkaramolegkos@neasmyrni.gr</a> )	

**ΤΜΗΜΑ ΔΙΑΧΕΙΡΗΣΗΣ & ΣΥΝΤΗΡΗΣΗΣ ΟΧΗΜΑΤΩΝ ΚΑΙ ΕΞΟΠΛΙΣΜΟΥ**

ΚΕΣΑΝΙΔΗΣ ΦΙΛΙΠΠΟΣ	734	( <a href="mailto:fkesanidis@neasmyrni.gr">fkesanidis@neasmyrni.gr</a> )	Προϊστάμενος
ΒΕΝΙΖΕΛΟΣ ΠΑΝΤΕΛΗΣ	875	ΣΥΝΕΡΓΕΙΟ	

**ΤΜΗΜΑ ΕΙΔΙΚΩΝ ΣΥΝΕΡΓΕΙΩΝ ΚΑΘΑΡΙΟΤΗΤΑΣ**

ΛΕΙΒΑΔΙΩΤΗ ΔΗΜΗΤΡΑ	873	( <a href="mailto:dlijadioti@neasmyrni.gr">dlijadioti@neasmyrni.gr</a> )	Προϊσταμένη
--------------------	-----	--	-------------

**ΤΜΗΜΑ ΔΙΑΧΕΙΡΙΣΗΣ ΣΤΕΡΕΩΝ ΑΠΟΒΛΗΤΩΝ ΚΑΙ ΑΝΑΚΥΚΛΩΣΗΣ**

ΚΑΡΡΑ ΚΑΤΕΡΙΝΑ	851	( <a href="mailto:kkarra@neasmyrni.gr">kkarra@neasmyrni.gr</a> )	Προϊσταμένη
----------------	-----	--	-------------

**ΔΙΕΥΘΥΝΣΗ ΠΕΡΙΒΑΛΛΟΝΤΟΣ ΚΑΙ ΠΡΑΣΙΝΟΥ - ΟΛΥΜΠΙΟΥ & ΑΓΙΑΣ ΣΟΦΙΑΣ – ΝΕΑ ΣΜΥΡΝΗ**

ΜΠΑΦΑΛΟΥΚΑ ΕΛΕΥΘΕΡΙΑ	814	( <a href="mailto:ebafalouka@neasmyrni.gr">ebafalouka@neasmyrni.gr</a> )	Διευθύντρια
----------------------	-----	--	-------------

**ΤΜΗΜΑ ΠΡΑΣΙΝΟΥ (illgeoroniki@gmail.com)**

ΝΑΤΙΩΤΗ-ΠΑΓΚΑΛΟΥ ΕΛΕΝΗ	890	( <a href="mailto:enatioti@neasmyrni.gr">enatioti@neasmyrni.gr</a> )	Προϊσταμένη
------------------------	-----	--	-------------

ΚΑΣΤΡΙΤΗΣ ΚΩΝΣΤΑΝΤΙΝΟΣ

ΚΑΡΑΧΑΛΙΟΣ ΓΕΩΡΓΙΟΣ	210 9370281	( <a href="mailto:gkarachalios@neasmyrni.gr">gkarachalios@neasmyrni.gr</a> )	
---------------------	-------------	--	--

ΚΑΡΑΓΙΑΝΝΗ ΑΣΗΜΙΝΑ	889	( <a href="mailto:a-karagianni@neasmyrni.gr">a-karagianni@neasmyrni.gr</a> )	
--------------------	-----	--	--

**ΤΜΗΜΑ ΠΕΡΙΒΑΛΛΟΝΤΙΚΟΥ ΣΧΕΔΙΑΣΜΟΥ**

ΜΠΑΦΑΛΟΥΚΑ ΕΛΕΥΘΕΡΙΑ	814	( <a href="mailto:ebafalouka@neasmyrni.gr">ebafalouka@neasmyrni.gr</a> )	Προϊσταμένη
----------------------	-----	--	-------------

ΤΣΑΛΕΜΗΣ ΚΩΝΣΤΑΝΤΙΝΟΣ	889	( <a href="mailto:tsalemisk@neasmyrni.gr">tsalemisk@neasmyrni.gr</a> )	
-----------------------	-----	--	--

**ΤΜΗΜΑ ΔΗΜΟΣΙΑΣ ΥΓΕΙΑΣ – ΑΛΣΟΣ**

ΜΙΧΑΛΑΚΟΣ ΘΕΜΙΣΤΟΚΛΗΣ	871/958	( <a href="mailto:tmichalakos@neasmyrni.gr">tmichalakos@neasmyrni.gr</a> )	Προϊστάμενος
-----------------------	---------	--	--------------

**ΤΜΗΜΑ ΔΙΑΧΕΙΡΙΣΗΣ ΔΗΜΟΣΙΩΝ ΧΩΡΩΝ - ΣΟΥΛΙΕ 10 ΑΘΗΝΑ**

ΨΩΜΑ ΕΜΜΑΝΟΥΕΛΑ	210-9354651	( <a href="mailto:epsoma@neasmyrni.gr">epsoma@neasmyrni.gr</a> )	
-----------------	-------------	--	--

ΑΤΣΙΔΗΣ ΚΩΝΣΤΑΝΤΙΝΟΣ	210-9354651	ΤΕΧΝ.ΥΔΡΑΥΛΙΚΟΣ	
----------------------	-------------	-----------------	--

ΚΑΤΙΚΟΓΛΟΥ ΝΙΚΟΛΑΟΣ	210-9354651	ΤΕΧΝ. ΕΛΑΙΟΧΡΩΜΑΤΙΣΤΗΣ	
---------------------	-------------	------------------------	--

ΚΡΙΚΩΝΗΣ ΕΛΕΥΘΕΡΙΟΣ	210-9354651	ΤΕΧΝ. ΕΛΑΙΟΧΡΩΜΑΤΙΣΤΗΣ	
---------------------	-------------	------------------------	--

ΠΑΤΣΑΟΥΡΑΣ ΘΩΜΑΣ	210-9354651	ΤΕΧΝ. ΚΤΙΣΤΗΣ	
------------------	-------------	---------------	--

ΣΚΕΝΔΕΡΟΓΛΟΥ ΚΩΝΣΤΑΝΤΙΝΟΣ	210-9354651	ΤΕΧΝΙΤΗΣ	
---------------------------	-------------	----------	--

**ΤΜΗΜΑ ΚΟΙΜΗΤΗΡΙΟΥ - ΑΓΙΑΣ ΣΟΦΙΑΣ 139 ([cemetery@neasmyrni.gr](mailto:cemetery@neasmyrni.gr)) – ΝΕΑ ΣΜΥΡΝΗ**

ΝΑΣΟΠΟΥΛΟΥ ΑΙΜΙΛΙΑ	878	( <a href="mailto:anasopoulou@neasmyrni.gr">anasopoulou@neasmyrni.gr</a> )	Προϊσταμένη
ΣΒΥΡΟΥ-ΣΒΥΡΙΑΔΟΥ ΜΑΡΙΑ	886	( <a href="mailto:msviriadou@neasmyrni.gr">msviriadou@neasmyrni.gr</a> )	
ΔΗΜΗΤΡΟΠΟΥΛΟΣ ΚΩΝΣΤΑΝΤΙΝΟΣ	886	( <a href="mailto:kdimitropoulos@neasmyrni.gr">kdimitropoulos@neasmyrni.gr</a> )	
ΓΚΟΥΜΑ ΧΡΙΣΤΙΝΑ	885		

**ΔΙΕΥΘΥΝΣΗ ΚΕΝΤΡΟΥ ΕΞΥΠΗΡΕΤΗΣΗΣ ΠΟΛΙΤΗ (Κ.Ε.Π.) - ΑΓΙΑΣ ΦΩΤΕΙΝΗΣ & ΠΛΑΤΕΙΑ ΚΑΡΥΛΟΥ – ΝΕΑ ΣΜΥΡΝΗ**

ΚΑΡΑΓΙΑΝΝΟΠΟΥΛΟΥ ΒΑΣΙΛΙΚΗ	509	( <a href="mailto:b_karagianopoulou@neasmyrni.gr">b_karagianopoulou@neasmyrni.gr</a> )	Διευθύντρια
---------------------------	-----	--	-------------

**ΤΜΗΜΑ ΕΞΥΠΗΡΕΤΗΣΗΣ ΠΟΛΙΤΩΝ (ΔΕΥΤΕΡΑ - ΠΑΡΑΣΚΕΥΗ 08:00 έως 19:30 / Σάββατο 08:00 έως 13:30)**

ΜΠΕΧΛΙΒΑΝΙΔΗ ΕΥΑΓΓΕΛΙΑ	500	( <a href="mailto:d.neassmirnis@kep.gov.gr">d.neassmirnis@kep.gov.gr</a> )	Προϊσταμένη
ΣΚΕΡΛΟΥ ΙΩΑΝΝΑ	502	( <a href="mailto:i_skerlou@neasmyrni.gr">i_skerlou@neasmyrni.gr</a> )	
ΠΟΛΥΜΕΡΟΥ ΦΩΤΕΙΝΗ	508	( <a href="mailto:fpolymerou@neasmyrni.gr">fpolymerou@neasmyrni.gr</a> )	
ΜΙΧΑΛΑΚΟΥ ΕΛΕΝΗ	504	( <a href="mailto:d.neassmirnis@kep.gov.gr">d.neassmirnis@kep.gov.gr</a> )	
ΑΝΥΦΑΝΤΗ ΑΛΕΞΑΝΔΡΑ	505	( <a href="mailto:d.neassmirnis@kep.gov.gr">d.neassmirnis@kep.gov.gr</a> )	
ΣΩΧΟΥ ΜΑΙΡΗ	505	( <a href="mailto:msohou@neasmyrni.gr">msohou@neasmyrni.gr</a> )	

**ΤΜΗΜΑ ΕΣΩΤΕΡΙΚΗΣ ΑΝΤΑΠΟΚΡΙΣΗΣ**

ΜΕΡΙΤΣΗ ΓΑΡΥΦΑΛΙΑ	503	( <a href="mailto:gmeritsi@neasmyrni.gr">gmeritsi@neasmyrni.gr</a> )	Προϊσταμένη
ΡΟΓΚΑ ΒΑΣΙΛΙΚΗ	503	( <a href="mailto:vroga@neasmyrni.gr">vroga@neasmyrni.gr</a> )	
ΜΠΟΥΚΑ ΠΑΡΑΣΚΕΥΗ	503		

**ΤΜΗΜΑ ΕΞΥΠΗΡΕΤΗΣΗΣ ΠΟΛΙΤΩΝ ΑΝΩ ΝΕΑ ΣΜΥΡΝΗΣ - ΑΓΧΙΑΛΟΥ 33- ([d.neassmirnisp@kep.gov.gr](mailto:d.neassmirnisp@kep.gov.gr)) – ΝΕΑ ΣΜΥΡΝΗ**

ΠΕΤΡΟΥ ΕΥΑΓΓΕΛΙΑ	210 9310163	( <a href="mailto:epetrou@neasmyrni.gr">epetrou@neasmyrni.gr</a> )	Προϊσταμένη
ΜΑΝΙΑΤΗ ΕΛΕΝΗ	210 9310164	( <a href="mailto:emaniati@neasmyrni.gr">emaniati@neasmyrni.gr</a> )	
ΚΟΝΤΟΥ ΕΛΕΥΘΕΡΙΑ	210 9310164	( <a href="mailto:e_kontou@neasmyrni.gr">e_kontou@neasmyrni.gr</a> )	

**ΔΙΕΥΘΥΝΣΗ ΑΘΛΗΤΙΣΜΟΥ ([dathlitismos@neasmyrni.gr](mailto:dathlitismos@neasmyrni.gr)) - ΕΛ.ΒΕΝΙΖΕΛΟΥ 16, 1ος ΟΡΟΦΟΣ– ΝΕΑ ΣΜΥΡΝΗ**

ΝΙΚΟΛΑΙΔΟΥ ΣΟΦΙΑ	970	( <a href="mailto:snikolaidou@neasmyrni.gr">snikolaidou@neasmyrni.gr</a> )	Διευθύντρια
ΓΚΑΤΣΗ ΑΝΝΑ	994	( <a href="mailto:agkatsi@neasmyrni.gr">agkatsi@neasmyrni.gr</a> )	
ΣΤΑΥΡΑΚΟΠΟΥΛΟΣ ΤΖΑΝΗΣ	969	( <a href="mailto:tstavrakopoulos@neasmyrni.gr">tstavrakopoulos@neasmyrni.gr</a> )	

**ΤΜΗΜΑ ΑΘΛΗΤΙΚΗΣ ΑΝΑΠΤΥΞΗΣ ([tathlanapt@neasmyrni.gr](mailto:tathlanapt@neasmyrni.gr))**

ΧΟΝΔΡΟΥ ΡΟΥΛΑ	968	( <a href="mailto:schondrou@neasmyrni.gr">schondrou@neasmyrni.gr</a> )	Προϊσταμένη
---------------	-----	--	-------------

**ΤΜΗΜΑ ΕΠΙΜΕΛΗΤΕΙΑΣ ΑΘΛΗΤΙΚΩΝ ΥΠΟΔΟΜΩΝ ([tathlyp@neasmyrni.gr](mailto:tathlyp@neasmyrni.gr)) - ΕΛ.ΒΕΝΙΖΕΛΟΥ 99– ΝΕΑ ΣΜΥΡΝΗ**

ΚΕΦΑΛΙΔΗΣ ΕΥΑΓΓΕΛΟΣ	879	( <a href="mailto:ekefalidis@neasmyrni.gr">ekefalidis@neasmyrni.gr</a> )	Προϊστάμενος
ΦΑΡΙΔΗΣ ΣΤΑΘΗΣ	896	( <a href="mailto:efaridis@neasmyrni.gr">efaridis@neasmyrni.gr</a> )	Επόπτης Πισίνας
ΑΝΑΛΥΤΗΣ ΒΑΓΓΕΛΗΣ	896	( <a href="mailto:eanalitis@neasmyrni.gr">eanalitis@neasmyrni.gr</a> )	Επόπτης Πισίνας

**ΤΜΗΜΑ ΑΘΛΗΤΙΚΩΝ ΠΡΟΓΡΑΜΜΑΤΩΝ ([tathlprog@neasmyrni.gr](mailto:tathlprog@neasmyrni.gr)) - ΑΓ.ΦΩΤΕΙΝΗΣ 12 – ΝΕΑ ΣΜΥΡΝΗ**

ΦΡΑΓΚΙΑΔΑΚΗΣ ΓΙΩΡΓΟΣ 899/944 ([gfragkiadakis@neasmyrni.gr](mailto:gfragkiadakis@neasmyrni.gr)) Προϊστάμενος

**ΚΕΝΤΡΟ ΚΟΙΝΩΝΙΚΗΣ ΠΡΟΣΤΑΣΙΑΣ & ΑΛΛΗΛΕΓΓΥΗΣ ([kkpa@neasmyrni.gr](mailto:kkpa@neasmyrni.gr)) - ΕΛ.ΒΕΝΙΖΕΛΟΥ 18 3ος ΟΡΟΦΟΣ – ΝΕΑ ΣΜΥΡΝΗ**

ΛΑΡΙΣΣΗΣ ΓΕΩΡΓΙΟΣ	985	( <a href="mailto:glarissis@neasmyrni.gr">glarissis@neasmyrni.gr</a> )	Πρόεδρος
ΚΟΝΤΟΛΕΩΝ ΕΛΙΣΑΒΕΤ	918	( <a href="mailto:ekontoleon@neasmyrni.gr">ekontoleon@neasmyrni.gr</a> )	Προϊσταμένη
ΠΟΛΥΖΟΥ ΓΕΩΡΓΙΑ	921	( <a href="mailto:gpolizou@neasmyrni.gr">gpolizou@neasmyrni.gr</a> )	Μισθοδοσία
ΠΑΠΑΦΩΤΟΠΟΥΛΟΥ ΑΦΡΟΔΙΤΗ	917	( <a href="mailto:apapafotopoulou@neasmyrni.gr">apapafotopoulou@neasmyrni.gr</a> )	Προμήθειες
ΣΠΥΡΟΥ ΑΝΑΣΤΑΣΙΑ	908	( <a href="mailto:aspyrou@neasmyrni.gr">aspyrou@neasmyrni.gr</a> )	Διοικητικό
ΚΡΕΜΙΖΗ ΔΙΟΝΥΣΙΑ	919	( <a href="mailto:dkremizi@neasmyrni.gr">dkremizi@neasmyrni.gr</a> )	Διοικητικό
ΜΑΝΤΑ ΑΓΓΕΛΕΝΑ	916	( <a href="mailto:amanta@neasmyrni.gr">amanta@neasmyrni.gr</a> )	Διοικητικό
ΜΑΤΑΡΑ ΤΟΝΙΑ	915	( <a href="mailto:amatara@neasmyrni.gr">amatara@neasmyrni.gr</a> )	Λογιστήρια

**ΠΟΛΙΤΙΣΤΙΚΟΣ ΟΡΓΑΝΙΣΜΟΣ ([politistika@neasmyrni.gr](mailto:politistika@neasmyrni.gr) - [politistikosorg@yahoo.gr](mailto:politistikosorg@yahoo.gr)) - ΕΛ. ΒΕΝΙΖΕΛΟΥ 16 7ος ΟΡΟΦΟΣ – ΝΕΑ ΣΜΥΡΝΗ**

**ΠΡΟΕΔΡΟΣ ΠΟΛΙΤΙΣΤΙΚΟΥ & ΑΘΛΗΤΙΚΟΥ ΟΡΓΑΝΙΣΜΟΥ**

**ΧΑΤΖΑΤΟΥΡΙΑΝ ΕΥΑΓΓΕΛΟΣ ([vxatzatourian@neasmyrni.gr](mailto:vxatzatourian@neasmyrni.gr))**

ΚΟΡΚΟΒΙΛΗ ΒΑΝΑ	926	( <a href="mailto:vkorkovili@neasmyrni.gr">vkorkovili@neasmyrni.gr</a> )
ΧΑΤΖΗΣ ΚΩΝΣΤΑΝΤΙΝΟΣ	923	( <a href="mailto:kxatzis@neasmyrni.gr">kxatzis@neasmyrni.gr</a> )
ΠΕΤΡΟΠΟΥΛΟΥ ΜΑΡΙΝΑ	922	( <a href="mailto:politistika@neasmyrni.gr">politistika@neasmyrni.gr</a> )
ΠΑΠΠΑΣ ΓΕΩΡΓΙΟΣ	927	( <a href="mailto:gpappas@neasmyrni.gr">gpappas@neasmyrni.gr</a> )

**ΕΘΝΙΚΗ ΣΤΕΓΗ ([nhouse@neasmyrni.gr](mailto:nhouse@neasmyrni.gr)) - ΕΘΝΙΚΗΣ ΣΤΕΓΗΣ & ΒΑΡΝΗΣ 1 – ΝΕΑ ΣΜΥΡΝΗ**

ΚΑΡΥΟΦΙΛΛΗ ΙΩΑΝΝΑ	964	( <a href="mailto:ikariofilli@neasmyrni.gr">ikariofilli@neasmyrni.gr</a> )	Πρόεδρος
ΜΠΑΝΤΕΣΚΑ ΑΡΓΥΡΩ	965	( <a href="mailto:ampanteska@neasmyrni.gr">ampanteska@neasmyrni.gr</a> )	Προϊσταμένη
ΠΑΝΤΑΖΗ ΜΑΡΙΑ -ΕΛΕΝΗ	965	( <a href="mailto:nhouse@neasmyrni.gr">nhouse@neasmyrni.gr</a> )	

**ΔΗΜΟΤΙΚΑ ΙΑΤΡΕΙΑ / ΚΟΙΝΩΝΙΚΟ ΦΑΡΜΑΚΕΙΟ - ΑΡΤΑΚΗΣ 76-78 – ΝΕΑ ΣΜΥΡΝΗ (ΔΕ-ΠΑ 07:00-15:00)**

ΚΑΡΑΠΑΤΑΚΗΣ ΚΩΝΣΤΑΝΤΙΝΟΣ	941	Ορθοπεδικός ( <a href="mailto:kkarapatakis@yahoo.gr">kkarapatakis@yahoo.gr</a> )
ΚΩΝΣΤΑΝΤΙΝΙΔΗΣ ΧΑΡΑΛΑΜΠΟΣ	941	Γεν. Ιατρός ( <a href="mailto:haris_med@yahoo.gr">haris_med@yahoo.gr</a> )
ΛΑΙΟΣ ΠΑΝΑΓΙΩΤΗΣ	941	Παιδίατρος
ΝΤΟΥΖΟΣ ΔΗΜΗΤΡΙΟΣ	941	Οδοντίατρος ( <a href="mailto:ntouzos.dimitrios@gmail.com">ntouzos.dimitrios@gmail.com</a> )
ΧΑΡΙΤΟΣ ΔΙΟΝΥΣΙΟΣ	941	Καρδιολόγος ( <a href="mailto:dionisioscharitos@gmail.com">dionisioscharitos@gmail.com</a> )
ΧΟΥΖΟΥΡΗΣ ΗΛΙΑΣ	941	Παθολόγος

Σχέδιο Αντιμετώπισης Εκτάκτων Αναγκών εξαιτίας Δασικών Πυρκαγιών του Δήμου Νέας Σμύρνης -Έκδοση 5η - 2023

ΨΑΡΑΣ ΡΑΦΑΗΛ 941 Ψυχίατρος ([rafailpsaras@gmail.com](mailto:rafailpsaras@gmail.com))  
ΘΑΝΑΣΙΑΣ ΕΥΘΥΜΙΟΣ Ιατρός Εργασίας ([efthimios.thanasias@gmail.com](mailto:efthimios.thanasias@gmail.com))  
ΚΟΙΝΩΝΙΚΟ ΦΑΡΜΑΚΕΙΟ 4850

**ΚΟΙΝΩΝΙΚΟ ΠΑΝΤΟΠΩΛΕΙΟ - ΑΡΤΑΚΗΣ 8, ΑΝΩ ΝΕΑ ΣΜΥΡΝΗ (08:00-13:30)**

ΚΛΕΙΜΑΤΣΑΚΗΣ ΔΗΜΗΤΡΗΣ 947 ([koin.pantopoliodns@neasmyrni.gr](mailto:koin.pantopoliodns@neasmyrni.gr))  
ΜΑΥΡΙΔΟΥ ΡΟΥΔΑΜΑ 947

**ΔΗΜΟΤΙΚΟ ΓΥΜΝΑΣΤΗΡΙΟ - ΑΡΤΑΚΗΣ 34, ΑΝΩ ΝΕΑ ΣΜΥΡΝΗ (ΔΕ-ΠΑ 08:00-22:00 – ΣΑ 09:00-15:00)**

ΚΟΥΤΣΑΥΤΑΚΗ ΕΥΑΓΓΕΛΙΑ 945 ([ekoutsaftaki@neasmyrni.gr](mailto:ekoutsaftaki@neasmyrni.gr))  
ΤΟΥΜΠΑ ΕΥΑΓΓΕΛΙΑ 945 ([etoumpa@neasmyrni.gr](mailto:etoumpa@neasmyrni.gr))

**ΔΗΜΟΤΙΚΟ ΓΥΜΝΑΣΤΗΡΙΟ – ΕΛ. ΒΕΝΙΖΕΛΟΥ 99, ΝΕΑ ΣΜΥΡΝΗ (ΔΕ-ΠΑ 08:00-22:00 – ΣΑ 09:00-15:00)**

ΠΑΠΑΝΙΚΟΛΑΟΥ ΧΡΥΣΑ 957 ([chpapanikolaou@neasmyrni.gr](mailto:chpapanikolaou@neasmyrni.gr))  
ΤΣΟΥΜΟΣ ΓΙΑΝΝΗΣ 957 ([itsoumos@neasmyrni.gr](mailto:itsoumos@neasmyrni.gr))  
ΓΚΙΟΥΖΕΛΙΑΝ ΓΙΩΤΑ 957 ([pgkiouzelian@neasmyrni.gr](mailto:pgkiouzelian@neasmyrni.gr))

**ΔΗΜΟΤΙΚΟ ΓΥΜΝΑΣΤΗΡΙΟ – ΑΓ. ΦΩΤΕΙΝΗΣ 14, ΝΕΑ ΣΜΥΡΝΗ (ΔΕ-ΠΑ 08:00-22:00 – ΣΑ 09:00-15:00)**

SAVADI VASILIOS 897 ([vsavvadis@neasmyrni.gr](mailto:vsavvadis@neasmyrni.gr))  
ΚΟΡΟΠΟΥΛΗΣ ΔΗΜΗΤΡΗΣ 899 ([dkoropoulos@neasmyrni.gr](mailto:dkoropoulos@neasmyrni.gr))

**ΔΗΜΟΤΙΚΟ ΚΟΛΥΜΒΗΤΗΡΙΟ- ΤΡΑΠΕΖΟΥΝΤΟΣ 13 & ΑΡΤΑΚΗΣ, ΑΝΩ ΝΕΑ ΣΜΥΡΝΗ (06:00-24:00)**

ΤΡΙΑΛΩΝΗ ΕΛΕΝΗ 210 9333667 ([etrialoni@neasmyrni.gr](mailto:etrialoni@neasmyrni.gr))

**ΚΟΙΝΩΝΙΚΟ ΦΡΟΝΤΙΣΤΗΡΙΟ- ΚΟΡΑΗ 20, ΝΕΑ ΣΜΥΡΝΗ (16:00-19:00)**

210 9344749 ([adpaideias@neasmyrni.gr](mailto:adpaideias@neasmyrni.gr))

**ΚΕΝΤΡΟ ΠΡΟΛΗΨΗΣ ΗΛΙΟΣ- ΟΜΗΡΟΥ 60, ΝΕΑ ΣΜΥΡΝΗ (ΔΕ-ΠΑ 09:00-14:00 / ΔΕ&ΤΕ 17:00-20:00)**

210 9336031 ([kpilios@otenet.gr](mailto:kpilios@otenet.gr))

**ΔΗΜΟΤΙΚΗ ΒΙΒΛΙΟΘΗΚΗ- ΑΪΔΙΝΙΟΥ 28, ΝΕΑ ΣΜΥΡΝΗ - [www.libraryns.gr](http://www.libraryns.gr) (ΔΕ-ΠΑ 09:00-14:00 & ΤΕ 18:15-21:00)**

961 ([nslibrary@yahoo.com](mailto:nslibrary@yahoo.com))

**ΨΗΦΙΑΚΟ ΜΟΥΣΕΙΟ- ΕΛ.ΒΕΝΙΖΕΛΟΥ 87, ΝΕΑ ΣΜΥΡΝΗ - [www.smyrnimuseum.gr](http://www.smyrnimuseum.gr) (ΔΕ-ΠΑ 09:30-15:00 / ΔΕ&ΤΡ 18:00-21:00 / ΣΑ 10:00-14:00)**

962-963 ([digitalmuseum.ns@gmail.com](mailto:digitalmuseum.ns@gmail.com))

**Κ.Α.Π.Η. (07:30-19:00)**

**Α' ΚΑΠΗ - ΑΡΤΑΚΗΣ 54, ΑΝΩ ΝΕΑ ΣΜΥΡΝΗ**

ΚΙΟΒΡΕΚΗ ΑΘΑΝΑΣΙΑ 210 9353277 ([akapiartakis@gmail.com](mailto:akapiartakis@gmail.com))

**Β' ΚΑΠΗ - ΣΤΑΔΙΟΥ 32-34, ΝΕΑ ΣΜΥΡΝΗ**

ΜΑΝΤΑ ΑΓΓΕΛΕΝΑ 210 9353533 ([amanta@neasmyrni.gr](mailto:amanta@neasmyrni.gr))

**Γ' ΚΑΠΗ - Ν. ΠΛΑΣΤΗΡΑ 57, ΝΕΑ ΣΜΥΡΝΗ**

ΤΣΑΚΩΝΑ ΛΟΥΚΙΑ 210 9335496 ([louktsakona@yahoo.gr](mailto:louktsakona@yahoo.gr))

**Δ' ΚΑΠΗ - Ν.ΠΛΑΣΤΗΡΑ 122, ΝΕΑ ΣΜΥΡΝΗ**

ΑΝΙΚΟΛΑΙΤΗ ΔΗΜΗΤΡΑ 210 9324618 ([danikolaiti@neasmyrni.gr](mailto:danikolaiti@neasmyrni.gr))

Σχέδιο Αντιμετώπισης Εκτάκτων Αναγκών εξαιτίας Δασικών Πυρκαγιών του Δήμου Νέας Σμύρνης -Έκδοση  
5η - 2023

**Ε' ΚΑΠΗ - ΕΛΛΗΣΠΟΝΤΟΥ 65, ΑΝΩ ΝΕΑ ΣΜΥΡΝΗ**

ΚΙΟΒΡΕΚΗ ΑΘΑΝΑΣΙΑ 210 9370502 ([akapiartakis@gmail.com](mailto:akapiartakis@gmail.com))

**ΠΟΛΥΧΩΡΟΣ ΓΑΛΑΞΙΑΣ - 2ΑΣ ΜΑΙΟΥ 16, ΚΕΝΤΡΙΚΗ ΠΛΑΤΕΙΑ ΝΕΑΣ ΣΜΥΡΝΗΣ**

210 9334064

**ΑΙΘΟΥΣΑ ΔΗΜΟΤΙΚΟΥ ΣΥΜΒΟΥΛΙΟΥ - 2ΑΣ ΜΑΙΟΥ 8, ΚΕΝΤΡΙΚΗ ΠΛΑΤΕΙΑ ΝΕΑΣ ΣΜΥΡΝΗΣ**

2109330944



**ΠΑΡΑΡΤΗΜΑ Η**

**ΠΑΡΑΡΤΗΜΑ Η – ΠΙΝΑΚΑΣ ΑΠΟΔΕΚΤΩΝ.**

Το παρόν προσαρτάται στο ΣΧΕΔΙΟ ΑΝΤΙΜΕΤΩΠΙΣΗΣ ΕΚΤΑΚΤΩΝ ΑΝΑΓΚΩΝ ΕΞ ΑΙΤΙΑΣ ΔΑΣΙΚΩΝ ΠΥΡΚΑΓΙΩΝ ΔΗΜΟΥ ΝΕΑΣ ΣΜΥΡΝΗΣ και αποτελεί αναπόσπαστο τμήμα του.

**ΑΠΟΔΕΚΤΕΣ ΓΙΑ ΕΝΕΡΓΕΙΑ.**

**ΑΠΟΔΕΚΤΕΣ**

1. Γραφείο Δημάρχου Νέας Σμύρνης.
2. Γραφείο Αντιδημάρχου Πολιτικής Προστασίας Δήμου Νέας Σμύρνης.
3. Γραφείο Γενικού Γραμματέα Δήμου Νέας Σμύρνης.
4. Διεύθυνση Τεχνικών Υπηρεσιών και Έργων Δήμου Νέας Σμύρνης.
5. Διεύθυνση Κυκλικής Οικονομίας και Ανακύκλωσης Δήμου Νέας Σμύρνης.
6. Διεύθυνση Περιβάλλοντος και Πρασίνου Δήμου Νέας Σμύρνης.
7. Διεύθυνση Κοινωνικής Οικονομίας και Αλληλεγγύης Δήμου Νέας Σμύρνης.
8. Διεύθυνση Οικονομικής Διαχείρισης Δήμου Νέας Σμύρνης.
9. Διεύθυνση Διοίκησης και Ανθρώπινου Δυναμικού Δήμου Νέας Σμύρνης.
10. Αρμόδιοι ανά τομέα αντιδήμαρχοι Δήμου Νέας Σμύρνης.
11. Διοίκηση Πυροσβεστικών Υπηρεσιών Αθηνών.
12. 5<sup>ος</sup> Πυροσβεστικός Σταθμός Αθηνών.
13. 7<sup>ος</sup> Πυροσβεστικός Σταθμός Αθηνών.
14. Αστυνομικό Τμήμα Νέας Σμύρνης.
15. Διεύθυνση Αστυνομίας Αθηνών.
16. Αστυνομικό Τμήμα Νέας Σμύρνης.
17. Περιφέρεια Αττικής.
18. Αποκεντρωμένη Διοίκηση Αττικής.
19. Διεύθυνση Πολιτικής Προστασίας Αποκεντρωμένης Διοίκησης Αττικής.
20. Περιφερειακή Ενότητα Νότιου Τομέα Αθήνας.
21. Ε.ΥΔ.Α.Π.

**ΠΡΟΣ ΚΟΙΝΟΠΟΙΗΣΗ**

1. Διοίκηση Πυροσβεστικών Υπηρεσιών Αθηνών.
2. Γενική Αστυνομική Διεύθυνση Αττικής (Γ.Α.Δ.Α.).





Αυτοτελές Τμήμα  
**Πολιτικής Προστασίας**  
[www.neasmyrni.gr](http://www.neasmyrni.gr)

